

Központi Statisztikai Hivatal

2011. ÉVI NÉPSZÁMLÁLÁS

3. Területi adatok

3.5. Borsod-Abaúj-Zemplén megye

Miskolc, 2013

© Központi Statisztikai Hivatal, 2013

ISBN 978-963-235-347-0ö

ISBN 978-963-235-401-9

Készült a Központi Statisztikai Hivatal
Miskolci főosztályán,
az Informatikai főosztály, a Népszámlálási főosztály és a Tájékoztatási főosztály
közreműködésével

Felelős kiadó:

Dr. Vukovich Gabriella elnök

Főosztályvezető:

Grábics Ágnes

Összeállította:

Fejes László
Kardos Zsuzsanna
Marosszéky Zsuzsanna
Restyánszkiné Jaczkó Valéria
Szilágyi Ferencné
Szűcs Lászlóné
Vigné Cseh Magdolna
Zilahy Edina

A táblázó programot készítette:

Papp Márton

A kéziratot lektorálta:

Malakucziné Póka Mária

Tördelőszerkesztő:

Bulik László
Dobróka Zita
Kerner-Kecskés Beatrix
Weisz Tamás

További információ: Zilahy Edina
Telefon: (+36-46) 518-271, e-mail: Edina.Zilahy@ksh.hu

Internet: www.nepszamlalas.hu
info@ksh.hu
(+36-1) 345-6789 (telefon), (+36-1) 345-6788 (fax)

Borítóterv: Lounge Design Kft.
Nyomdai kivitelezés: Xerox Magyarország Kft. – 2013.055

TARTALOM

Köszöntöm az Olvasót!	5
Összefoglaló	7
1. A népesség száma és jellemzői	9
1.1. A népesség száma, népsűrűség	9
1.2. Kormegoszlás, a férfiak és a nők száma	11
1.3. Családi állapot	13
1.4. Iskolázottság, nyelvtudás	17
1.5. Gazdasági aktivitás	20
1.6. Nemzetiség, anyanyelv	23
1.7. Vallás	25
1.8. Egészségi állapot	27
2. Háztartások, családok	29
2.1. A háztartások száma és összetétele	29
2.2. A háztartások mérete, korösszetétele	32
2.3. A családok száma és összetétele	34
2.4. A családok mérete, a gyermekek száma	35
3. A lakásállomány jellemzői	39
3.1. A lakások száma	39
3.2. A lakásállomány tulajdon és használati mód szerint	41
3.3. A lakások mérete: alapterület, szobaszám	42
3.4. A lakások felszereltsége, komfortossága	43
3.5. A lakások és lakóik, laksűrűség	45
Táblázatok	49
Módszertani megjegyzések, fogalmak	311

Köszöntöm AZ OLVASÓT!

A Központi Statisztikai Hivatal 2011 októberében hajtotta végre Magyarország 15. népszámlálását.

A közvélemény mielőbbi tájékoztatása érdekében az adatfeldolgozás befejezését megelőzően, 2012 márciusában – az összeírás során külön gyűjtött információk alapján – közzeltünk előzetes adatokat a népesség számáról és a lakásállományról. 2012 októberében a népesség, a háztartások és a családok, valamint a lakásállomány legfontosabb országos jellemzőit, az elmúlt évtizedben történt változásokat bemutató kötetet készítettünk a kérdőívek mintegy 1 százalékát magában foglaló mintából származó becslések alapján.

A feldolgozási folyamat befejeződése után megjelenő, 21 kötetből álló kiadványsorozatunkkal kezdjük meg a 2011. évi népszámlálás végleges adatainak közzétételét. A részletes területi adatok iránt a felhasználók különböző rétegeitől érkező információigény kielégítése érdekében elsőként a területi bontású táblákat és a települések, a járások és a kistérségek adatait is magukban foglaló megyei köteteket tesszük közzé.

A honlapunkon (www.ksh.hu/nepszamlalas) és – kevésbé részletezett adattartalommal – papíron is megjelenő kiadványsorozatunkban összesen közel 4800, megyénként mintegy 200 táblával mutatjuk be a népesség demográfiai, iskolázottsági, gazdasági aktivitási, anyanyelvi, nemzetiségi, vallási és egészségi állapotra, a háztartások és a családok összetételére, méretére, valamint a lakásállomány összetételére vonatkozó adatainkat. Az országos összefoglaló régiónkénti, megyénkénti és településtípusonkénti, a fővárosi összeállítás kerületenkénti, a megyei pedig településtípusonkénti és településenkénti összesítéseket is tartalmaz. A települések adatait járásonként és kistérségenként, valamint a települések népességnagysága szerint közöljük.

Az adat-összeállítások az első fejezetben korábbi népszámlálások adatait is közlik, lehetővé téve, hogy az elmúlt évtized részletes bemutatásán túl hosszabb időszak adatainak egybevetésével több évtizedes folyamatok is nyomon követhetők legyenek. Az ENSZ-ajánlásnak és az Európai Unió népszámlálási rendeletében előírt tartalomnak is megfelelő adatok módot adnak európai és Európán kívüli országokkal történő összehasonlításokra is.

Tisztelettel ajánlom minden kedves felhasználónk figyelmébe a kiadványsorozatot, valamint a további, elsősorban a www.ksh.hu/nepszamlalas honlapunkon megjelenő népszámlálási közléseinket is.



Dr. Vukovich Gabriella
a Központi Statisztikai Hivatal
elnöke

ÖSSZEFOGLALÓ

1. A népesség száma és jellemzői

- Borsod-Abaúj-Zemplén megye lakónépessége a népszámlálási adatok alapján 1980-tól folyamatosan csökken.
- A népesség családi állapot szerinti összetételében a házasságok aránya évtizedek óta mérséklődik.
- 2001–2011 között növekedett a gazdaságilag aktívak népességben belüli aránya.

1.1. A népesség száma, népsűrűség

- A megye lakónépessége 2011. október 1-jén 686 ezer fő volt, 7,8 százalékkal kevesebb, mint az előző népszámlálás idején.
- A népsűrűség 95 fő/km² volt, alacsonyabb az országosnál.

1.2. Kormegoszlás, a férfiak és a nők száma

- Száz gyermekkorúra 139 időskorú személy jutott, ami alacsonyabb az országos értéknél.
- Ezer férfira 1100 nő jutott, kevesebb, mint országosan.

1.3. Családi állapot

- A házas családi állapotú népesség részaránya tovább mérséklődött; a nőtlenek és hajadonok hányada nagymértékben emelkedett. A férfiaknál magasabb a nőtlenek aránya, mint a nőknél a hajadonoké. A házas férfiak aránya is magasabb, mint a nőké, az özvegy és elvált nők hányada viszont nagyobb a férfiakénál.
- Száz 15 éves és idősebb nőre 166 élveszületett gyermek jutott, kevesebb, mint 2001-ben.

1.4. Iskolázottság, nyelvtudás

- Folyamatosan növekszik a közép- és felsőfokú iskolai végzettséggel rendelkezők aránya.
- Az elmúlt tíz év folyamán az iskolai végzettség szerinti összetétel nagyobb mértékben a nők körében emelkedett.

1.5. Gazdasági aktivitás

- A megyében a gazdaságilag aktívak száma 2001 és 2011 között növekedett.
- A száz foglalkoztatottra jutó gazdaságilag nem aktívak száma 2011-ben 174 fő, országosan 138 fő volt.

1.6. Nemzetiség, anyanyelv

- A tizenhárom hazai nemzetiség valamelyikéhez a megyében 69 ezren sorolták magukat, 30 százalékkal többen, mint 2001-ben.
- A nemzetiséghez tartozók 85 százalékát a roma, 6,1 százalékát a német, 3,3 százalékát a szlovák nemzetiség alkotta.

1.7. Vallás

- A népesség 41 százaléka katolikusnak, 20 százaléka reformátusnak vallotta magát, a többi valláshoz, felekezethez tartozók aránya egyenként 2 százalék alatti volt.
- A katolikusok és a reformátusok népességben belüli aránya magasabb az országos átlagnál.

1.8. Egészségi állapot

- A megye lakosságának 5,5 százaléka nyilatkozott arról, hogy van fogyatéksége.
- A fogyatékosok között legtöbben mozgássérültek voltak.

2. Háztartások, családok

- Fokozatosan csökken a (házastársi vagy élettársi) párkapcsolaton alapuló életközösségek részesedése.
- 2001–2011 között a házaspáros családokban élő gyermekek aránya fogyott, miközben az élettársi kapcsolatú családokban és az egyszülős családban élők emelkedtek.

2.1. A háztartások száma és összetétele

- A háztartások száma 0,9 százalékkal bővült a 2001. évi népszámláláshoz képest.
- Az országban Borsod-Abaúj-Zemplénben a legmagasabb az egyszülős háztartások aránya az összes háztartáson belül. 2011-ben minden harmadik háztartásban egy személy élt.

2.2. A háztartások mérete, korösszetétele

- 2011-ben száz háztartásra 246 személy jutott, míg egy évtizeddel ezelőtt 23 fővel több.
- Az egytagú háztartások jelenléte egyre meghatározóbb. Mind a kétgenerációs, mind a háromgenerációs együttélés részesedése csökkent.

2.3. A családok száma és összetétele

- Az összes családhoz viszonyítva 2001–2011 között mérséklődött a házaspáros családok száma és aránya, és emelkedett az élettársi kapcsolaton alapulóké, valamint az egyszülős családoké.
- A gyermek nélküli családok száma csökkent, arányuk változatlan 2001-hez képest.

2.4. A családok mérete, a gyermekek száma

- A családban élő 15 évnél fiatalabb gyermekek 56 százalékát házaspáros, 24 százalékát élettársi kapcsolatban élő családokban, 20 százalékát egyszülős családokban gondozták.
- Száz családra 116 gyermek jutott, ezen belül 59 gyermek 15 évnél fiatalabb volt.

3. A lakásállomány jellemzői

- Borsod-Abaúj-Zemplén megye lakásállománya a 2001. évi népszámlálás óta 1,7 százalékkal bővült, ami az elmúlt fél évszázad legalacsonyabb arányú lakásállomány-növekedése volt.
- A lakásállományon belül mérséklődött az egy- és a kétszobás lakások aránya, ezzel párhuzamosan emelkedett a három-, illetve a négy- és annál több szobá-

soké 2001–2011 között. A legtöbb lakás – tíz lakásból négy – továbbra is kétszobás volt.

- A városokban 2,4 százalékkal, a községekben 0,8 százalékkal nőtt a lakásállomány.

3.1. A lakások száma

- A lakásállomány 90 százaléka lakott. Számuk tíz év alatt egy százalékkal mérséklődött, míg a nem lakott lakásoké 34 százalékkal növekedett.
- A lakott lakások részesedése a lakásállományból tíz év alatt csökkent, a nem lakottaké nőtt.

3.2. A lakásállomány tulajdon és használati mód szerint

- A lakásállomány országossal közel azonos hányada magánszemélyek tulajdonában volt.
- Az országos átlagnál a megyében magasabb a tulajdonosok által lakott lakások aránya.

3.3. A lakások mérete: alapterület, szobaszám

- Száz lakott lakásban átlagosan 272 szoba volt, 14-gyel több, mint 2001-ben.
- A szobák számának növekedésével egyidejűleg a lakások átlagos alapterülete is bővült.

3.4. A lakások felszereltsége, komfortossága

- A lakások felszereltsége, komfortossága javult a 2001. évi népszámlálás óta. A lakott lakások hálózati vízvezetékkel való ellátottsága 91 százalékos, a közcsatorna-hálózatba bekötött lakások aránya 74 százalék volt.
- A lakott lakások 57 százaléka összkomfortos, 31 százaléka komfortos, lakásállományon belüli arányuk mindkét kategóriában emelkedett.

3.5. A lakások és lakóik, laksűrűség

- A népességfogyás és a lakásállomány gyarapodása következtében tovább csökkent a laksűrűség.
- Az egy- és két személy által lakott lakások aránya 28–28 százalék, minden ötödik lakásban három személy élt, a lakások 14 százalékának négy, 11 százalékának öt vagy annál több lakója volt.

1. A NÉPESSÉG SZÁMA ÉS JELLEMZŐI

1.1. A népesség száma, népsűrűség

Borsod-Abaúj-Zemplén 358 településének lakónépessége a 2011. október 1-jei népszámlálás alapján 686,3 ezer fő volt, 7,8 százalékkal kevesebb, mint 2001-ben.

A megye lakónépességének 24 százaléka Miskolcon, 34 százaléka a többi 27 városban, 41 százaléka községekben, nagyközségekben élt. Minden településtípusban csökkent a népesség 2001. február 1-jéhez képest. A változás mértéke Miskolcon 8,9 százalék, a többi városban 8,6 százalék, a községekben, nagyközségekben 6,5 százalék volt. A megyeszékhely után leg többben (66,4 ezer fő) az 5 és 10 ezer fő közötti városokban éltek, ők adták a városi lakosság 17 százalékát.

A megye településszerkezetét az aprófalvak erősen befolyásolják, a községek közül a legtöbb lakost az 500 és 1000 fő közöttiekben írták össze.

Létszám-kategóriánként és településtípusonként vizsgálva leginkább a kisebb lélekszámú községekben, nagyközségekben csökkent a népesség, a 200 fő alattiakban 22 százalékkal, a 200–500 fő közöttiekben 15 százalékkal. A megyében 54 településen emelkedett, egyben azonos maradt, a többiben csökkent a lakónépesség 2001. február 1-jéhez képest. Legnagyobb mértékben, 59 százalékkal Felsőregmec népessége nőtt, és leginkább Litka lakossága fogyott (58 százalékkal). Mindkét község lélekszáma 500 fő alatti volt.

1.1.1. ábra A népesség számának alakulása

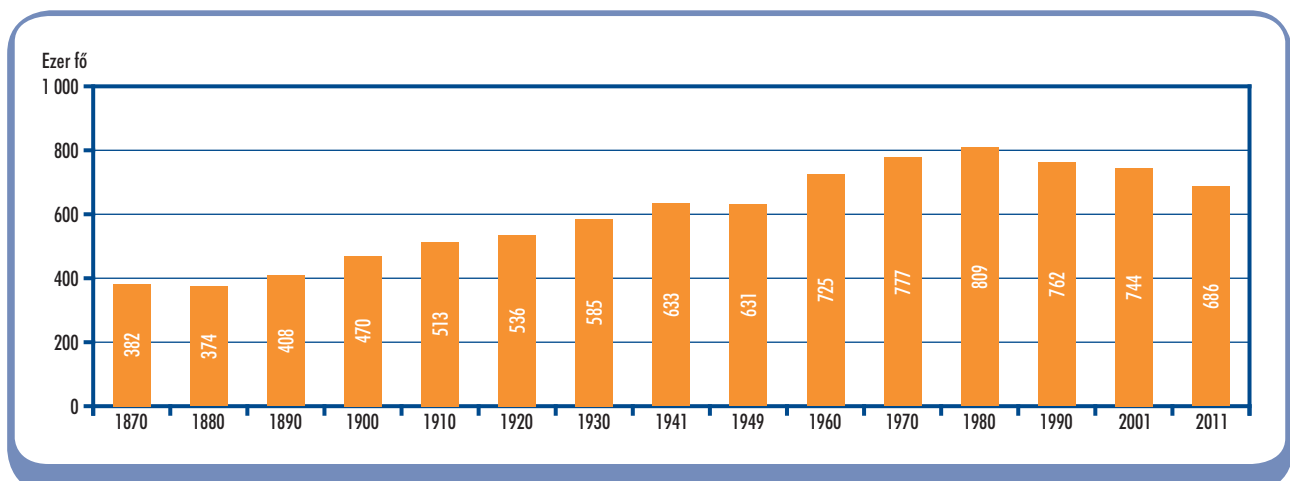

1.1.2. ábra A lakónépesség változása 2001. február 1. és 2011. október 1. között (%)

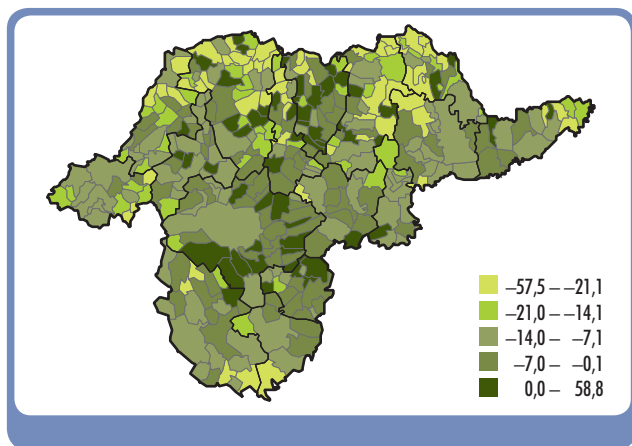

A népességcsökkenés egyik meghatározó tényezője a természetes fogyás. Borsod-Abaúj-Zemplénben a halálozások száma 1992-től folyamatosan meghaladja a születéseket. A két utóbbi népszámlálás (2001 és 2011) közötti időszakban a természetes fogyás következtében 27,4 ezer fővel csökkent a megye lakossága.

Kedvezőtlen társadalmi, gazdasági viszonyai miatt jelentős negatív migrációs egyenleg jellemzi Borsod-Abaúj-Zemplént. A vándorlási veszteség 30,7 ezer fővel csökkentette a megye népességét 2001 és 2011 között. Minden településtípusban természetes fogyás és vándorlási veszteség volt. Miskolc esetében a természetes fogyás csökkentette nagyobb mértékben a népesség számát, a többi városban és a községekben, nagyközségekben inkább az elvándorlás.

Az Encsi járásban volt pozitív a természetes népmozgalomi egyenleg (a születések száma meghaladta a halálozásokét), és pozitív vándorlási különbözet csak a Mezőkövesdi járásban volt a 2001–2011 közötti években a megyében. Az élveszületések száma 85 településen (köztük négy városban) nagyobb, mint a halálozásoké, négy községben megegyezett, 269 településen viszont természetes fogyás volt. A megyében 249 településről többen költöztek el, mint ahányan odaköltöztek. A legjelentősebb vándorlási veszteség a nagyobb városokban, Miskolcon, Ózdon és Kazincbarcikán volt.

A megyében a népszámlálás eszmei időpontjában a népesség 72 százalékának azonos településen, 27 százalékának más településen, egy százalékának külföldön volt az előző lakhelye. A településtípusok között Miskolcon legmagasabb azoknak az aránya (79 százalék), akik korábban is itt éltek; a többi városban ez az arány 72 százalék, a községekben, nagyközségekben 67 százalék.

A népesség 0,4 százaléka, 2857 fő vallotta magát nem magyar állampolgárnak 2011-ben. Számuk az előző népszámláláshoz képest 14 százalékkal emelkedett. Az itt élő nem magyar állampolgárságú lakosok közül a legtöbben a közeli szomszédos országok állampolgárai voltak (24 százalékuk szlovák, 18 százalékuk ukrán, 13 százalékuk román).

A népsűrűség 95 fő/km² volt 2011. október 1-jén a megyében, ami Miskolcon a legmagasabb (709 fő/km²), négyszerese a megye többi városa átlagának. A községekben, nagyközségekben egy km²-re 50 lakos jutott.

1.1.1. tábla A lakónépesség változásának tényezői

Településtípus	Természetes szaporodás (+), illetve fogyás (-)	Vándorlási különbözet, egyéb változás (+,-)	Lakónépesség, 2011		
			2001 és 2011 között, fő	fő	a 2001. évi százalékában
Megyeszékhely	-8 425	-7 946	167 754	91,1	708,8
Többi város	-9 474	-12 564	234 049	91,4	180,8
Városok összesen	-17 899	-20 510	401 803	91,3	262,5
Községek, nagyközségek	-9 519	-10 210	284 463	93,5	49,7
Megeye összesen	-27 418	-30 720	686 266	92,2	94,7

Történeti áttekintés

A mai Borsod-Abaúj-Zemplén területén az első hivatalos népszámlálás idején, 1870-ben a népesség száma meghaladta a 382 ezer főt, és az ezt követő évtizedekben – a II. világháború éveinek kivételével – folyamatosan emelkedett 1980-ig. A népszámlálások történetében 1980. január 1-jén írták össze a legtöbb személyt (809 ezer főt). Borsod-Abaúj-Zemplénben ezután a lakosság száma csökkent. A megye népessége 2011-re 1870-hez képest 80 százalékkal nőtt, 1980-hoz viszonyítva azonban 15 százalékkal visszaesett. A megyéből történő elvándorlást, illetve vándorlási veszteséget az 1970-es években még ellensúlyozta a természetes szaporodás. Az 1980-as években ugyan a születések száma még továbbra is meghaladta a halálozásokét, azonban a migrációs veszteség jelentősen nőtt. Ebben az évtizedben 56 ezer fős vándorlási veszteség keletkezett. Az 1990–2000 közötti időszakban már természetes fogyás és az előző évtizednél lényegesen kisebb negatív vándorlási különbözet volt a megyében.

Helyünk az országban

Borsod-Abaúj-Zemplén mind területe, mind népessége alapján a második legnagyobb megye, Magyarország területének 7,8 százalékát, népességének 6,9 százalékát adta 2011. október 1-jén. Az országban a legtöbb település (358) itt található. A megyében 1 km²-re kevesebb (95) lakos jutott, mint Magyarországon (107). A népesség 2001-hez képest nagyobb ütemben csökkent, mint országosan. Békés és Nógrád megye után Borsod-Abaúj-Zemplénben esett vissza legnagyobb mértékben a lakónépesség száma 2001–2011 között. Minden megyében magasabb volt a halálozások száma, mint az élveszületéseké. Migrációs veszteség kilenc megyében volt, köztük a legnagyobb Borsod-Abaúj-Zemplénben.

1.2. Kormegoszlás, a férfiak és a nők száma

A népesség kormegoszlási adatait a népszámlálások eszmei időpontjáig betöltött életkor alapján vizsgáljuk. A gyermekkorúak (0–14 éves) aránya 16, a fiatal (15–39 éves) aktív korúaké 33, az idősebb (40–59 éves) aktív korúaké 28, az időskorúaké (60 éves és idősebb) 23 százalék volt. A népesség öregedését mutatja, hogy 2001-hez képest a gyermekkorúak száma 21 százalékkal, a fiatal aktív korúaké 10 százalékkal, az idősebb aktív korúaké 4,4 százalékkal csökkent, viszont a 60 éves és idősebbeké 4,4 százalékkal nőtt. Jelentős változás, hogy a legnagyobb létszámú korcsoport, az 55–59 éveseké 25 százalékkal gyarapodott. Ebbe a korosztályba tartoznak az 1950-es évek első felében született nagy születésszámú generáció, a Ratkó-korszak gyermekei. Ez a generáció az 1970-es években ért szülőképes korba, melynek hatására a második legnépesebb korcsoport a 35–39 éveseké, számuk 6 százalékkal növekedett. Emelkedett még az 50–54, a 60–64 éves és a 75 éves és idősebbek száma is. A 45–49 éves korcsoportba tartozók 23 százalékkal lettek kevesebben. (Ebbe a korosztályba tartoznak az 1960-as évek első felében születettek, amikor is az 1950-es évek második felétől elkezdődött születésszám csökkenés elérte mélypontját.) A többi korcsoport esetében a 35 év alattiaknál, a 40–44, valamint a 65–74 éveseknél volt kisebb a lakónépesség száma a 2001. évinél.

1.2.1. ábra A népesség száma nem és életkor szerint

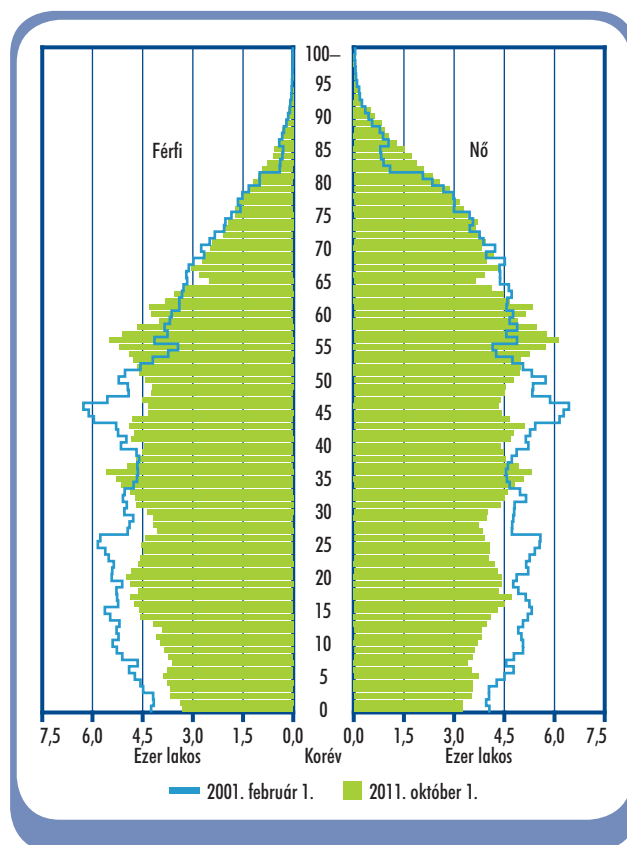

A két nem korösszetétele továbbra is jelentősen eltér. A férfiak 53 százaléka 40 évnél fiatalabb. A nőknél ez az arány 46 százalék.

2001 és 2011 között a fiatal aktív korúak részaránya a férfiaknál 0,3, a nőknél 1,4 százalékponttal mérseklődött. A 60 éves és idősebbek aránya a férfiaknál 1,9, míg a nőknél 3,4 százalékponttal emelkedett.

A nyugdíjrendszerrel összefüggésben vizsgáltuk a nyugdíjkorhatár körüli népesség számát is. A 60–62 évesek aránya 4 százalék volt 2011-ben a megyében és számuk 2001-hez képest 13 százalékkal emelkedett. A 63–65 és a 66–69 évesek száma 8,2, illetve 5,3 százalékkal csökkent.

2011. október 1-jén száz aktív korúra 27 gyermek- és 37 időskorú személy jutott. Településtípusonként a korösszetétel jelentősen eltért. A városokban kevesebb gyermekkorú jutott száz aktív korú személyre, mint a községekben, nagyközségekben, az időskorúak tekintetében viszont fordított a helyzet. A településcsoportok között ez a mutató a gyermekek esetében az Encsi járásban a legmagasabb (37), és a Tokaji járásban a legalacsonyabb (22). Az időskorúak eltartottsági rátája a Mezőkövesdi járásban (44) volt a legnagyobb és az Encsiben a legkisebb (31).

1.2.2. ábra Száz aktív korúra jutó gyermek- és időskorú

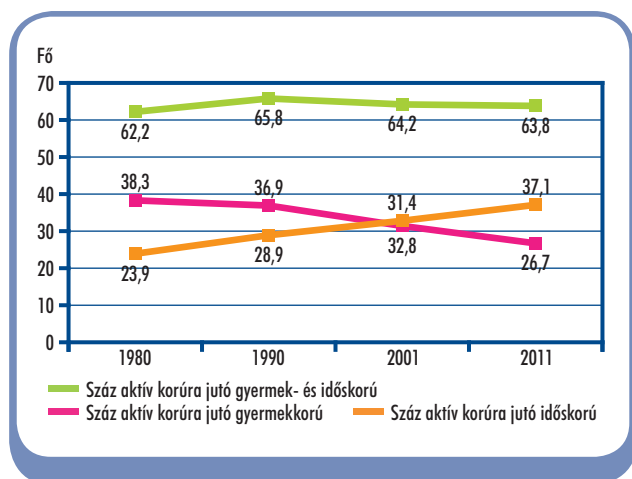

A gyermek- és időskorúak számát együttesen vizsgálva legmagasabb az eltartási mutató a Cigándi járásban (73), a legalacsonyabb a Tiszaújvárosiban (58). 2011-ben volt olyan község is Borsod-Abaúj-Zemplénben, ahol nem élt gyermekkorú személy (például Debréte, Teresztenye, Tornabarakony), ezzel ellentétben olyan település is előfordult, ahol a

száz 15–59 éves személyre jutó gyermekek száma a megyei átlag (27) háromszorosát is meghaladta, például Tornanádaskán (90), Csenyétén (88). A megyében 24 olyan település található, ahol a gyermek- és időskorúak száma nagyobb, mint az aktív korúaké (például Tornabarakony, Varbóc, Teresztenye, Litka, Debréte).

Az öregedési index (a száz gyermekkorúra jutó 60 éves és idősebbek száma) 2011-ben 139 volt a megyében. A városok átlaga ezt meghaladta (160), a községeké (115) alatta maradt. A járások közül egyedül az Encsiben alacsonyabb az időskorúak száma, mint a gyermekkorúaké, ezzel szemben a Mezőkövesdiben az öregedési index értéke 187. A települések 28 százalékában magasabb a gyermekkorúak aránya, mint a 60 éves és idősebbeké. Az öregedési index értéke Csenyétén 9, Tornanádaskán 10, viszont Varbócon, Becskeházán, Kányban, Szőlősardón, Nagyhután ezer feletti. A 60 éves és idősebbek között a nők száma 65 százalékkal magasabb, mint a férfiaké, ennek hatására a két nem öregedési indexe lényegesen különbözik. A férfiaknál száz gyermekkorúra 102, a nőknél 178 időskorú személy jutott 2011-ben.

1.2.3. ábra A 70 évesek és idősebbek aránya, 2011 (%)

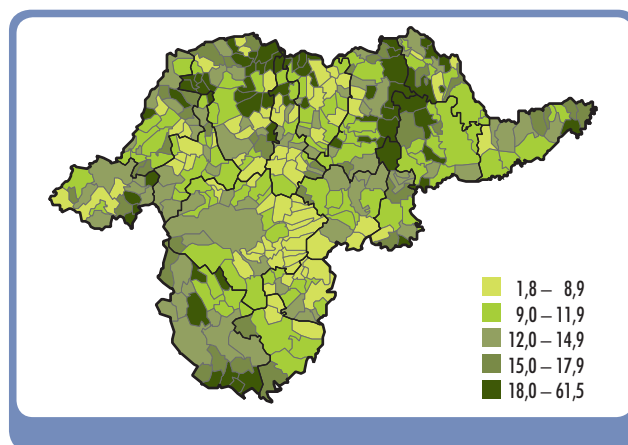

Mivel az időskorúak száma fokozatosan emelkedik, egyre nagyobb a népességben belüli arányuk. 2011. október 1-jén Borsod-Abaúj-Zemplénben a népesség 11 százaléka volt 70 éves és idősebb. Számuk 9,6 százalékkal emelkedett az előző népszámláláshoz képest. A Mezőkövesdi járásban a legmagasabb hányaduk (14 százalék), és a Tiszaújvárosiban a legalacsonyabb

(9,1 százalék). Településenként nagyon tág intervallumban mozognak ezek az arányok. A 70 éves és idősebb népesség hányada 13 városban és 173 községben, nagyközségben meghaladta a megyei átlagot, közülük is kiemelkedett néhány 100 fő alatti település (például Tornabarakony, Litka, Kány, Teresztenye), ahol 62, illetve 43 százalék között változott.

1.2.1. tábla A férfiak és nők száma kiemelt korcsoportonként, 2011

Korcsoport, éves	Férfi	Nő	Együtt	A 2011. évi százalékában	Ezer férfira jutó nő
	fő				
-2	10 366	10 019	20 385	82,7	967
3-5	11 326	10 867	22 193	83,4	959
6-14	35 743	33 537	69 280	76,2	938
15-39	117 385	109 579	226 964	89,8	934
40-59	93 217	98 784	192 001	95,6	1 060
60-62	12 358	15 153	27 511	112,9	1 226
63-65	9 302	12 268	21 570	91,8	1 319
66-69	11 174	16 442	27 616	94,7	1 471
70-	25 929	52 817	78 746	109,6	2 037
Összesen	326 800	359 466	686 266	92,2	1 100

Borsod-Abaúj-Zemplénben 2011. október 1-jén a népesség 48 százalékát a férfiak, 52 százalékát a nők alkották. Ezer férfira 1100 nő jutott, közel annyi, mint az előző népszámlálás idején. A nemek arányában korévenként 41 éves korig folyamatos a férfiféltetés, és a 47 éves kortól állandósul a nőféltetés, ami az életkor előrehaladtával fokozódik a férfiak magasabb halandóságának következtében. A városokban nagyobb a nőféltetés, mint a községekben, nagyközségekben, ezen belül is kiugróan magas a megyeszékhelyen (ahol ezer férfira 1146 nő jutott). A nők aránya a Tokaji, az Ózdi, a Miskolci, a Sárospataki és a Mezőkövesdi járásban magasabb a megyei átlagnál.

1.3. Családi állapot

A 15 éves és idősebb népesség családi állapot szerinti összetételében évtizedek óta érvényesülő tendencia a házások arányának csökkenése, amit mindkét nemnél a hajadonok, nőtlének, az elváltak és az özvegyek hányadának növekedése kísér. A 2011. évi népszámlálás adatai alapján a megye népességének 32 százaléka nőtlen, illetve hajadon, 44 százaléka házasságban, 13 százaléka özvegy, 11 százaléka elvált családi állapotú volt. A házások aránya 2001-hez képest 10 százalékponttal csökkent (egyrészt a házasságkötési kor kitolódott, másrészt egyre többen választották az élettársi kapcsolatot, valamint a szingli életformát). A nőtlének, hajadonok

Történelmi áttekintés

A gyermekek számának csökkenésével, valamint az időskorúak számának emelkedésével párhuzamosan módosultak az eltartottsági ráták: száz aktív korúra 1980-ban 38, 2011-ben 27 gyermekkorú jutott, és az időskorú népesség eltartottsági rátája 24-ről 37-re nőtt ugyanezen időszak alatt. Az öregedési index értéke is folyamatosan növekedett, az 1980. évi 62-ről 2011-re 139-re. A két nem között az elmúlt évtizedekben mindig is jelentős volt a különbség a gyermek- és az időskorúak egymáshoz viszonyított arányában. Az öregedési index a férfiaknál 1980-ban 50 volt, ami 2011-re 102-re nőtt, és a nőknél 75-ről 178-ra emelkedett.

A II. világháború utáni nőféltetés (1949-ben ezer férfira 1065 nő jutott) az ezt követő két évtizedben jelentősen mérséklődött, 1970 után a folyamat ellenkező irányba fordult, és 2001-ben ezer férfira már 1102 nő jutott, ami 2011-re 1100-ra változott. 1980-ig a férfiak száma kevésbé nőtt, mint a nőké, ezt követően a férfiaké nagyobb ütemben esett vissza, mint a nőké. Ez a folyamat annyiban változott 2001-2011 között, hogy a férfiak számának csökkenése kisebb ütemű volt (7,7 százalék), mint a nőké (7,9 százalék).

Helyünk az országban

A megyében az országos átlaghoz képest magasabb a gyermekkorúak, és alacsonyabb az aktív, valamint az időskorúak aránya; ebből adódóan Borsod-Abaúj-Zemplénben az aktív korúakra jutó gyermekkorúak száma nagyobb, az időseké kisebb az átlagosnál. Száz aktív korúra a megyében 64 gyermek- és időskorú személy jutott (ennél öt megyében magasabb a mutató értéke), országosan 61. Az öregedési index a megyék között Szabolcs-Szatmár-Bereg (114) és Pest megye (126) után Borsod-Abaúj-Zemplénben (139) a legalacsonyabb, lényegesen kedvezőbb az országos átlagnál (161). Az ezer férfira jutó nő száma országosan magasabb, mint a megyében.

1.3.1. ábra A népesség száma családi állapot és nemek szerint, 2001

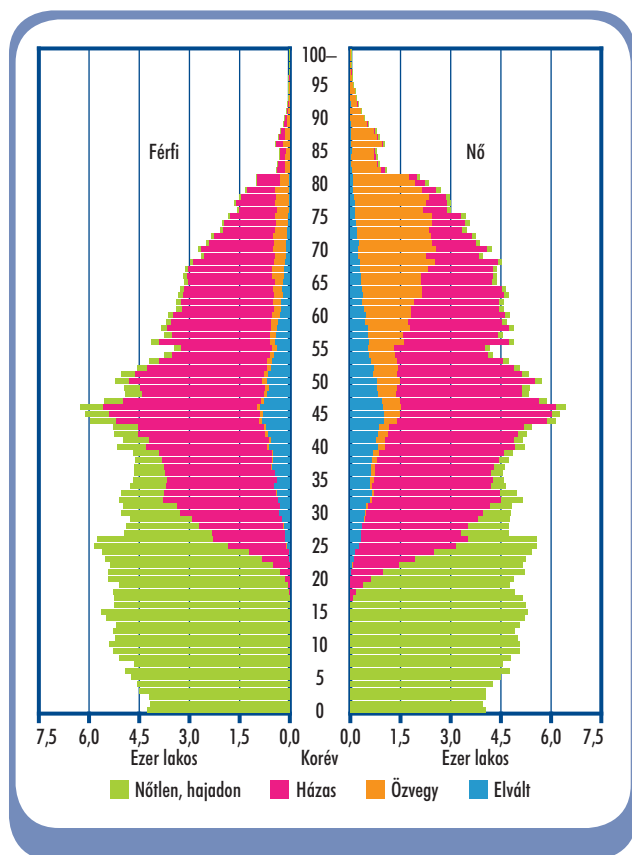

1.3.2. ábra A népesség száma családi állapot és nemek szerint, 2011

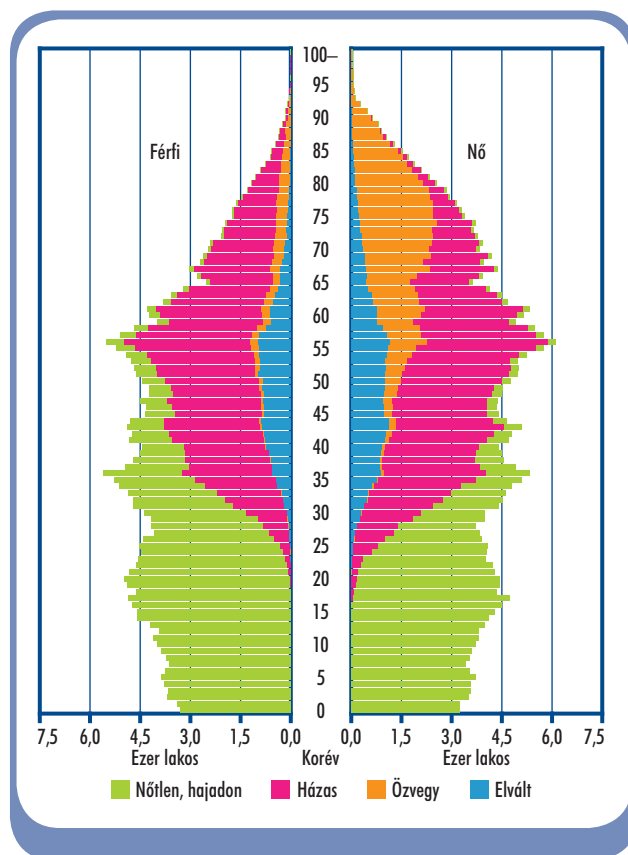

hányada 6,9 százalékponttal emelkedett. (A népesség-csökkenés ellenére az ilyen családi állapotú személyek száma 22 százalékkal nőtt.) Az elváltak részesedése 3,1 százalékponttal bővült. A nőtlenek és hajadonok aránya a 70 éves és idősebb korosztályok kivételével mindenhol emelkedett, a házassági állapotúaké szinte minden korcsoportban – a 75 éves és idősebbek kivételével – csökkent. 2001–2011 között a házások aránya a 20–24 éveseknél 19 százalékról 4,8 százalékra, a 25–29 éveseknél 52 százalékról 21 százalékra esett vissza. Az elváltak aránya a 34 évnél idősebb korosztályok mindegyikében emelkedett.

A családi állapot nemek szerint lényeges eltérést mutat. A férfiak körében nagyobb a nőtlenek aránya, mint a nőknél a hajadonoké, különösen a 20–64 éves korcsoportokban. A férfiaknál a házások hányada 5 százalékponttal nagyobb, mint a nőknél. Az 50 év alatti korcsoportokban a nőknél, az ennél idősebbeknél a férfiaknál magasabb a házások aránya. A férfiak

magasabb halandóságával összefüggésben az özvegy nők aránya 5-szöröse a férfiakénak. Az özvegy nők száma 2001–2011 között 2,6 százalékkal csökkent. A 15 éves és idősebb nők száma ennél nagyobb mértékben (4,9 százalékkal) esett vissza, ezért az özvegyek aránya összességében emelkedett 2001-hez képest. A nőknél nagyobb (12 százalék) az elváltak aránya, mint a férfiaknál (10 százalék), nemcsak összességében, hanem minden korcsoportban.

A hajadonok aránya 65 éves kor alatt valamennyi korcsoportban (különösen a 25–39 éveseknél) nagyobb volt a 2001. évinél, 65–69 éves kor között nem változott, e felett mérséklődött. Számuk a két utóbbi népszámlálás között 24 százalékkal gyarapodott, és a népességben belüli arányuk is emelkedett. A férfiaknál 75 év alatt minden korcsoportban nőtt a nőtlenek aránya. Számuk 2011-ben 20 százalékkal több, mint 2001-ben. A házassági nők száma 23 százalékkal kisebb 2011-ben, mint az ezt megelőző népszámlálás idején. A 15 éves és idősebb népességben belül 70 év alatt

1.3.1. tábla A 15 éves és idősebb férfiak és nők megoszlása családi állapot szerint

(%)

Családi állapot	Férfi		Nő		Együtt	
	2001	2011	2001	2011	2001	2011
Nőtlen/hajadon	31,0	39,0	19,5	25,4	24,9	31,8
Házass	57,8	46,8	51,4	41,8	54,4	44,1
Özvegy	4,0	4,1	20,3	20,8	12,7	12,9
Elvált	7,2	10,1	8,9	12,1	8,1	11,2
Összesen	100,0	100,0	100,0	100,0	100,0	100,0

csökkent az arányuk, különösen – a hajadonok számának emelkedésével párhuzamosan – a 25–29 évesek körében (33 százalékponttal). A házass férfiak hányada a 2001. évi népszámlálás eszmei időpontjában 58 százalék volt, ami 2011-re 47 százalékra csökkent. A férfiak körében a 65–69 éveseknél legmagasabb (76 százalék) a házassok aránya, míg a nőknél a 45–49 éveseknél (64 százalék).

Településtípusonként a nőtlenek vagy hajadonok, valamint az elváltak aránya Miskolcon (33, illetve 14 százalék), a házassoké és az özvegyeké a községek, nagyközségek átlagában (46, illetve 14 százalék) a legmagasabb. A nőtlenek, hajadonok hányada a Mezőkövesdi járásban (28 százalék) a legalacsonyabb, viszont itt a legnagyobb a házassok (47 százalék) és az özvegyek (15 százalék) részaránya. Az elváltak részesedése a Miskolci, Kazincbarcikai, Tiszaújvárosi járásban magas.

Településtípusonként a házass férfiak aránya a megyeszékhelyen a legkisebb, ezzel párhuzamosan a nőtlenek és elváltak férfiaké itt a legmagasabb. A nőknél Miskolcon 17 százalék az elváltak aránya – ami közel kétszerese a községek, nagyközségek átlagának – és jelentős a hajadonok részesedése is. Az özvegyek és házassok hányada itt a legalacsonyabb.

Termékenységen a 15 éves és idősebb nők szülessgyakorisága, illetve élveszületett gyermekeinek száma értendő. A népszámlálás a nő termékenységet az eszmei időpontig élveszületett gyermekeinek összes száma alapján méri. 2011. október 1-jei adatok alapján a megyében száz 15 éves és idősebb nőre 166 élveszületés jutott, hattal kevesebb, mint 2001. február 1-jén. A mérséklődő szülessgyakoriság és a 15 éves és idősebb nők számának (4,9 százalékos)

csökkenése következtében az összes élveszületett gyermekek száma 8,2 százalékkal kevesebb volt 2011-ben, mint az előző népszámlálás idején. 2001-ben a száz 15 éves és idősebb nőre jutó élveszületett gyermekek száma a 60 éves és idősebb nők körében volt a legmagasabb (215), 2011-ben a 45–49 éveseknél (212). A 15–19 és a 45–49 éves korcsoportokban emelkedett a mutató értéke, a többiben csökkent.

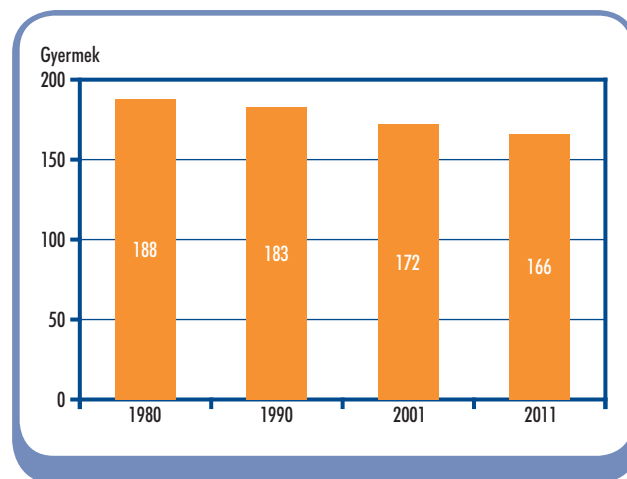
1.3.3. ábra Száz 15 éves és idősebb nőre jutó élveszületett gyermekek száma

Családi állapot szerint a legnagyobb termékenység az özvegyeknél volt (annak ellenére, hogy 2001-hez képest csökkent a szülessgyakoriságuk). Korösszetételüket tekintve 83 százalékuk 60 éves és idősebb és szinte minden korcsoportban az özvegyeknél a legmagasabb a száz 15 éves és idősebb nőre jutó élveszületett gyermekek száma.

Az összes élveszületett gyermek 51 százalékánál az anya házass családi állapotú volt a 2011. évi nép-

számlálás eszmei időpontjában (2001-ben 61 százaléknál). A házas nők száma nagyobb mértékben csökkent, mint az összes élveszületett gyermekeiké, ezáltal náluk a termékenység emelkedett az előző népszámláláshoz viszonyítva. A 25 évesnél fiatalabbaknál és a 45–54 éveseknél nőtt, a 25–39, valamint a 60 éves és idősebbeknél mérséklődött, az 55–59 éveseknél nem változott a két utóbbi népszámlálás között a száz megfelelő korú nőre jutó élveszületett gyermekek száma.

1.3.2. tábla Száz 15 éves és idősebb nőre jutó élveszületett gyermekek száma a nő családi állapota szerint

Év	Hajadon	Házas	Özvegy	Elvált	Összesen
1980	16	205	276	166	188
1990	18	201	255	179	183
2001	26	202	230	181	172
2011	50	204	218	191	166

A hajadon családi állapotú nőknél a szülésgyakoriság 2001-hez képest majdnem duplájára emelkedett. 2011-ben az összes élveszületett gyermek 7,6 százaléknál az anya hajadon családi állapotú volt. A hajadonoknál minden korcsoportban nagyobb volt a termékenység szintje 2011-ben, mint 2001-ben. Az elvált

nők száma 30 százalékkal, élveszületett gyermekeiké 37 százalékkal emelkedett a két utolsó népszámlálás között, esetükben a száz nőre jutó élveszületett gyermekek száma 2001-ben 181 volt, ami 2011-re 191-re nőtt.

Településtípusonként vizsgálva legmagasabb a szülésgyakoriság a községekben, nagyközségekben, a legalacsonyabb a megyeszékhelyen. A járások között jelentős különbségek figyelhetők meg: a Cigándi járásban a száz 15 éves és idősebb nőre jutó élveszületések száma 26 százalékkal magasabb volt, mint a legkisebb értékű Tokaji járásban. A megyében 109 olyan község található, ahol száz 15 éves és idősebb nőre 200, illetve ennél is több élveszületés jutott, közöttük négy olyan (Gagyapáti, Fáj, Bódvalenke, Csenyéte), ahol ez a mutató 300 feletti volt.

A 15 éves és idősebb nők 37 százaléka két gyermeknek, 20 százaléka egy gyermeknek, 13 százaléka három gyermeknek, 6,7 százaléka négy és több gyermeknek adott életet és 23 százalékuknak nem volt gyermeke 2011-ben. Ez a megoszlás szinte változatlan maradt 2001-hez képest. Családi állapot szerint 2011-ben a gyermektelenek aránya a hajadonok között (75 százalék), az egy gyermeket szült nőké az elváltaknál (30 százalék), a két gyermeket világra hozóké a házasoknál (50 százalék), a négy és több gyermeknek életet adóké az özvegyeknél (10 százalék) volt a legmagasabb.

Történeti áttekintés

A megyében évtizedek óta csökken a házasok aránya, amit a nőtlenek, a hajadonok, az elváltak és az özvegyek hányadának növekedése kísér. 1960-ban a népesség 20 százaléka volt nőtlen, hajadon, ez az arány 1990-ig valamelyest mérséklődött, ezt követően jelentősen emelkedett. A házasok hányada 1980–2011 között 69 százalékról 44 százalékra csökkent. Az elmúlt évtizedekben a férfiaknál mindig magasabb volt a nőtlenek és házasok aránya, mint a nőknél a hajadonoké és a házasoké.

A születések száma évtizedek óta csökken. A házas nők száma fokozatosan mérséklődik, azonban a női népességben belüli arányuk így is a legnagyobb. Termékenységük magasabb, mint a hajadonoké, valamint az elváltaké. A száz 15 éves és idősebb nőre jutó gyermekek száma 1990-ig mérséklődött, ezt követően emelkedett. A hajadonok és elváltak termékenysége 1980-tól növekedett. Az 1980-as népszámlálás adatai alapján a 15 éves és idősebb nők 22 százalékának nem volt élveszületett gyermeke, 22 százalékuk egy gyermeket, 32 százalékuk két gyermeket, 12 százalékuk három gyermeket, szintén 12 százalékuk négy és több gyermeket hozott a világra. 2011-re 1980-hoz képest jelentősen emelkedett a két gyermeket szült nők (5,2 százalékponttal), és csökkent a négy és több gyermeknek (5,4 százalékponttal) életet adók aránya.

Helyünk az országban

A megyében a nőtlen, a hajadon, az elvált valamint a házas családi állapotú személyek aránya alacsonyabb, az özvegyeké magasabb az országos átlagnál. A száz 15 éves és idősebb nőre jutó összes élveszületett gyermekek száma Szabolcs-Szatmár-Bereg (175) után Borsod-Abaúj-Zemplénben (166) a legnagyobb, az országos átlagnál 19-cel magasabb. A megyében az országos átlaghoz képest magasabb a két és a három, valamint a négy és több gyermeknek életet adó nők aránya.

Miskolcon (28 százalék) legnagyobb azon nők aránya, akik nem születtek gyermekek, a többi városban ez az arány 23 százalék, a községekben, nagyközségekben 21 százalék. Ezzel szemben a megyeszékhelyen a legalacsonyabb a négy és több gyermeket szült nők hányada, ami a községekben, nagyközségekben a legmagasabb. A Cigándi járás helyzete e téren eltér a többitől, itt a legkisebb azon nőknek az aránya, akik esetében nem volt elveszülés, illetve egy, valamint két gyermeknek adtak életet, viszont a legmagasabb azoké is, akik három és több gyermeket hoztak a világra. A települések között található öt olyan község, ahol a négy és több gyermeket szült 15 éves és idősebb nők hányada kimagasló, 34 százalék feletti volt (Felsőregmec, Tornanádaska, Bódvalenke, Csenyéte, Fáj).

1.4. Iskolázottság, nyelvtudás

Borsod-Abaúj-Zemplén népességének iskolázottsága folyamatosan javul. Növekszik a közép- és felsőfokú iskolai végzettséggel rendelkezők népességben belüli aránya és egyre kisebb azok hányada, akik alacsonyabb végzettséggel sem rendelkeznek.

A legmagasabb befejezett iskolai végzettség szerint Borsod-Abaúj-Zemplén 15 éves és idősebb népességének 0,8 százaléka az általános iskola első osztályát sem fejezte be, 0,5 százaléka az 1–3. évfolyamot, 1,3 százaléka a 4–5. évfolyamot, 4,3 százaléka a 6–7. osztályt végezte el. A népesség 30 százalékának a legmagasabb befejezett iskolai végzettsége az általános

iskola 8. osztálya, 22 százalékának a középiskola érettségi nélkül, szakmai oklevél, 28 százalékának az érettségi, 13 százalékának az egyetemi vagy főiskolai oklevél. A férfiak aránya egyedül a középfokú iskolát érettségi nélkül, szakmai oklevéllel végzeteknél magasabb a nőkéhez, a többi iskolai végzettségénél viszont a nők hányada nagyobb.

Településtípusonként eltérő a megye 15 éves és idősebb népességének legmagasabb befejezett iskolai végzettsége. A 2011. évi népszámlálás adatai alapján, Miskolcon és a megye többi 27 városában élők iskolai végzettsége magasabb, mint a községekben élők. Miskolc népességének 38 százaléka érettségivel és 21 százaléka diplomával rendelkezett.

A községek, nagyközségek népességére a városokhoz képest alacsonyabb iskolázottsági szint jellemző. A községek, nagyközségek népességének 10 százaléka az általános iskola 8. osztályánál kevesebbet végzett, 37 százaléka legfeljebb az általános iskola 8. osztályát, 24 százaléka a középfokú iskolát érettségi nélkül, szakmai oklevéllel fejezte be, az érettségi 22, a diploma 7,2 százalékuknak jelentette a legmagasabb befejezett iskolai végzettséget 2011-ben.

A 2011. október 1-jei népszámlálás adatai alapján a megyében a 10 éves és idősebb népesség 0,8 százaléka az általános iskola első évfolyamát sem végezte el. Arányuk a nők körében 0,9, a férfiaknál 0,6 százalék. A megfelelő korú népességben belüli hányaduk egyik korcsoportban sem kimagasló: az

1.4.1. ábra A 15 éves és idősebb népesség megoszlása legmagasabb befejezett iskolai végzettség szerint, nemenként

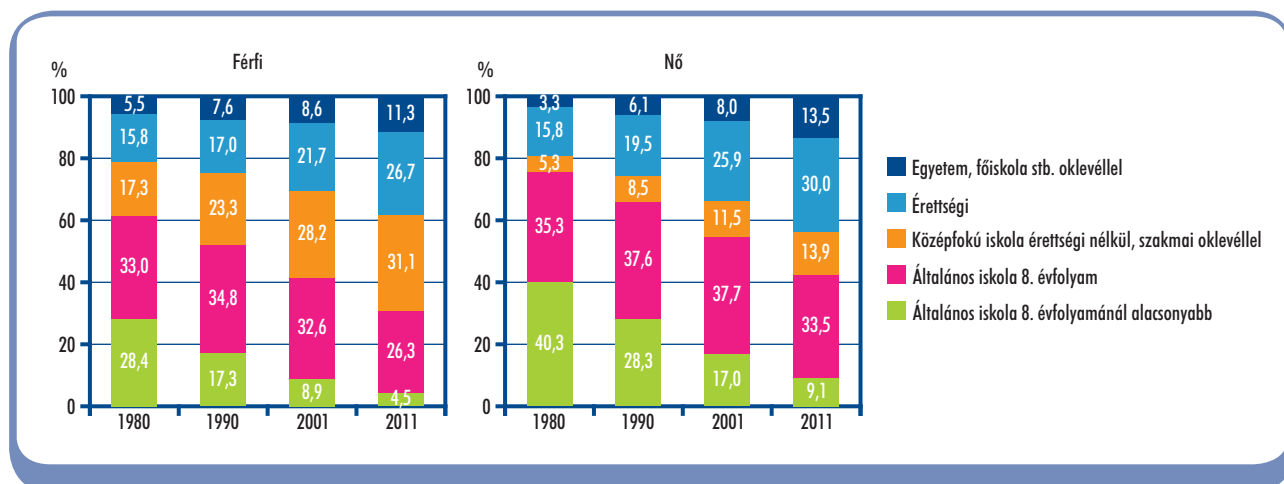

50 évnél fiatalabbak esetében sehol sem érte el az egy százalékot, a 75 éves és idősebbeknél 1,8 százalék. A megyében tíz év alatt 17 százalékkal (4,8 ezer főre) mérséklődött azok száma, akik az általános iskola első évfolyamát sem végezték el.

2011-ben a 15 éves és idősebb népesség 93 százalékának volt befejezett általános iskolai végzettsége, a férfiak 96, a nők 91 százalékának. Összességében számuk 2,3 százalékkal, 534,6 ezer főre bővült 2001-hez képest. Az általános iskolai végzettséggel rendelkezők 52 százaléka nő, 48 százalékuk férfi volt.

1.4.2. ábra A legalább érettségizettek aránya a 18 éves és idősebb népességben, 2011 (%)

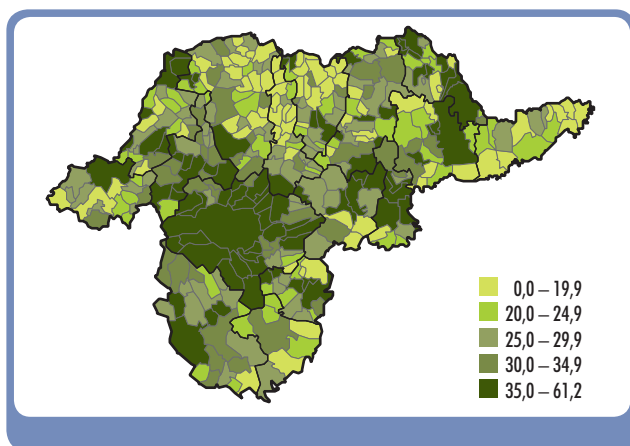

Borsod-Abaúj-Zemplénben a 18 évesek és idősebbek 43 százalékának volt legalább érettségije. Az érettségivel rendelkezők száma 2001 és 2011 között 21 százalékkal (235,4 ezer főre) nőtt, ezen belül a nők 22, a férfiaké 20 százalékkal. Az érettségizett

férfiak aránya – a népszámlálási adatok alapján – 1980-ig meghaladta a nőét, ekkor megfordult a tendencia, 2011-ben már 5,4 százalékponttal több nőnek volt érettségije, mint férfinak. A 20–24 és 25–29 évesek között a legnagyobb a legalább érettségivel rendelkezők aránya (59, illetve 58 százalék), ami a 30–64 éves korcsoportokban 43, illetve 52 százalék között mozgott. A 65 éves és idősebb korcsoportban alacsonyabb ez az arány. Borsod-Abaúj-Zemplénben az érettségizettek aránya összességében a nőknél magasabb, mint a férfiaknál, ezen belül korcsoportonként a 65 évnél fiatalabbaknál.

A 25 éves és idősebb népesség 14 százaléka rendelkezett egyetemi vagy főiskolai oklevéllel. A megfelelő korú népességben belül a 70 év alatti korcsoportokban mindenhol meghaladta a diplomások aránya a tíz százalékot. Egyetemi vagy főiskolai oklevéllel a 25–29, valamint a 30–34 évesek 22, illetve 21 százaléka rendelkezett. Az ennél idősebb korcsoportokban az életkor emelkedésével párhuzamosan arányuk csökkent: a 70–74 évesek 8,4, a 75 év felettiak 6,1 százaléka volt diplomás a 2011. évi népszámláláskor. A megyében az egyetemi vagy főiskolai oklevelet szerzett személyek 57 százaléka nő volt, a nemek közötti arányuk 2001 óta 6,3 százalékponttal emelkedett.

Az elmúlt tíz év folyamán a nők iskolai végzettsége emelkedett inkább, mint a férfiaké. Az érettségizetteknél – a 18 éves és idősebb népességben belül – ez az arány a nőknél 36-ról 46 százalékra, a férfiaknál 32-ről 40 százalékra növekedett. A diplomások részesedése – a 25 éves és idősebb népességben belül –

1.4.1. tábla A népesség iskolai végzettsége, 2011

(%)

Településtípus	A 15 éves	A 18 éves	A 25 éves
	és idősebb népességből azok aránya, akik		
	legalább az általános iskola 8. évfolyamát elvégezték	legalább érettségivel rendelkeznek	egyetemi, főiskolai oklevéllel rendelkeznek
Megyeszékhely	96,9	61,2	23,7
Többi város	93,9	44,4	14,2
Városok összesen	95,2	51,5	18,2
Községek, nagyközségek	90,0	30,5	8,1
Megye összesen	93,1	43,1	14,2

a nőknél 8,9-ről 15 százalékra, a férfiaknál 10-ről 13 százalékra nőtt.

Településtípusonként vizsgálva a 15 éves és idősebb népességen belül a legalább általános iskola 8. évfolyamát elvégzett személyek aránya a megyeszékhelyen és a többi városban kedvezőbb a megyei átlagnál. A községek, nagyközségek megfelelő korú népességének 90 százaléka fejezte be az általános iskolát. A 18 éves és idősebb népességen belül a megyeszékhelyen rendelkeztek legnagyobb arányban legalább érettségivel, 18 százalékponttal magasabb hányadban, mint a megyében átlagosan. A községekben, nagyközségekben az érettségizettek aránya 50 százaléka a megyeszékhelyének. Miskolcon – a 25 éves és idősebb népességen belül – az egyetemi, főiskolai oklevéllel rendelkezők aránya 24 százalék, ami 9,5 százalékponttal magasabb a megyei átlagnál. A többi városban a megfelelő korú népességen belül – a megyei átlaggal megegyező – 14 százalékos, a községekben, nagyközségekben 8,1 százalékos volt a diplomások hányada.

A 10 éves és idősebbek közül az általános iskola első osztályát sem végeztek aránya a városok közül Tokajban (3,2 százalék), Edelényben (2,7 százalék) és Szendrőn (2 százalék) magas, a községek, nagyközségek esetében Sajósenyén és Szakácsiban (egyaránt 13 százalék). Az általános iskola 8. évfolyamát – a 15 éves és idősebb népességen belül – legkisebb arányban Tornabarakonyban (31 százalék) végezték el. A 18 éves és idősebb népességből az érettségivel rendelkezők hányada 16 községben, nagyközség-

ben alacsony (10 százalék alatti), közülük is Fájban (2,5 százalék) a legalacsonyabb.

Magyarországon legutóbb a 2011. évi népszámlálás során térképezték fel teljes körűen a lakosság nyelvismeretét. Mindenki saját értékítélete szerint nyilatkozott nyelvtudásáról.

Borsod-Abaúj-Zemplén lakosságának idegennyelv-tudása kissé javult 2001-hez képest (az anyanyelvi kérdésre válaszoló magyar anyanyelvű népesség adatai alapján). A csak magyarul beszélő magyar anyanyelvű népesség száma a 2001. évi népszámlálás óta csökkent, a más nyelvet is beszélőké emelkedett a kérdésre válaszolók körében, ami 3,8 százalékpontos arányeltolódást eredményezett a más nyelvet is beszélők esetében.

A magyar anyanyelvű megyei népesség körében az idegen nyelvek közül az angol volt a legnépszerűbb és részaránya 4,1 százalékponttal növekedett tíz év alatt. Az angol nyelvet 62,7 ezer fő beszélte, mely 36 százalékkal több, mint a 2001. évi népszámláláskor. Ezt követte a német nyelv, amit a magyar anyanyelvűek közül 35 ezren (2001-hez képest 7,8 százalékkal kevesebben) jelöltek meg. Ez az anyanyelvi kérdésre válaszolók 5,9 százalékát jelentette. Harmadikként az orosz nyelvet emelhetjük ki, bár e nyelvet beszélők köre is szűkült, 2011-ben 6,6 ezer fő beszélt oroszul, ez 37 százalékos visszaesést jelentett 2001-hez képest.

2011. október 1-jén Borsod-Abaúj-Zemplén népességének 73 százaléka csak anyanyelvén, 14 százaléka az anyanyelvén kívül más nyelven is beszélt.

1.4.2. tábla **A magyar anyanyelvű népesség idegennyelv-tudása**

Beszélt nyelv	2001		2011	
	fő	a válaszolók százalékában	fő	a válaszolók százalékában
Csak magyarul beszél	631 526	88,1	502 882	84,3
Más nyelvet is beszél	85 665	11,9	93 593	15,7
Ebből:				
angol	45 952	6,4	62 679	10,5
német	37 929	5,3	34 970	5,9
orosz	10 489	1,5	6 589	1,1

Történeti áttekintés

Borsod-Abaúj-Zemplén megye lakosságának képzettségi szintje folyamatosan emelkedik, növekszik a közép-, illetve a felsőfokú végzettséggel rendelkezők aránya. Ezt a folyamatot részben a nemzedékváltás okozza, hiszen a fiatalabb korosztályok képzettebbek, mint az idősebbek.

1960-ban a 10 éves és idősebb népesség 4,3 százaléka tartozott az alapfokú iskolát nem végzettekhez, arányuk tízévenként folyamatosan csökkent. A 2011. évi népszámláláskor 4,8 ezer fő nem végezte el az általános iskola első évfolyamát sem, ami 19 százaléka az 1960. évinek.

Népszámlálási adatok alapján 1960-ban a 15 éves és idősebb népesség háromtizede, 1970-ben fele rendelkezett általános iskolai végzettséggel. Arányuk 1980-ra 65 százalékra emelkedett. Ez a tendencia folytatódott, így 2011-re elérte a 93 százalékot.

A 18 éves és idősebbek közül a legalább érettségivel rendelkezők aránya 1970-ben 14, 1980-ban 21, 1990-ben 27, 2001-ben 34 százalék volt. 2011-ben a megyében a megfelelő korú népesség 43 százaléka rendelkezett legalább középiskolai érettségivel.

Borsod-Abaúj-Zemplénben az 1970. évi népszámláláskor a 25 éves és idősebb népesség 3,1 százaléka rendelkezett egyetemi vagy főiskolai oklevéllel, 1980-ban a megfelelő korú népesség 4,9 százaléka, 1990-ben már 7,9 százaléka. 2001-ben 9,5 százaléka, 2011-ben 14 százaléka diplomás volt.

A férfiak iskolázottsága – a népszámlálás adatai alapján – 1960 és 1990 között meghaladta a nőkéét, ezt követően ez a tendencia megfordult. Az érettségizettek esetében – a megfelelő korú népességen belül – a nemenkénti megoszlás a férfiaknak kedvezett 1980-ig, 1990-ben az érettségivel rendelkezők 54 százaléka nő volt. A 25 éves és idősebb népességen belül a diplomás nők férfiakhoz viszonyított alacsonyabb aránya volt a jellemző 1990-ig. 2011-ben egyetemi, illetve főiskolai oklevéllel rendelkezők 57 százaléka már nő volt.

1960-ban Borsod-Abaúj-Zemplén népességének 3,4 százaléka beszélt anyanyelvén kívül idegen nyelvet is, ezen belül 42 százalékuk szlovákul, 30 százalékuk németül. Az anyanyelvén kívül idegen nyelvtudással rendelkezők 1990-ben a megye népességének 4,2 százaléka. Legmagasabb arányban a németül (35 százalék) beszélők voltak, amit az angol és az orosz (egyaránt 25 százalék) követett. 2001-ben a megyei népességen belül idegen nyelvet beszélők aránya 3,5-szer nagyobb volt az 1960. évinél. 2001-re az angol lett a legnépszerűbb nyelv, amit az anyanyelvén kívül idegen nyelvet beszélő népesség 53 százaléka jelölt meg.

Helyünk az országban

Magyarországon az iskolai végzettséget vizsgálva az általános iskola első évfolyamát sem végzettek – 10 éves és idősebb népességen belül – aránya a legnagyobb Szabolcs-Szatmár-Beregben (egy százalék), Borsod-Abaúj-Zemplénben és Somogyban egyaránt 0,8 százalék volt.

A legalább az általános iskola 8. évfolyamát – a 15 éves és idősebb népességen belül – legmagasabb hányadban (97 százalékban) Győr-Moson-Sopronban végezték el, melytől Borsod-Abaúj-Zemplén 3,7 százalékponttal maradt el.

A 18 éves és idősebb népesség 43 százaléka legalább érettségivel rendelkezett a megyében. Ez az arány az országosnál 5,9 százalékponttal kevesebb. 2011. október 1-jén a 25 éves és idősebb népesség 19 százaléka volt egyetemi vagy főiskolai oklevele az országban, Borsod-Abaúj-Zemplénben 4,8 százalékponttal kevesebb ez a hányad és legalacsonyabb Nógrádban (11 százalék).

Az anyanyelvi kérdésre a megyei népesség 13 százaléka nem válaszolt. Az anyanyelvén kívül más nyelvet is beszélők legnagyobb aránya (64 százalék) a 15–39 évesekhez tartozott.

Az angol nyelvismeretet 74 százalékban, a németet 66 százalékban a 15–39 éves korosztályba tartozók, az orosz 53 százalékban a 40–59 évesek jelölték meg a 2011. évi népszámláláskor. (A 15–39 évesek az angol vagy a német nyelvet, a 40–59 éves korosztály az orosz nyelvet tanulta kötelező idegen nyelvként). Az anyanyelvén kívül más nyelvet is beszélők 52 százaléka nő, 48 százaléka férfi volt, mely összefügg az egyetemi

vagy főiskolai oklevéllel rendelkezők nemek szerinti megoszlásával is.

1.5. Gazdasági aktivitás

A népesség gazdasági aktivitás szerinti összetétele átalakult a 2001-es és a 2011-es népszámlálás között. A gazdaságilag aktív népesség száma 260,9 ezerről 283,9 ezer főre, aránya 35 százalékról 41 százalékra növekedett. Az inaktív keresők részesedése – nagyrészt a nyugdíjkorhatár emelése miatt – 3,5 százalékponttal esett vissza. Az évről évre mérséklődő születésszám idézte elő az eltartottak arányának 2,8 százalékpontos csökkenését.

1.5.1. ábra **A népesség megoszlása gazdasági aktivitás szerint**

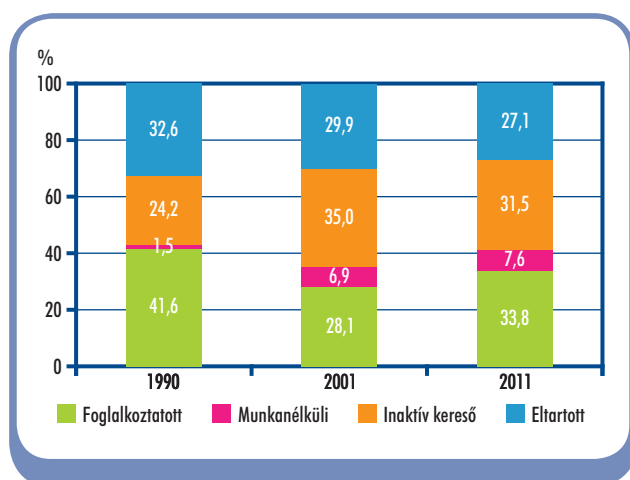

A gazdaságilag aktívak népességen belüli aránya Borsod–Abaúj–Zemplénben a 2011-es népszámlálás idején a Tiszaújvárosi (46 százalék) és a Miskolci (44 százalék) járásban volt a legmagasabb, ezzel szemben a Cigándi (34 százalék), valamint az Edelényi és az Encsi (37–37 százalék) járásban a legalacsonyabb. Az inaktív keresők részesedése a Cigándi járásban megközelítette a 36 százalékot, és magas volt a Mezőkövesdi (35 százalék), illetve az Edelényi és Ózdi (34–34 százalék) járásban is. Az eltartottak aránya az Encsi, a Szikszói és a Cigándi járásban magas, összefüggésben a népesség korösszetételével.

Településenként nagyon változó a népesség gazdasági aktivitás szerinti összetétele. A városok közül Tiszaújvárosban (50 százalék) és Pálházában (47 százalék) kiemelkedő a gazdaságilag aktívak népességen

belüli aránya, ezzel szemben Cigándon (34 százalék), illetve Szendrőn és Borsodnádason (36–36 százalék) alacsony. A községeken belül a következő településeken tartozott a népesség legalább fele a gazdaságilag aktívak közé: Keresztéte (55 százalék), Szuhafő (52 százalék), Damak és Sajóivánka (51–51 százalék), Bekecs, Büttös, Hejőkürt és Vadna (egyenként 50–50 százalék), ezzel szemben nagyon alacsony a részesedésük Felsőregmecen (13 százalék), Gagybátorban (15 százalék), valamint Bódvalenkén és Litkán (16–16 százalék).

1.5.2. ábra **A gazdaságilag aktív népesség aránya, 2011 (%)**

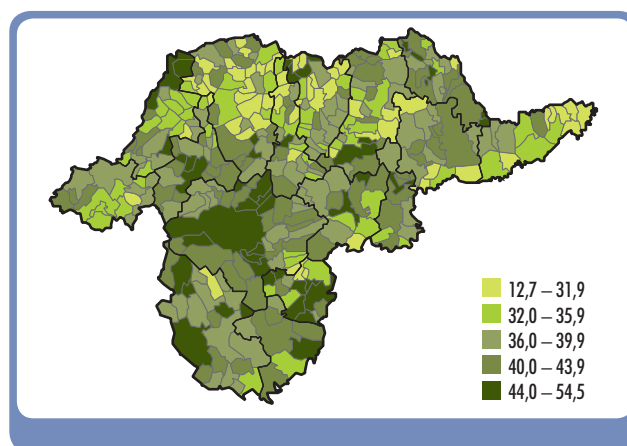

A 15 év alatti népesség teljes egészében az eltartottak közé tartozik, és számuk az előző népszámláláshoz képest 21 százalékkal esett vissza. A 15–39 évesek 59, a 40–59 évesek 74 százaléka sorolható a gazdaságilag aktívak közé. Az előzőek száma 4,8 százalékkal

1.5.1. tábla **A népesség gazdasági aktivitás szerint, korcsoportonként, 2011**

(%)

Korcsoport, éves	Aktív	Inaktív kereső	Eltartott	Összesen	Aktív	Inaktív kereső	Eltartott	Összesen
					a 2001. évi százalékában			
–14	–	–	100,0	100,0	x	x	78,7	78,7
15–39	59,0	12,0	28,9	100,0	95,2	61,5	97,4	89,8
40–59	74,2	22,0	3,8	100,0	120,9	56,8	85,6	95,6
60–	4,9	94,3	0,8	100,0	316,1	103,4	27,0	104,4
Összesen	41,4	31,5	27,1	100,0	108,8	82,9	83,6	92,2

csökkent, az utóbbiaké 21 százalékkal haladta meg a 2001. évit. A 60 év feletti népesség 94 százaléka inaktív és 4,9 százaléka gazdaságilag aktív, az utóbbiak száma – elsősorban a nyugdíjkorhatár emelése miatt – 3,2-szeresére emelkedett 2001 és 2011 között.

Az általános iskola 8. osztályát vagy annál kevesebbet végzett a gazdaságilag aktív népesség 17 százaléka, érettségi nélküli középfokú iskolával, szakmai oklevéllel 31 százaléka, érettségivel 34 százaléka rendelkezett, és 18 százalékot meghaladta a felsőfokú végzettségűek aránya. Jelentősek az eltérések a gazdaságilag aktívak nemek szerinti iskolai végzettségében. A képzés legelőször adódóan a középfokú iskola érettségi nélkül, szakmai oklevéllel képesítés elsősorban a férfiakra jellemző, ide tartozott a férfi aktív keresők 40, a nők 21 százaléka. Érettségivel az aktív férfiak 30, a nők 40 százaléka rendelkezett a 2011-es népszámlálás idején, és 9,1 százalékpontos a különbség a nők javára a felsőfokú végzettségűek arányában is.

Az inaktív keresők összetételét vizsgálva 56 százalék volt az általános iskola 8. osztályát vagy annál kevesebbet végzők hányada. Érettségi nélküli középfokú iskolai végzettséggel az inaktív férfiak 25, a nők 9,6 százaléka rendelkezett a legutóbbi népszámlálás idején. Nemenként közel azonos arányban az inaktív keresők 21 százaléka érettségizett. A felsőfokú végzettségűek hányada a férfiaknál 9,8, a nőknél 7 százalék. Ennek hátterében az áll, hogy az inaktív keresők között jelentős részt képviselő nyugdíjas korúak közül korábban a felsőfokú oktatásban a férfiak nagyobb mértékben vettek részt, mint a nők.

Az eltartottak többsége gyermek, így természetesen ebben az aktivitási csoportban is nagyarányú (84 százalék) az általános iskola 8. osztályát vagy annál kevesebbet végzők részesedése. Középfokú tanulmányait 15 százalékuk fejezte be, és egy százalék a felsőfokú végzettségű eltartottak aránya.

Nemek szerint a gazdaságilag aktív népesség 59 százaléka férfi, 41 százaléka nő volt 1980-ban, az évtizedek múlásával a férfiak részesedése fokozatosan csökkent, és egyre több nő került be a munkaerőpiacra, így a legutóbbi népszámlálás idején a férfi-nő arány 54 és 46 százalékra változott.

Az inaktívak 36 százaléka férfi és 64 százaléka nő volt 2011-ben. A férfiak születéskor várható átlagos élettartama alacsonyabb, a halandósági mutatóik rosszabbak, mint a nőké, így a nyugdíjasok között a nők aránya az utóbbi évtizedekben folyamatosan emelkedett. Az eltartottak között 1980-ban még 60 százalék volt a nők részesedése, fokozatos mérséklődés után ez a 2011-es népszámlálás idejére 49 százalékra csökkent.

Településtípusonként a férfiak és a nők esetében egyaránt a megyeszékhelyen volt a legmagasabb 2011-ben a gazdaságilag aktívak népességen belüli aránya (49, illetve 41 százalék). A községekben a megyeszékhelytől való elmaradás a férfiaknál 3,3, a nőknél 8,1 százalékpontos. Fordított a sorrend az inaktívak és az eltartottak részesedését vizsgálva, a községekben – nagyrészt a korosodó népesség hatására – az inaktív keresők aránya meghaladta a városokét, és a nagyobb születésszám miatt magasabb volt az eltartottaké is a 2011-es népszámláláskor.

1.5.2. tábla **A népesség gazdasági aktivitás szerinti összetétele nemenként, 2011**

(%)

Településtípus	Férfi			Összesen	Nő			Összesen
	aktív	inaktív kereső	eltartott		aktív	inaktív kereső	eltartott	
Megyeszékhely	48,7	23,2	28,1	100,0	40,5	36,7	22,8	100,0
Többi város	48,0	24,4	27,6	100,0	37,6	37,8	24,6	100,0
Városok összesen	48,3	23,9	27,8	100,0	38,8	37,3	23,9	100,0
Községek, nagyközségek	45,4	24,1	30,5	100,0	32,4	39,9	27,8	100,0
Megye összesen	47,1	24,0	28,9	100,0	36,2	38,4	25,5	100,0

Történeti áttekintés

Az 1990-es években lezajlott társadalmi-gazdasági folyamatok lényeges hatást gyakoroltak a népesség gazdasági aktivitás szerinti összetételére. A gazdaságilag aktívak népességén belüli arányának csökkenése már az 1980-as években megmutatkozott. Ez a tendencia az 1990-es években tovább erősödött; az évtized első felére jellemző gyors ütemű privatizáció, a létszámleépítések, a veszteségesen működő vállalkozások megszűnése következtében az aktívak részesedése 1990 és 2001 között 8,1 százalékponttal visszaesett. A tendencia 2001 és 2011 között megfordult.

A foglalkoztatottak aránya 1980-tól 2001-ig folyamatosan csökkent, 2011-re azonban 34 százalékra emelkedett. A 2011-es népszámláláskor 231,8 ezer fő foglalkoztatott volt Borsod-Abaúj-Zemplénben. Számuk az 1980. évi 63 százaléka, a tíz évvel korábbinál viszont 11 százalékkal több.

A munkanélküliek száma 1990-től folyamatosan bővül. Az 52,1 ezer munkanélküli 2011-ben a teljes népesség 7,6 százalékát adta, és részarányuk 1990-hez képest 6,1 százalékponttal nőtt. A gazdaságilag aktív népességén belül a munkanélküliek aránya: 1990-ben 3,5, 2001-ben 20, 2011-ben 18 százalék volt.

Az inaktív keresők száma 1990 és 2001 között jelentősen megnőtt, akkor a gazdasági nehézségek miatt sokan öregségi, illetve rokkantsági nyugdíjba menekültek. A két népszámlálás között eltelt időszak alatt 185 ezer főről 261 ezer főre bővült az inaktívak köre, arányuk a népességén belül 24 százalékról 35 százalékra emelkedett. 2011-ben a 216 ezer inaktív kereső 83 százaléka volt a tíz évvel korábbinak, ezt többek között a nyugdíjkorhatár emelése, a rokkant nyugdíjasok arányának csökkenése idézte elő. Borsod-Abaúj-Zemplénben népszámlálásról népszámlálásra csökkent az eltartottak száma és aránya, az 1980. évi 37 százalékról 2011-re 27 százalékra. 1980-ban száz foglalkoztatottra 119, 2001-ben 231, 2011-ben 174 fő gazdaságilag nem aktív népesség jutott.

Helyünk az országban

A gazdasági aktivitást jelző arányszámok Borsod-Abaúj-Zemplénben kedvezőtlenebbek az országosnál. A gazdaságilag aktív népesség aránya az össznépességén belül országosan 45 százalék, a megyében 41 százalék volt. A megyében az országosnál kedvezőtlenebb foglalkoztatási helyzetet jelzi, hogy a népességén belül a foglalkoztatottak aránya 5,9 százalékponttal alacsonyabb, a munkanélkülieké 1,9 százalékponttal magasabb volt az országos átlagnál a 2011-es népszámlálás idején. Az inaktív keresők részesedése 1,8, az eltartottaké 2,2 százalékponttal haladta meg az országos átlagot. 2011-ben Borsod-Abaúj-Zemplénben a száz foglalkoztatottra jutó gazdaságilag nem aktívak száma 174 fő, országosan (138 fő) lényegesen alacsonyabb volt.

A megyék szerinti csökkenő rangsort tekintve a gazdaságilag aktívak népességén belüli aránya alapján Borsod-Abaúj-Zemplén, Szabolcs-Szatmár-Bereg megye előtt a 18. helyen állt. Az inaktív keresők hányada alapján Borsod-Abaúj-Zemplén (32 százalék) a megyék sorrendjében a középmezőnyben helyezkedett el, az eltartottak aránya (27 százalék) Szabolcs-Szatmár-Bereg és Hajdú-Bihar után a harmadik legmagasabb volt.

1.6. Nemzetiség, anyanyelv

A 2011. évi CLXXIX. törvényben rögzített, tizenhárom hazai nemzetiség valamelyikéhez (bolgár, görög, horvát, lengyel, német, örmény, roma, román, ruszin, szerb, szlovák, szlovén, ukrán) való tartozásról nyilatkozhattak a válaszadók 2011. október 1-jén a népszámláláskor. A nemzetiségre vonatkozó kérdések megválaszolása nem volt kötelező, így a válaszadásról mindenki saját elhatározása szerint dönthetett.

Borsod-Abaúj-Zemplénben 69 ezren sorolták magukat valamely hazai nemzetiséghez tartozónak, 30 százalékkal többen, mint 2001. február 1-jén.

A megye népességének 10 százaléka vallotta magát a felsorolt valamelyik nemzetiséghez tartozónak. A nemzetiség, az anyanyelv, a családi-baráti körben használt nyelv bármelyikére adhatott választ a megkérdezett személy. A megyében nemzetiség alapján a romák, az anyanyelv szerint a szlovákok, míg a cs-

ládi-baráti körben használt nyelv alapján a németek voltak legtöbben. A nemzetiséghez tartozás esetében minden válaszadó csak egyszer szerepelt.

Borsod-Abaúj-Zemplénben a nemzetiséghez tartozók 85 százalékát a romák alkották. A 2001. évi népszámláláshoz képest számuk 25 százalékkal, 58,4 ezer főre emelkedett, így a megye népességének 8,5 százaléka vallotta magát e nemzetiséghez tartozónak.

A 4,2 ezer fős német nemzetiség a megye népességének 0,6 százaléka, ami a nemzetiséghez tartozók 6,1 százaléka. Számuk 92 százalékkal bővült 2001-hez képest. A szlovák nemzetiség 2,3 ezer fővel a megye népességének 0,3 százaléka, és számuk 2,5 százalékkal gyarapodott tíz év alatt.

A megyén belül kiugróan magas emelkedés 2001 és 2011 között az örmény, visszaesés a szlovén és a görög nemzetiségűeknél volt.

1.6.1. ábra A három legnagyobb nemzetiséghez tartozók aránya, 2011 (%)

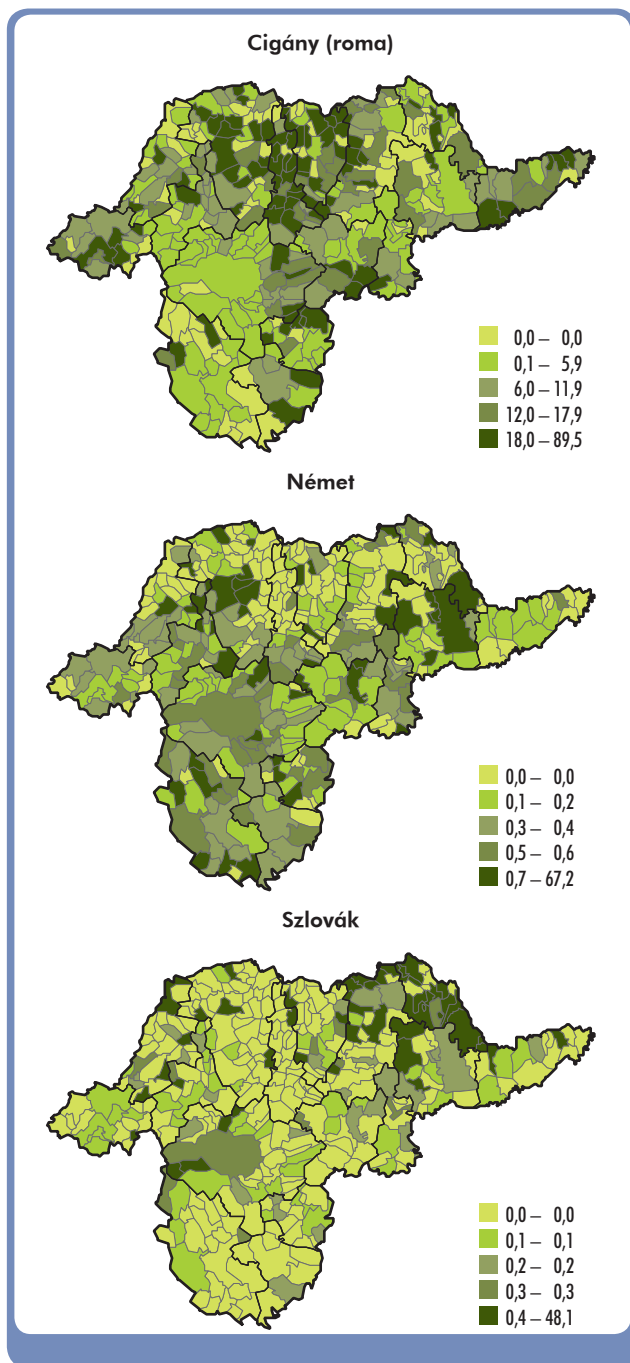

2011. október 1-jén anyanyelv alapján 2,6 ezer (2001 óta 12 százalékkal kevesebb) hazai nemzetiséghez tartozót írtak össze, ezen belül a szlovák nemzetiség 25 százalékkal, a roma 20 százalékkal részesedett. A 2011. évi népszámlálás adatai alapján a roma anyanyelvűek száma 59 százalékkal, az ukránoké 48 százalékkal, a görögöké 24 százalékkal csökkent 2001-hez képest a megyében.

Borsod-Abaúj-Zemplénben a hazai nemzetiséghez tartozók 40 százaléka a 15–39 éves, 33 százaléka a 14 éves és fiatalabb korcsoportba tartozott. Ezt a megoszlást a megyében legmagasabb arányban jelen lévő roma nemzetiség is meghatározza, mivel 41 százalékuk 15–39 éves, 37 százalékuk 14 éves és fiatalabb. A hazai nemzetiségen belül a 40–59 évesek 20 százalékos, a 60 éves és idősebbek 7,1 százalékos arányban voltak jelen. A szerb nemzetiségűek 45 százaléka a 15–39 éves korcsoportba tartozott.

Településtípusok szerint 2011. október 1-jén Borsod-Abaúj-Zemplénben a hazai nemzetiséghez tartozásról nyilatkozók 60 százaléka a községekben, nagyközségekben élt. A település népességén belül legmagasabb arányban Csenyétén (89 százalék), Kiscsécsen (83 százalék) és Szakácsiban (80 százalék) vallották magukat roma nemzetiségűnek a válaszadók. A település népességének 50 százalékát meghaladó roma hányad jellemezte még Abaújszolnokot, Balajtot, Beretet, Bódvalenkét, Felsőregmecet, Lakot, Rakacát, Rakacaszendet és Tornanádaskát. (1. 6. 1. ábra)

A tizenhárom hazai nemzetiségen belül jelentős még a megyében a német (6,1 százalék), a szlovák (3,3 százalék) és a ruszin (2,1 százalék) nemzetiséghez tartozók aránya. A település népességén belül a német nemzetiségűek aránya Rátkán 67 százalék, Hercegkúton 56 százalék. Szlovák nemzetiségűek esetében Répáshuta (48 százalék), Vágáshuta (41 százalék), Kishuta (40 százalék), Alsóregmec (36 százalék), Nagyhuta (32 százalék), Bükk-szentkereszt (22 százalék), Füzér (20 százalék) emelhető ki. A ruszin nemzetiségűek népességén belüli aránya magas Komlóskán (67 százalék), Irotán (62 százalék), Filkeházán (49 százalék).

A hazai nemzetiségek mellett jelen vannak az arab, a kínai, az orosz, a vietnami nemzetiségek is. A 2011. évi népszámlálás adatai alapján alacsony számuk ellenére összesen 2,9-szeres volt a növekedés tíz év alatt. 2011. október 1-jén a nemzetiséghez tartozásról a férfiak és a nők egyenlő arányban nyilatkoztak. Nemzetiségenként a nemeket vizsgálva mindössze három hazai nemzetiségnél (roma, német, szerb) voltak a férfiak többségben.

A nemzetiségi kérdésre nem válaszolók aránya (a megye népességének 12 százaléka) tíz év alatt 9,3 százalékponttal növekedett.

1.6.1. tábla A nemzetiségi népesség száma, aránya, 2011

Nemzetiség	Nemzetiség	Anyanyelv	Családi, baráti körben használt nyelv	Elözők alapján nemzetiséghez tartozik		
				fő	a népesség	a 2001. évi
	alapján				százalékában	
Bolgár	196	149	107	335	0,0	360,2
Cigány (romani, beás)	58 246	508	566	58 376	8,5	125,2
Görög	176	68	88	204	0,0	68,9
Horvát	38	13	11	48	0,0	117,1
Lengyel	609	108	155	663	0,1	212,5
Német	2 509	437	2 126	4 210	0,6	191,5
Örmény	133	7	18	153	0,0	1 020,0
Román	455	184	259	652	0,1	240,6
Ruszin	1 397	300	346	1 457	0,2	468,5
Szerb	79	18	27	102	0,0	226,7
Szlovák	1 991	631	1 070	2 306	0,3	102,5
Szlovén	4	3	10	17	0,0	13,0
Ukrán	349	147	148	436	0,1	103,1
Hazai nemzetiséghez tartozó összesen	66 182	2 573	4 931	68 959	10,0	130,1

Helyünk az országban

Magyarország népességének 6,5 százaléka (644,5 ezer fő) vallotta magát 2011-ben valamely hazai nemzetiséghez tartozónak. A megyei népességen belül a nemzetiségi arány magas Baranyában (14 százalék), Borsod-Abaúj-Zemplénben és Nógrádban (egyenként 10 százalék).

Észak-Magyarország népességének 7,8 százaléka roma nemzetiségűnek vallotta magát, és ez az arány meghaladta a többi régió értékét. A roma nemzetiséghez tartozók – megyei népességen belül – legmagasabb arányban Borsod-Abaúj-Zemplénben (8,5 százalék), Szabolcs-Szatmár-Beregben (8), Nógrádban (7,7), valamint Hevesben (6,3) voltak jelen.

1.7. Vallás

Az ENSZ Európai Gazdasági Bizottsága és az Európai Unió Statisztikai Hivatalának ajánlására a 2001-es census kérdőívén már szerepelt az egyházhoz, felekezethez, vallási közösséghez való tartozásra vonatkozó kérdés. A válasz az adatvédelmi törvény előírásainak megfelelően önkéntes volt, a nyilatkozók magas hányada válaszolt erre a kérdésre is. Ugyanezt elmondhatjuk a legutóbbi népszámlálásról is, melynek vallásra vonatkozó adatai lehetőséget nyújtanak – hosszú

évtizedek után – a két népszámlálás (a 2001 és 2011) közötti változások elemzésére.

Borsod-Abaúj-Zemplénben a 2011-es népszámlálás során a népesség 76 százaléka, 2001-ben 92 százaléka adott választ arra a kérdésre, hogy „Mely vallási közösséghez, felekezethez tartozónak érzi magát?” Nem kívánt válaszolni a lakosság 24 százaléka, akik aránya nőtt a 2001. évi 8,1 százalékhoz képest. A népesség 41 százaléka 2011-ben katolikus vallásúnak vallotta magát, hányaduk az előző népszámláláshoz

képest 13,3 százalékponttal alacsonyabb. A katolikus valláson belül 88 százalék római, 12 százalék görög katolikus volt, az előbbieket 2001-hez viszonyítva 103 ezer, az utóbbiaké 20 ezer fővel lett kevesebb. A reformátusok aránya a népességen belül 26-ról 20 százalékra csökkent. A többi valláshoz, felekezetekhez tartozók részesedése egyenként 2 százalék alatti Borsod-Abaúj-Zemplénben. Előzőeken kívül a más egyházhoz, felekezethez kötődők száma 40 százalékkal, aránya 0,5 százalékponttal haladta meg a 2001. évi. Nőtt azoknak a száma (13,3 ezer fővel) és hányada (2,7 százalékponttal), akik válaszoltak ugyan a vallással kapcsolatban feltett kérdésre, de egyházhoz, felekezethez nem tartoztak. A megye népességének 0,8 százaléka, 5,8 ezer fő ateistának vallotta magát 2011-ben.

Korcsoportonként a 60 évesek és idősebbek 77 százaléka tartozott 2011-ben valamilyen vallási közösséghez, felekezethez. Ez az arány a fiatalabb korosztályok felé haladva egyre alacsonyabb, a 15 év alattiaknál már csak 55 százalék. Katolikus vallásúnak vallotta magát a 60 éves és idősebb népesség 49 százaléka. A 40 év alattiaknál hányaduk nem érte el a 40 százalékot. A református vallásúak népességen belüli hányadában is jelentős a különbség a 15 év alattiak (16 százalék) és a 60 éves és idősebbek (25 százalék) között.

Településtípusok szerint – a nagyobb vallásokat, felekezeteket kiemelve – Miskolcon a népesség 33 százaléka volt katolikus, a többi városban 40 százalékuk, a községekben, nagyközségekben 47 százalékuk. Az arányok a református vallás esetében: 15, 18, illetve 24 százalék. A más egyházhoz, felekezethez

1.7.1. tábla **A népesség vallás szerint**

Vallás, felekezet	2001			2011			
	fő	a népesség	a válaszolók	fő	a népesség	a válaszolók	a 2001. évi
		százalékában			százalékában		
Katolikus	406 016	54,5	59,4	282 904	41,2	54,3	69,7
Ebből: római katolikus	351 286	47,2	51,4	248 033	36,1	47,6	70,6
görög katolikus	54 699	7,3	8,0	34 816	5,1	6,7	63,7
Református	194 494	26,1	28,4	135 677	19,8	26,0	69,8
Evangélikus	5 914	0,8	0,9	3 483	0,5	0,7	58,9
Ortodox keresztény	305	0,0	0,0	242	0,0	0,0	79,3
Izraelita	266	0,0	0,0	143	0,0	0,0	53,8
Más egyház, felekezet	7 227	1,0	1,1	10 115	1,5	1,9	140,0
Egyházhoz, felekezethez nem tartozik ^{a)}	69 719	9,4	10,2	83 033	12,1	15,9	119,1
Ateista ^{b)}	5 821	0,8	1,1	x
Válaszolók együtt	683 941	91,9	100,0	521 418	76,0	100,0	76,2
Nem válaszolt, ismeretlen	60 463	8,1	x	164 848	24,0	x	272,6
Népesség	744 404	100,0	x	686 266	100,0	x	92,2

a) 2001-ben az ateistákkal együtt.

b) 2001-ben az egyházhoz, felekezethez nem tartozókkal együtt.

Helyünk az országban

A katolikusok és a reformátusok aránya a népességből a megyében (2,2, illetve 8,2 százalékponttal) meghaladta az országost, az evangélikusoké, a más vallási felekezethez tartozóké, a vallási közösséghez, felekezethez nem tartozóké és az ateistáké alacsonyabb a hazai átlagnál. Országosan a népesség 27 százaléka nem kívánt válaszolni az egyházhoz, felekezethez tartozásra vonatkozó kérdésre 2011-ben, Borsod-Abaúj-Zemplénben arányuk ennél 3,2 százalékponttal alacsonyabb volt.

Hat megyében a népesség több mint fele katolikus valláshoz tartozónak vallotta magát, Borsod-Abaúj-Zemplénben ez az arány 41 százalék.

tartozók arányában nincs lényeges eltérés az egyes településtípusok szerint: a megyeszékhelyen a népesség 1,5, a többi városban 1,6, a községekben 1,3 százaléka kötődött e vallások valamelyikéhez. A községekben a népesség 19 százaléka nem felelt a vallásra vonatkozó kérdésre, ez a hányad a megyeszékhelyen 31, a többi városban 25 százalék.

Katolikus vallású volt 2011-ben a népesség több mint fele az Encsi (63 százalék), a Gönci (57 százalék), a Szikszói (54 százalék), valamint az Edelényi és Mezőkövesdi (53–53 százalék) járásban. A Cigándi (50 százalék) és a Mezőcsáti (43 százalék) járásban a reformátusok részesedése haladta meg a megyei átlagot (20 százalék).

1.8. Egészségi állapot

A fogyatékos emberek a társadalom leghátrányosabb helyzetű csoportjai közé tartoznak. Nagy részüknek nem csupán egészségi állapota, hanem életkörülményei is nehezítik életét. Az 1870 és 1949 közötti népszámlálások mindegyikében megtalálhatóak voltak a „testi és szellemi fogyatékosokra” vonatkozó kérdések. Az 1960., 1970., és 1980. évi népszámlálásokból kimaradtak a fogyatékosokkal kapcsolatos kérdések, viszont 1990-től újra szerepeltek. (Erre a kérdésre nem volt kötelező a válaszadás.) Borsod-Abaúj-Zemplénben 2011. október 1-jei állapot szerint 37,7 ezer fő, a lakosság 5,5 százaléka nyilatkozott úgy, hogy van valamilyen fogyatékosága. Az életkor előrehaladtával az egészségügyi problémák fokozottabb mértékben jelentkeznek. Ebből adódóan a fogyatékosággal élők

korösszetétele eltér a teljes népességétől, jóval nagyobb hányaduk tartozik a 40 éves és idősebbek (82 százalék) közé és viszonylag kis részt képviselnek a 20 év alattiak (7,7 százalék). A fogyatékosok 54 százaléka mozgásérült, 16 százaléka gyengénlátó, aliglátó és 14 százaléka nagyothalló volt. A fogyatékoság jellegénél fogva a korcsoportok között jelentősek a különbségek. A 30 év alattiak esetében az értelmi fogyatékosok száma volt a legnagyobb, majd a mozgásérültek. Az életkor előrehaladtával már olyan fogyatékoságok fordulnak elő nagyobb arányban, amelyek a szervezet természetes öregedésének következményei. A 30 éves és idősebbek körében minden korcsoportban a mozgásérültek hányada a leggyakoribb. A 49 éven felülieknél a mozgásérülteket követően egyre magasabb arányban fordultak elő a gyengénlátók, aliglátók, valamint a nagyothallók. A 60 év alatti korcsoportokban a férfiaknál, e felett a nőknél (a népességen belüli jóval magasabb arányuk következtében) nagyobb a fogyatékosok száma.

A fogyatékosok munkavállalási lehetőségeit erősen meghatározza a képzettségük, ami a népesség egészéhez képest alacsonyabb szintű. A fogyatékosok 60 százaléka legfeljebb általános iskolai, 16 százaléka középfokú végzettséggel (érettségi nélkül), 18 százaléka érettségivel és 6 százaléka egyetemi, főiskolai oklevéllel rendelkezett.

A fogyatékosággal kapcsolatban nyilatkozók 26 százalékát az önellátásban, 55 százalékát a mindennapi életben, 52 százalékát a közlekedésben, 24 százalékát a tanulásban, munkavállalásban akadályozza állapota.

Helyünk az országban

Borsod-Abaúj-Zemplénben (5,5 százalék) az országos átlaghoz képest (4,6 százalék) magasabb a fogyatékosok népességen belüli aránya. A nemek közötti megoszlás azonos mindkét területi egység esetében. A fogyatékosok között a mozgásérültek száma a legnagyobb, arányuk a megyében magasabb, mint országosan. A fogyatékosok között a megyében nagyobb a legfeljebb az általános iskola nyolc osztályával rendelkezők hányada, és alacsonyabb az érettségizettek, valamint egyetemi, főiskolai végzettségűeké.

1.8.1. tábla A fogyatékossgal élők* a fogyatékossg típusa szerint, 2011

A fogyatékossg típusa	Férfi	Nő	Összesen	
			fő	a népesség százalékában
Mozgássérült	9 113	11 247	20 360	2,97
Gyengénlátó, aliglátó	2 262	3 787	6 049	0,88
Vak	284	404	688	0,10
Nagyothalló	2 392	2 836	5 228	0,76
Siket	311	323	634	0,09
Súlyos belszervi fogyatékos	1 791	1 966	3 757	0,55
Mentálisan sérült (pszichés sérült)	1 443	1 745	3 188	0,46
Értelmi fogyatékos	2 128	1 594	3 722	0,54
Beszédhibás	782	463	1 245	0,18
Beszédfogyatékos	536	363	899	0,13
Autista	266	85	351	0,05
Siketvak (látás- és hallássérült)	147	168	315	0,05
Egyéb	70	81	151	0,02
Ismeretlen	124	142	266	0,04
Fogyatékossgal élők	17 586	20 158	37 744	5,50

* Egy személy több fogyatékossgot is megjelölhetett, ezért a fogyatékossgal élők száma eltér a megjelölt fogyatékossgok együttes számától.

2. HÁZTARTÁSOK, CSALÁDOK

2.1. A háztartások száma és összetétele

A háztartás (magánháztartás) a társadalom legkisebb gazdasági egysége. A népszámlálás során közös háztartásban élőknek tekintették azokat, akik egy lakásban vagy annak egy részében együtt laktak, és a létfenntartási költségeket részben közösen viselték.

2.1.1. ábra A háztartások és a háztartásban élők száma

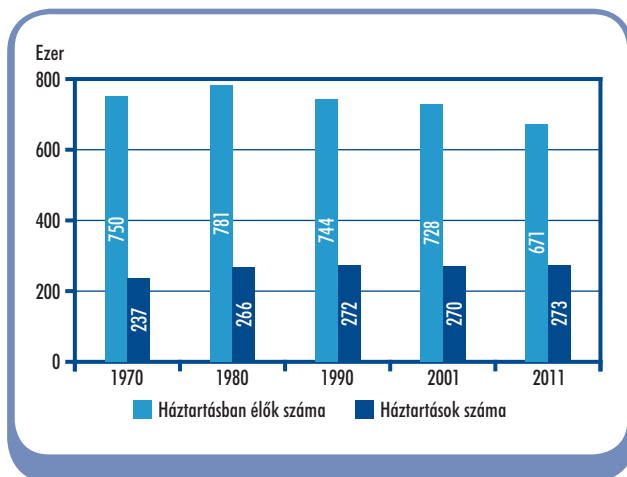

Borsod-Abaúj-Zemplénben 272,6 ezer háztartásban 671,3 ezer személy élt, a népesség 98 százaléka. A lakónépességhez viszonyított arányuk az elmúlt évtizedben nem változott. 2011-ben közel 15 ezer fő közösségi elhelyezést nyújtó intézeti háztartásban (például kollégiumban, idősek otthonában, hajléktalan

lan szálláson stb.) élő, illetve hajléktalan volt. A 2001. évi népszámláláshoz képest 2011-ben mind a megye lakónépessége, mind a háztartásokban élő személyek száma 7,8 százalékkal fogyott, a háztartások száma 0,9 százalékkal emelkedett. Az intézeti háztartásokban 6,4 százalékkal kevesebb személy élt, mint 2001-ben.

A továbbiakban háztartáson – eltérő utalás hiányában – minden esetben magánháztartást értünk.

Borsod-Abaúj-Zemplénben az összes háztartás 66 százalékát a családháztartások (egy vagy több családot magukba foglaló háztartások), 31 százalékát az egyszemélyes, 3,1 százalékát az egyéb összetételű háztartások (például testvérek, barátok, nagyszülő az unokájával) alkották 2011-ben. Az egyszemélyes és az egyéb összetételű háztartások a nem családháztartások két típusát jelentik. Családot alkotnak a házaspárok, élettársak gyermekkel vagy anélkül, valamint egy szülő gyermekkel. A családháztartáshoz hozzátartoznak a szűken vett családtagokkal élő rokon és nem rokon személyek is.

A családháztartások száma az előző népszámláláshoz képest 8,7 százalékkal, a háztartásokon belüli részesedése 6,9 százalékponttal csökkent. Belső arányait tekintve mindkét népszámlálási évben az egy családból álló háztartások adták a családháztartások döntő részét, amíg részesedésük nőtt, addig a két, három vagy több családból állóké mérséklődött. Az egycsaládos háztartások 79 százaléka (házaspári és élettársi) párkapcsolatban él.

laton alapult 2011-ben. Ez az arány 2001-ben még 85 százalék volt. A párkapcsolaton alapuló háztartások hányadának csökkenésével párhuzamosan emelkedett az egyszülős család háztartások részesedése.

2.1.2. ábra A háztartások megoszlása háztartás-összetétel szerint

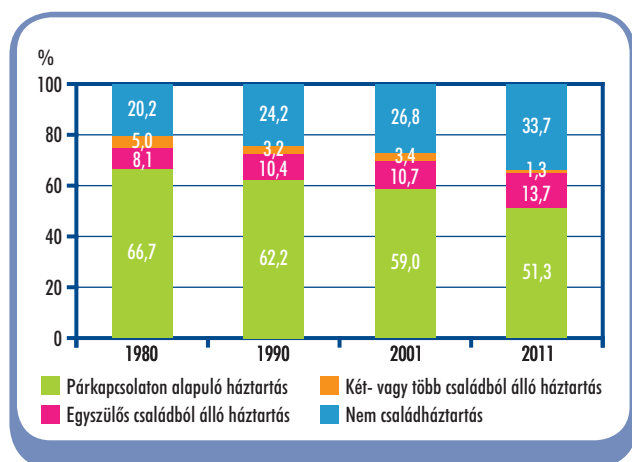

A család háztartásokon belül 2001-ben majdnem minden hetedik, a 2011. évi népszámlálás adatai alapján minden ötödik egyszülős volt. Számuk 2001-hez képest 28 százalékkal emelkedett a gyakoribb válások és a férfiak magas halandósága következtében.

A nem család háztartások aránya az előző népszámlálás időpontjához viszonyítva 27-ről 34 százalékra emelkedett, amit az egyedülállók (egyszemélyes háztartások) növekvő száma okozott.

2001-ben minden negyedik, 2011-ben minden harmadik háztartásban egy személy élt. Ebben jelentős szerepet játszott a házasságkötési, családalapítási kor kitolódása, a szingli életforma terjedése, a férfiak magas halandósági aránya, a népesség öregedése. Az egyszemélyes háztartások száma 2011-ben 83,4 ezer volt, ami a 2001. évinél 29 százalékkal nagyobb. Az egyedülállók között sokkal több a nő, mint a férfi. 2011-ben Borsod-Abaúj-Zemplénben 52,6 ezer nő és 30,9 ezer férfi vezetett egyedül háztartást.

A megyében az egyszemélyes háztartások 57 százalékában 60 év feletti, 28 százalékában 40–59 éves, 15 százalékában 40 év alatti személy élt. Tíz időskorú egyedülállóból nyolc nő volt. Korcsoportonként eltérő mértékben növekedett az egyszemélyes háztartások száma a 2001. évi népszámláláshoz képest: a 40 év

alatti egyedülállóké 59 százalékkal, a 40–59 éveseké 39 százalékkal, a 60 éves és idősebbeké 19 százalékkal.

2.1.3. ábra Az egyedülállók száma főbb korcsoportok szerint

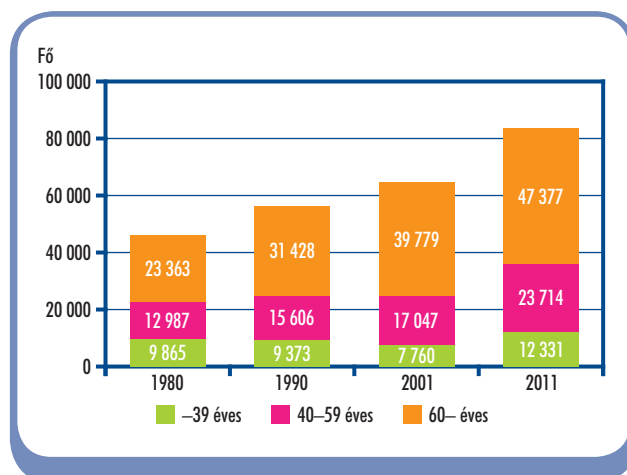

Az egyedülállók családi állapot szerinti összetétele nemeként és korcsoportonként eltért. A férfiaknál a 40 év alattiak 77 százaléka nőtlen, a 40–59 évesek 50 százaléka elvált, 32 százaléka nőtlen. A 60 éves és idősebb egyedülálló férfiak 49 százaléka özvegy, 29 százaléka elvált volt. Az egyedülálló 40 évnél fiatalabb nők 81 százaléka hajadon, a 40–59 év közöttiek 44 százaléka elvált, 30 százaléka özvegy volt. A hatvan év feletti egyedülálló nők 81 százaléka özvegy.

Iskolai végzettség szerint az egyedülálló férfiak 4,4 százaléka nem végezte el az általános iskola nyolc osztályát, 23 százaléka legfeljebb az általános iskola nyolc osztályát végezte el. Legmagasabb végzettségként 32 százalékuk középiskolai érettségi nélkül szakmai oklevéllel rendelkezett, 27 százalékuk érettségizett, 14 százalékuk egyetemet, főiskolát végzett. Az egyszemélyes háztartást vezető nők 41 százalékának a legmagasabb iskolai végzettsége az általános iskola nyolc osztálya volt és 15 százaléka nem végezte el a nyolc osztályt. Legalább érettségi bizonyítvánnyal 25 százalékuk rendelkezett, 7 százalékuk szerzett szakmai oklevelet érettségi nélkül és 12 százalékuk végzett egyetemet vagy főiskolát.

Az egyszemélyes háztartások aránya a megyében az országos átlag (32 százalék) alatt maradt. Legmagasabb, 30 százalékot meghaladó a Miskolci, Mezőkövesdi, Tokaji, Ózdi, Sátoraljaújhegyi, Gönci és Sárospa-

2.1.1. tábla A háztartások és a háztartásban élők száma

Településtípus	Háztartások, 2011		Háztartásban élők, 2011		Száz háztartásra jutó személy	
	száma	a 2001. évi százalékában	száma	a 2001. évi százalékában	2001	2011
Megyeszékhely	72 288	101,2	161 164	91,0	248	223
Többi város	93 194	101,2	228 055	91,4	271	245
Városok összesen	165 482	101,2	389 219	91,3	261	235
Községek, nagyközségek	107 153	100,3	282 073	93,4	283	263
Megye összesen	272 635	100,9	671 292	92,2	269	246

taki járásban. Legkisebb, 24 százalék az Encsi járásban volt. Az egyedülálló hányada a különböző jogállású települések közül a megyeszékhelyen a legmagasabb (36 százalék). 24 településen, ahol az időskorúak aránya is magas, az összeírt háztartások legalább fele, ezen belül Tornakápolnán 71 százalék, Teresztyén 73 százalék, valamint Tornabarakonyban 92 százaléka egyszemélyes háztartás volt. Ugyanakkor 15 százalék alatti az ilyen háztartások részesedése 6 községben: Semjénben (14,5), Szinben (14), Szendrőládon (13), Fájban (12), Tornanádaskán (11) és Csenyétén (9,8), itt magas volt az egy háztartásban élők száma.

Borsod-Abaúj-Zemplénben a háztartások 27 százalékát Miskolcon, 34 százalékát a többi városban és 39 százalékát a községekben, nagyközségekben írták össze. Minden településtípus esetében növekedett 2001-hez képest a háztartások száma, a népességfogyás következtében a háztartásban élők száma viszont csökkent. A háztartások aprózódása a városokban intenzívebb folyamat, mint a községekben. A megye községeiben, nagyközségeiben 28-cal több személy jutott száz háztartásra, mint a városok átlagában, és 40-nel több, mint a megyeszékhelyen.

Történeti áttekintés

1980 és 2011 között a háztartások száma 2,3 százalékkal nőtt, a háztartásban élők 14 százalékkal csökkent. Az elmúlt három évtizedben a lakónépességben belül a háztartásokban élők aránya 96 és 98 százalék között mozgott, az intézeti háztartásokban élők hányada 3,5 százalékról 2,2 százalékra csökkent. A háztartások összetételét 1980–2011 között a család-háztartások részesedésének mérséklődése (80-ról 66 százalékra) és ezzel párhuzamosan a nem család-háztartások arányának (20-ról 34 százalékra) növekedése jellemezte. A párkapcsolaton alapuló háztartások aránya az összes háztartáson belül az 1980. évi népszámláláshoz képest 15 százalékponttal, 51 százalékra mérséklődött, ezzel szemben az egyszülős családból álló háztartásoké ugyanezen időszakban 5,6 százalékponttal, 14 százalékra nőtt. A két vagy több családból álló háztartások hányada az összes háztartáson belül 6,2 százalékról 1,3 százalékra apadt. Kizárólag az 1990. és a 2011. évi népszámlálás között mutatkozott a két vagy több családból állók részesedésében (0,2 százalékpontos) növekedés.

A háztartások összetételének változása a többgenerációs együttélés fokozatos térvesztését és az egyszemélyes háztartások növekvő jelenlétét mutatja. A családi kapcsolatok lazulása, az idős emberek egyedül maradása miatt az elmúlt három évtized alatt Borsod-Abaúj-Zemplénben 1,8-szeresére nőtt az egyszemélyes háztartások (egyedülálló) száma. Valamennyi korcsoportban jelentős a növekedés, kiemelkedő (kétszeres) a 60 éves és idősebb egyedülálló számának 1980-hoz viszonyított gyarapodása.

Helyünk az országban

A 2011. évi népszámlálás adatai alapján az ország 4,1 millió háztartásában közel 9,7 millió személyt írtak össze, a háztartások és személyek 6,6, illetve 6,9 százalékát a megyében. A megyei háztartási szerkezetben a család-háztartások, ezen belül mind az egy családból, mind a több családból álló háztartások hányada az összes háztartásból meghaladta az országos átlagot.

A megyék közül Borsod-Abaúj-Zemplénben a legmagasabb (14 százalék) az összes háztartáson belül az egyszülős család-háztartások részesedése. Az egyszemélyes háztartások 6,3 százalékát a megyében írták össze és az összes megyei háztartáson belüli hányaduk 1,5 százalékponttal maradt el az országos átlagtól (32 százalék).

2.2. A háztartások mérete, korösszetétele

Egy háztartás nagyságát a háztartásban élő személyek száma határozza meg. Az egy- és két főből álló háztartások az összes háztartás 59 százalékát alkották 2011-ben. A 2001. évi népszámláláshoz viszonyítva az egytagú háztartások részesedése az összes háztartásból 6,7 százalékponttal emelkedett. Eközben a kéttagúak száma és hányada némileg mérséklődött. 2001-ben és 2011-ben a háztartások 20 százalékát egyaránt három személy alkotta. Számuk 0,8 százalékkal nőtt 2001-hez képest. A négyfős vagy afeletti háztartásokhoz a megyei háztartások 21 százaléka, egy évtizeddel korábban még 28 százaléka tartozott.

2.2.1. ábra Száz háztartásra jutó személyek száma

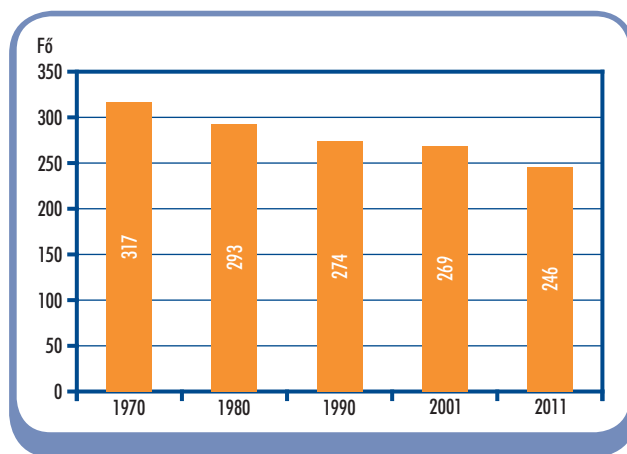

2.2.1. tábla A háztartások korösszetétele, 2011

Háztartás-összetétel	Csak			Fiatal- és közép-	Fiatal- és idős-	Közép-	Fiatal-, közép-	Összesen
	fiatal-	közép-	idős-					
	korú személlyel							
Családháztartás								
Összesen	8 623	19 675	24 827	90 835	2 319	22 647	11 703	180 629
Egy családból álló háztartás								
Házaspár	2 202	14 399	23 553	53 627	1 100	14 084	6 720	115 685
Élettársi kapcsolat	4 559	3 338	1 057	12 665	184	1 471	1 016	24 290
Együtt	6 761	17 737	24 610	66 292	1 284	15 555	7 736	139 975
Egy szülő gyermekkel	1 849	1 896	205	22 588	992	6 916	2 772	37 218
Összesen	8 610	19 633	24 815	88 880	2 276	22 471	10 508	177 193
Több családból álló háztartás								
Két családból álló	13	42	12	1 812	43	175	1 160	3 257
Három vagy több családból álló	–	–	–	143	–	1	35	179
Összesen	13	42	12	1 955	43	176	1 195	3 436
Nem családháztartás								
Egyszemélyes	4 570	31 475	47 377	x	x	x	x	83 422
Egyéb összetételű	427	1 152	1 182	551	835	4 326	111	8 584
Összesen	4 997	32 627	48 559	551	835	4 326	111	92 006
Mindösszesen	13 620	52 302	73 386	91 386	3 154	26 973	11 814	272 635

Borsod-Abaúj-Zemplénben száz háztartásra 246 személy jutott, 23 személlyel kevesebb, mint 2001-ben.

A járásek közül a Tokaji kivételével a száz háztartásra jutó személyek száma mindenhol meghaladta az országos átlagot (236) és legmagasabb az Encsi járásban (286) volt. Miskolcon és a megye további 11 városában, valamint 130 községében kevesebb személy jut száz háztartásra a megyei átlagnál (246). A községek közül magas a száz háztartásra jutó személyek száma Szendrőládon (416), Tornanádaskán (410), Fájban (408) valamint Abaújszolnokon (385). Ezzel ellentétben Teresztenyén, Varbócon 140–140, valamint Tornabarakonyban 108 személy jutott száz háztartásra.

Borsod-Abaúj-Zemplénben az egygenerációs háztartások – melyekben csak fiatal (0–29 éves), csak közép- (30–59 éves), illetve csak időskorú (60 éves és idősebb) személyek éltek – részesedése 2011-ben 51 százalék volt, 4,9 százalékponttal több, mint tíz évvel korábban. Az egygenerációs háztartások 9,8 százaléka kizárólag fiatalokból, 38 százaléka csak középkorúakból, 53 százaléka csak időskorúakból állt.

A megyében a népszámlálás időpontjában összeírt háztartások 45 százaléka kétgenerációs, 4,3 százaléka háromgenerációs háztartás. A kétgenerációs háztartá-

sok 75 százalékában fiatal- és középkorú személyek, 22 százalékában közép- és időskorú, 2,6 százalékában fiatal- és időskorú személyek éltek együtt. A közép- és időskorúak által alkotott háztartások kivételével a kétgenerációs együttélés részesedése csökkent a 2001. évi népszámláláshoz képest. A háromgenerációs háztartások aránya – ahol fiatal-, közép- és időskorú személyek éltek együtt – 5,9 százalékról 4,3 százalékra apadt 2001-hez viszonyítva.

A háztartások korösszetételében végbemenő változások egyértelműen mutatják a népesség öregedését. A megyei háztartások 42 százalékában élt idős személy, összesen 151,2 ezer fő. (Minden negyedik háztartásban kizárólag időskorúak éltek.) Településtípusok közül a háztartásokban élő időskorú személyek 40 százalékát a községek, 26 százalékát a megyeszékhely és 34 százalékát a megye többi városainak háztartásaiban írták össze.

A megyei átlagnál (55) több időskorú személy jutott száz háztartásra a Mezőkövesdi, a Cigándi, a Sárospataki, az Ózdi, a Tokaji, az Edelényi, a Sátoraljaújhegyi és a Szerencsi járásban.

A mutató a települések közül Viszlón a legmagasabb (119). Ezzel szemben Csenyétén (16), Kiscsécsen (20) és Tornanádaskán (20) élt a legkevesebb időskorú személy száz háztartásra vetítve.

Történeti áttekintés

Az egytagú háztartások aránya az összes háztartáson belül folyamatosan emelkedett. A kettő- és háromtagú háztartásoké 1990-ig nőtt, ekkor a háztartások felét kettő és három személlyel írták össze. Ezt követően részesedésük 2011-re 48 százalékra esett vissza. A négy- és többtagú háztartások hányada eltérő ütemben ugyan, de folyamatosan csökkent. A család háztartások jellemzően egy családból állnak. 1980 és 2011 között összesen 12 százalékponttal csökkent a négy és több személyből álló háztartások aránya.

Borsod-Abaúj-Zemplénben száz háztartásra 1980-ban átlagosan 293 személy, 2011-ben 246 fő jutott.

A 60 éves és idősebbekből álló egygenerációs háztartások hányada folyamatosan emelkedett, az 1980. évi 16 százalékról 2011-re 27 százalékra. Ezzel párhuzamosan a csak fiatalokból (legfeljebb 29 évesekből) álló háztartások aránya csökkent, 12 százalékról 5 százalékra. A kétgenerációs együttélés részesedése 1980 és 1990 között lassabban, 2001-től intenzívebben esett vissza.

Helyünk az országban

A megyében az egytagú háztartások összes háztartáson belüli hányada 1,6 százalékponttal, a két- és háromtagú háztartások együttes hányada 0,3 százalékponttal alacsonyabb, a négy és ennél több személlyel rendelkező háztartásoké 1,9 százalékponttal magasabb a megfelelő országos aránynál. Az országban mindössze öt megyében (Pest, Szabolcs-Szatmár-Bereg, Győr-Moson-Sopron, Vas és Fejér) magasabb a Borsod-Abaúj-Zemplén megyeinél azon háztartások aránya, amelyet négy vagy több személy alkotott.

Száz háztartásra Borsod-Abaúj-Zemplén, Fejér és Győr-Moson-Sopron megyében egyaránt 246 személy jutott, amivel a háztartásméret szerinti csökkenő rangsorban a negyedik helyet foglalták el. (Az országos átlag 236 fő volt.)

2.3. A családok száma és összetétele

A család népszámlálási fogalma eltér a mindennapi szóhasználatától: a család a házastársi vagy élettársi, illetve vérségi kapcsolatban együtt élők legszűkebb körét jelenti. Statisztikai értelemben véve családmagot, családot a házaspárok, az élettársi kapcsolatban élők gyermekkel vagy gyermek nélkül, valamint a gyermeküket egyedül nevelő szülők alkotnak. Gyermeknek tekintjük, aki nőtlen vagy hajadon családi állapotú és legalább egyik szülőjével közös háztartásban él úgy, hogy nem alkot önálló családot. Ezek alapján – a családháztartásokkal ellentétben – nem számítanak a család tagjai közé a családdal élő, de a szűk családhoz nem tartozó személyek.

A megye 184,3 ezer családjában 544,7 ezer személy élt. Összességében mind a családok, mind a családban élő személyek száma csökkent 1980 óta. 2001–2011 között a családok száma 11 százalékkal és a családban élőké 12 százalékkal csökkent. A változások hátterében a népesség fogyása, az egyedülállók számának bővülése áll. Az egyszülős családok száma 13 százalékkal, a bennük élő családtagoké 18 százalékkal emelkedett, a párkapcsolaton alapuló családok száma 16 százalékkal, a családtagjaiké 17 százalékkal csökkent tíz év alatt. Ez utóbbin belül a gyermekes családban élők 18 százalékkal, a gyermek nélkül élők 12 százalékkal voltak kevesebben 2011-ben a 2001. évinél.

A párkapcsolaton alapuló családok számának csökkenése mellett emelkedett az egyszülős családok száma és aránya. Ez a bővülés azonban nem kompenzálta a párkapcsolatok csökkenését. 2011-ben 37,9 ezer egyszülős család élt a megyében, 13 százalékkal több, mint tíz évvel korábban. Az ilyen családok

12 százalékában az apa, 88 százalékában az anya volt a családfő 2011-ben, ami egy százalékpontos arányeltolódást jelent az apás egyszülős családok felé. Az összes családon belül az anyás egyszülős családok hányada 18 százalék, az apásoké 2,5 százalék volt 2011-ben. A gyermekek száma alapján az egyszülős családokon belül az egygyermekes családok aránya a legmagasabb, 62 százalék, a kétgyermekeseké 27 százalék, a három- vagy többgyermekeseké 11 százalék volt 2011-ben. A házaspáros családok száma 24 százalékkal apadt, az élettársi kapcsolatoké 60 százalékkal emelkedett a 2001. évi népszámlálás adataihoz képest. A párkapcsolaton alapuló családokon belül a házaspáros családok aránya 8,7 százalékponttal csökkent, ezzel párhuzamosan az élettársi kapcsolatoké ugyanennyivel emelkedett. A gyermekes házaspári és élettársi kapcsolaton alapuló családok száma 19 százalékkal fogyott, és az összes párkapcsolaton alapuló családon belüli részarányuk 1,9 százalékponttal mérséklődött.

A gyermekes családok száma több mint 15 ezerrel, 11 százalékkal fogyott 2001–2011 között, az összes családon belüli hányaduk azonban kissé emelkedett. A gyermek nélküli családok száma 60,6 ezer volt 2011-ben, 12 százalékkal kevesebb, mint 2001-ben.

A párkapcsolaton alapuló családokban a nők és férfiak többsége 50–59 év közötti, ezen belül az élettársi kapcsolatokban élők jellemzően fiatalabbak, mint a házások. Ez a nők esetében még inkább jellemző, mint a férfiaknál. Az anyás egyszülős családokban élő legtöbb anya életkora 40–49 év, az apás egyszülős családokban a legtöbb apa életkora 50–59 év közé tehető.

2.3.1. tábla **A családok és a családban élők száma**

Településtípus	Családok, 2011		Családban élők, 2011		Száz családra jutó személy	
	száma	a 2001. évi százalékában	száma	a 2001. évi százalékában	2001	2011
Megyeszékhely	44 763	87,3	125 131	85,5	285	280
Többi város	63 715	88,3	185 856	86,3	299	292
Városok összesen	108 478	87,9	310 987	86,0	293	287
Községek, nagyközségek	75 784	90,0	233 739	90,2	308	308
Megeye összesen	184 262	88,7	544 726	87,7	299	296

2.3.1. ábra A családok száma családösszetétel szerint

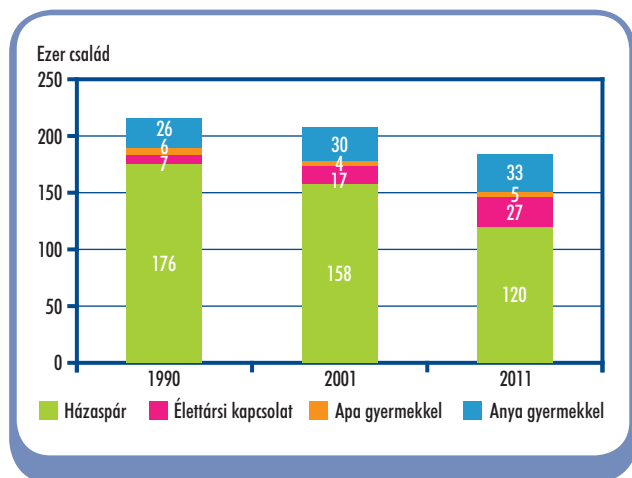

A családok száma a községekben 10 százalékkal, a megyeszékhelyen 13 százalékkal esett vissza 2001-hez képest. A családban élő személyek száma a községekben, nagyközségekben 9,8 százalékkal, Miskolcon 14 százalékkal csökkent. A mérséklődés a megye többi városában a községeknél nagyobb, a miskolcinál szereztebb volt.

A családok 59 százaléka a városokban, 41 százaléka a községekben, nagyközségekben élt. A családban élő személyek 57 százaléka város lakó volt. Száz családra a városokban átlagosan 287, a községekben 308 személy jutott. E mutató értéke a községek, nagyközségek kivételével (ahol változatlanul 308 maradt), valamennyi településtípusban mérséklődött a 2001. évi népszámlálás adataihoz képest. A megyeszékhelyre a családok 24 százaléka, a személyek 23 százaléka koncentráldott, így Miskolcon a legkevesebb, 280 a száz családra jutó személyek száma.

2.4. A családok mérete, a gyermekek száma

A családok és a családtagok csökkenő számából adódóan száz családra átlagosan 296 személy jutott a megyében, míg 2001-ben 299. A családok átlagos nagysága családtípusonként eltérően alakult. A párkapcsolaton alapuló családok mérete csökkent (17 százalékkal), az egyszülős családoké emelkedett (18 százalékkal) az elmúlt évtizedben. Száz párkapcsolaton alapuló családban 306 (ezen belül a gyermekekben 382), száz egyszülős családban 254 személy élt. A mutató értéke – valamennyi népszámlálási évben – 300 fölötti volt a párkapcsolaton alapuló családoknál.

2.4.1. ábra Száz családra jutó családtagok száma családtípusonként

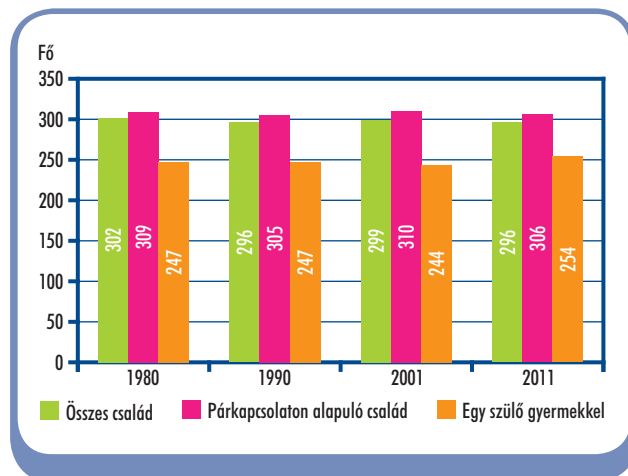

Borsod-Abaúj-Zemplénben 123,7 ezer gyermekes család élt, melyek 69 százaléka párkapcsolaton alapuló, 31 százaléka egyszülős volt 2011-ben. Borsod-Abaúj-Zemplénben az összes család 35 százalékában egy gyermek, 21 százalékában kettő, 7 százalékában

Történeti áttekintés

A családok és a családban élők számának az 1960-as évektől tartó emelkedését az 1980-as évektől csökkenés váltotta fel Borsod-Abaúj-Zemplénben. A családok száma 2011-re 19 százalékkal esett vissza a 226,3 ezres 1980. évi maximumhoz képest. A családösszetétel alapján a párkapcsolaton alapuló családok száma és aránya folyamatosan csökkent. Míg 1980-ban a családok 89 százaléka alapult párkapcsolaton, és 11 százaléka volt egyszülős, addig 2011-ben a párkapcsolaton alapulók 79 százalékot, az egyszülősök 21 százalékot képviseltek. 2011-ben Borsod-Abaúj-Zemplénben 146,4 ezer család alapult párkapcsolaton (szemben az 1980. évi 201 ezerrel), melyen belül a házaspáros családok száma 119,8 ezerre mérséklődött, az élettársi kapcsolatoké 26,6 ezerre nőtt. A párkapcsolatok 82 százaléka házasságon, 18 százaléka élettársi kapcsolaton alapult 2011-ben. 1990-ben az élettársi kapcsolatok részaránya még csak 4 százalék volt. Az egyszülős családok részaránya az 1970. évi 11 százalékról 2011-re 21 százalékra nőtt. A gyermekes családok száma 1980-ban (151,9 ezer), arányuk 1960-ban (73 százalék) volt a legmagasabb. A 2011. évi népszámlálás adatai alapján számuk 123,7 ezerre csökkent, miközben arányuk 0,3 százalékponttal (67 százalékra) emelkedett a 2001. évihez képest.

három, 3,6 százalékában négy és több gyermeket neveltek, és 33 százalékában nem volt gyermek. A tíz évvel korábbihoz viszonyítva 2011-ben magasabb 2 százalékponttal az egygyermekesek, és 0,9 százalékponttal a három vagy több gyermekes családok aránya. Az összes családon belül a gyermekes házaspáros családok részesedése a legmagasabb, 38 százalék, bár arányuk és számuk is csökkent. A családtípusok közül emelkedett az egygyermekes és a gyermek nélküli, csökkent a kettő-, a három- és többgyermekes házaspáros családok aránya 2001-hez képest. Az élettársi kapcsolatok közül csak azok hányada fogyott tíz év alatt, ahol nem volt gyermek. Az egyszülős családok esetében csökkent az egygyermekesek aránya, míg a kettő-, a három- és többgyermekeseké növekedett egy évtized alatt.

A megyében 214,1 ezer gyermek élt családban a 2011. évi népszámlálás adatai alapján, 10 százalékkal kevesebb, mint 2001-ben. A családban élő gyermekek 57 százaléka házaspáros, 15 százaléka élettársi kapcsolaton alapuló, 27 százaléka egyszülős családban élt. Tíz év alatt a házaspáros családokban élő gyermekek aránya 14,7 százalékponttal csökkent, miközben az egyszülős családokban élő gyermekeké 7 százalékponttal, az élettársi kapcsolaton alapuló családokban élőké 7,7 százalékponttal emelkedett.

2011-ben a megyében 108,6 ezer 15 évesnél fiatalabb gyermek élt családban. Az alacsony megyei születésszám következtében számuk (közel 30 ezerrel)

21 százalékkal csökkent 2001-hez képest. Az összes családban élő 15 évesnél fiatalabb gyermek 20 százaléka egyszülős családban, 80 százaléka párkapcsolaton alapuló családban nevelkedett. Házaspáros családokban a családban élő gyermekkorúak 56 százalékát, élettársi kapcsolatban 24 százalékát gondozták. Száz családra 59, 15 évesnél fiatalabb gyermek jutott a megyében. A mutató értéke az élettársi kapcsolatban a legmagasabb (97), a megyei átlag 1,6-szerese.

A száz családra jutó 15 évesnél fiatalabb gyermekek száma a városokban átlagosan 53 volt, ezen belül a megyeszékhelyen 49. A mutató értéke Szendrőben a legmagasabb (85) és számottevő Cigándon (78), Alsózsolcán (76), valamint Putnokon (75) is. A községekben több gyermekkorú élt, mint a városokban, ami a száz családra jutó számukra is igaz. Száz családra a községekben átlagosan 67 gyermekkorú jutott. E mutató alapján kiemelkedett a községek közül Tornanádaska (211), míg a másik véglet Varbóc a 11-es értékével. Ugyanakkor Tornabarakonyban, Teresztényén és Debrétén nem élt egy 15 évesnél fiatalabb gyermek sem.

Borsod-Abaúj-Zemplénben 2011-ben 160,1 ezer eltartott gyermek élt családban. Az eltartott gyermekek 23 százaléka egyszülős családban, 77 százaléka párkapcsolaton alapuló családban élt. Ez utóbbin belül az eltartott gyermekek 75 százaléka házaspáros, 25 százaléka élettársi kapcsolaton alapuló családok-

2.4.2. ábra A családok megoszlása az eltartott gyermekek száma szerint

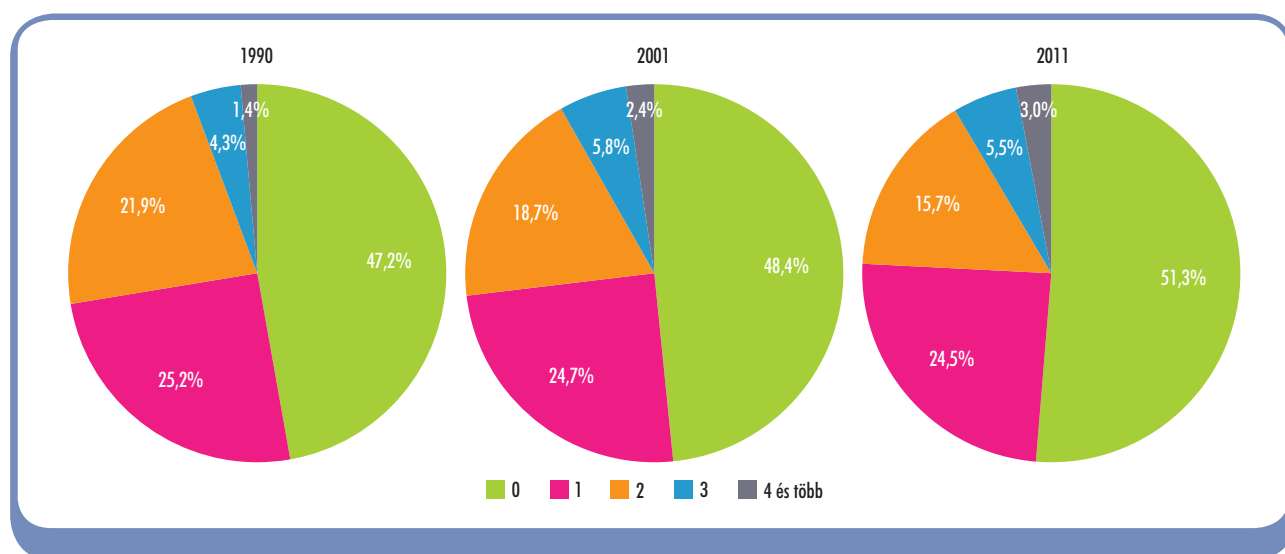

ban élt. Száz családra átlagosan 87 eltartott gyermek jutott, legtöbb, 114 az élettársi kapcsolatokban.

Az egy gyermeket eltartó családok aránya az utóbbi évtizedben nem változott, a kettőt eltartóké csökkent, a három és több gyermekeseké pedig emelkedett.

A megyében a gyermekes családok 73 százalékában volt, 27 százalékában nem volt eltartott gyermek 2011-ben.

Az élettársi kapcsolaton alapuló családoknál 20-szal magasabb (123) a száz családra jutó gyermekszám, mint a házaspáros családoknál (103) és 31-gyel alacsonyabb az egyszülős családokénál (154). Az élettársi kapcsolatú és az egyszülős családokban emelkedett, a házaspáros családokban csökkent a száz családunkénti gyermekszám az egy évtizeddel korábbihoz képest. Száz családra 116, száz gyermekes családra 173 gyermek jutott, mindkét érték egyaránt eggyel több a tíz évvel korábinál.

A városok közül 135 feletti a száz családra jutó gyerekszám Szendrőben (138), Alsózsoltán (137), Cigándon (136) és Putnokon (136), miközben a városok átlaga 109. Tiszaújvárosban és Tokajban egy családra átlagosan egy gyermek jutott. A községek, nagyközségek esetében nagyobb a szóródás, itt az átlagos érték száz családra 127. A községek közül Tornabarakonyban nincs gyermekes család, Debrétén száz családra mindössze húsz gyermek jutott (akik 15 éves-

nél idősebbek voltak) az alacsony számú és idősödő népesség következtében. A másik szélsőséget Torna-nádaska (259) és Abaújszolnok (256) jelentette, ahol a községek, nagyközségek átlagának kétszeresénél is magasabb a száz családra jutó gyerekszám. 2011-ben száz családban Fájban 240, Gagypátiban 233, Felsőregmecen 232, Gagybátoron 220, Kiscsécsen 220, Csenyétén 216, Szakácsiban 203 és Szendrőladon 203 gyermek élt. E települések közös vonása, hogy mindegyikükben 20 százalék fölötti volt a gyermekkorúak aránya, illetve e településeknél viszonylag magas a termékenységi mutató értéke.

2.4.3. ábra Száz családra jutó gyermekek száma, 2011

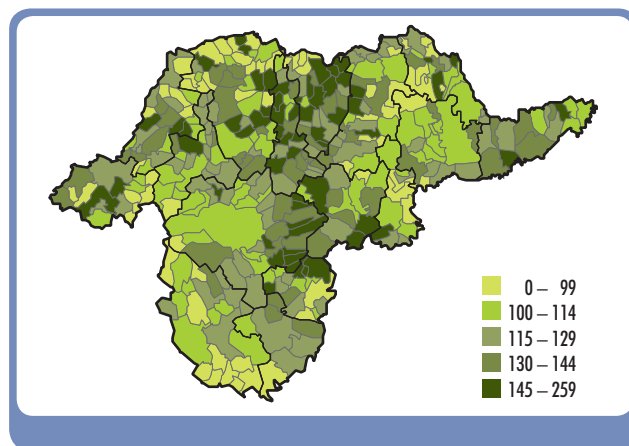

Történeti áttekintés

Borsod-Abaúj-Zemplénben a gyermek nélkül élő családok száma 1980-tól csökkent, és az összes családhoz viszonyított arányuk változatlan, 33 százalék.

A fogyó népesség következtében csökkent a gyermekes családok száma, az 1980-as maximumot követően 2011-ben 11 százalékkal esett vissza az előző évtizedhez képest.

A megyében – az alacsony születésszám hatására – a száz családra jutó 15 évesnél fiatalabb gyermekek száma csökkenő tendenciát mutatott: a mutató 1980-ban 80, 2011-ben már csak 59 volt. 2011-ben a családtípusok közül száz élettársi kapcsolatra 97, a házaspárok esetében 51 gyermekkorú jutott. Az egyszülős családoknál a 15 évesnél fiatalabb gyermekek száz családonkénti száma 57, ami nem változott az elmúlt tíz év alatt, azonban az 1980. évi népszámláláshoz viszonyítva a mutató értéke 26-tal kevesebb volt.

A családban élő 15 évesnél fiatalabb gyermekek száma évtizedek óta folyamatosan csökkent; az 1980. évi 181,4 ezerhez viszonyítva 40 százalékkal fogyott 2011-re. A száz gyermekes családra jutó 15 évesnél fiatalabb gyermekek száma is csökkent. 1980-ban e mutató értéke 119, a 2011. évi népszámláláskor már csak 88 volt. Az utóbbi három népszámlálás mindegyikében az élettársi kapcsolaton alapuló gyermekes családokban jutott a legtöbb 15 évesnél fiatalabb gyermek.

A családban élő gyermekeken belül a 15 évesnél fiatalabb gyermekek aránya 1980-ban 71 százalék, 2011-ben 51 százalék volt. Családtípusonként is ugyanez a fogyó tendencia jellemző, kivéve az élettársi kapcsolatokat, ahol ezek aránya 1990-ben 75 százalék, 2011-ben 79 százalék volt.

Helyünk az országban

Magyarországon 2011-ben 2 millió 713 ezer család élt, 6,8 százaléka Borsod-Abaúj-Zemplénben. Az összes családon belül a megyében a párkapcsolaton alapuló és a gyermek nélküli családok aránya alacsonyabb, az egyszülős családoké magasabb az országosnál. Szabolcs-Szatmár-Beregen 301 családtag jutott száz családra, ami a legmagasabb a megyék között. Pest megyében 299, Borsod-Abaúj-Zemplénben és Hajdú-Biharban egyaránt 296, az országos átlag 287 volt.

Borsod-Abaúj-Zemplénben a gyermekes családok aránya 67 százalék volt, mely meghaladta az országos átlagot (66 százalék). A megyék között ettől magasabb hányad Pest, Hajdú-Bihar és Szabolcs-Szatmár-Beregen volt, ezzel párhuzamosan e négy megyében a legalacsonyabb a gyermek nélküli családok aránya. Száz családra országosan 107, Borsod-Abaúj-Zemplénben 116, Szabolcs-Szatmár-Beregen 118, Pest megyében 117 és Hajdú-Biharban 115 gyermek jutott és a többi megyében 110 alatti a mutató értéke. Országosan a 15 évesnél fiatalabb gyermekek száz családra jutó száma 52 volt. Ezt az átlagot Szabolcs-Szatmár-Bereg (62), Pest (60), Borsod-Abaúj-Zemplén (59) és Jász-Nagykun-Szolnok (53) haladta meg.

3. A LAKÁSÁLLOMÁNY JELLEMZŐI

3.1. A lakások száma

A 2011. évi népszámlálás eszmei időpontjában a megye lakásállománya (a lakott és nem lakott lakások, valamint a lakott üdülők együttes száma) 284,1 ezer volt. Az összeírt lakásállomány 1,7 százalékkal több volt, mint 2001. február 1-jén.

megyeszékhelyen 4,1 százalékkal, a megye többi városában egy százalékkal, a községeiben összességében 0,8 százalékkal nőtt a lakásállomány.

3.1.1. ábra A lakásállomány alakulása

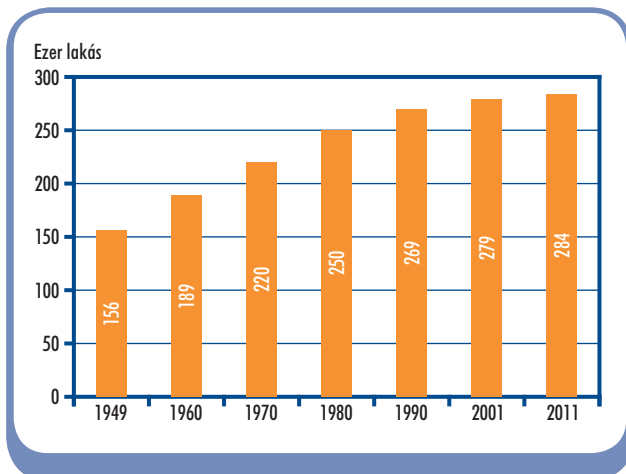

A 2011. évi népszámlálás időpontjában a lakásállomány 60 százalékát a városokban – ezen belül 27 százalékát a megyeszékhelyen – 40 százalékát a községekben írták össze. A lakásállomány 37 százaléka a Miskolci járásban koncentrálódott, összefüggésben a népességszámmal. A legkevesebb lakást és lakott üdülőt a 14,4 ezer főt számláló Mezőcsáti járásban írtak össze. A 2001. évi népszámláláshoz viszonyítva a

3.1.2. ábra A lakásállomány változása 2001. február 1. és 2011. október 1. között (%)

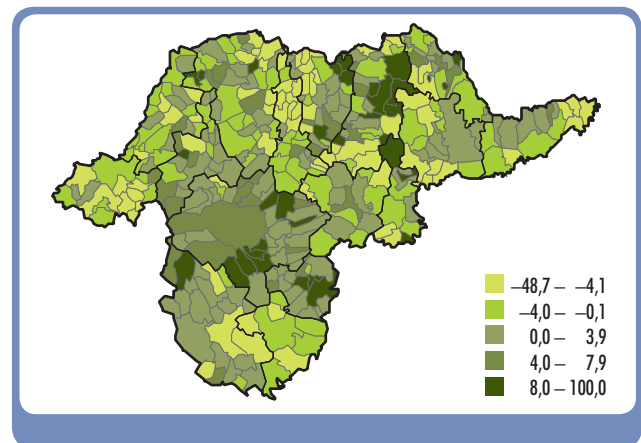

A megye lakásállományának 52 százaléka 40 évesnél idősebb, ezen belül az 1946–1970 között épült lakások részesedése 36 százalék, az 1946 előtt épülteké 16 százalék. Az 1971–1980 között épült lakások aránya 23 százalék, az 1981–1990 közöttieké 15 százalék, és a lakások 5,2 százaléka épült 1991–2000 között. 2001 és 2011. október 1. között épült a lakásállomány 4,6 százaléka.

A községekben a 40 évesnél idősebb lakások aránya 6 százalékponttal meghaladja a megyei átlagot,

a megyeszékhelyen 7, a többi városban 1,4 százalékponttal elmarad attól. A legidősebb (1946 előtt épült) lakások részesedése 265 településen nagyobb, mint a megyei átlag. A legöregebb lakások Keresztéte (összes lakása), Tornabarakony, Nyésta, Gagybátor, Szászfa és Pamlény településeken találhatók.

Az 1971 előtt épült lakások hányada az Ózdi járásban 66 százalék, és a Putnoki, valamint a Gönci járásban is jelentős (egyaránt 64 százalék). Az 1946 előtt épült lakások részesedése a Gönci járásban a legmagasabb (36 százalék), és a Tiszaújvárosi járásban a legalacsonyabb (6,2 százalék), mivel Tiszaújvárost 1955-ben kezdték építeni Tiszaszederkény közelében, mely település ma a város belterületi városrésze. A járashoz tartozó többi településen (bár nagyobb arányban vannak az 1946 előtt épült lakások) Tiszaújvároshoz képest a lakásállomány viszonylag kicsi.

A 2011. évi lakásállomány 90 százaléka, 255,6 ezer lakás minősült lakottnak. (A lakott lakás fogalma minden esetben tartalmazza a lakott üdülőket is.) Számuk egy százalékkal, arányuk 2,4 százalékponttal maradt el a 2001. február 1-jei értéktől. A megyei lakott lakások 27 százaléka a megyeszékhelyen, 35 százaléka a többi városban, 38 százaléka a községekben található. Részesedésük a lakásállományból Miskolcon 91 százalék, a többi városban 93 százalék, a községekben, nagyközségekben 87 százalék, ami 3,1, 1, illetve 3,2 százalékponttal maradt el a 2001-es hányaduktól.

A lakásállományhoz hasonlóan a lakott lakások száma is a Miskolci járásban a legtöbb, ahol a megye összes lakott lakásának 38 százaléka található, és a Tokaji járásban a legkevesebb, amely lélekszá-

ma alapján is a legkisebb. A lakott lakások lakásállományból való részesedése viszont a Tiszaújvárosi járásban a legnagyobb és a Gönci járásban a legkisebb.

A megye települései közül a lakott lakások száma az előregedett, kis lélekszámú Litka községben csökkent tíz év alatt a legnagyobb mértékben (47 százalékkal), és Sajóörös községben nőtt leginkább (23 százalékkal), mivel a közeli Tiszaújvárosból sokan költöztek el erre a településre.

A megye lakott lakásainak legnagyobb hányada, 24 százaléka 1971 és 1980 között épült. Az ezt követő évtizedekben az építkezések üteme csökkent: 1981–1990 között 16 százalékkuk, 1991–2000 között 5,5 százalékkuk és 2001–2005 között 2,5 százalékkuk épült. A lakásépítések a 2000-es évek második felében mélypontra voltak, így a 2006–2011. október 1. közötti években épült lakások aránya együttesen 1,9 százalék. Az 1946 előtt épült lakott lakások hányada 14 százalék. 1946–1960 között a lakott lakások 17 százaléka, 1961–1970 között pedig 18 százaléka épült.

Az 1961–1980 között épült a megyeszékhelyen a lakott lakások 54 százaléka, valamint a többi városban a 45 százaléka. A községekben az 1971 előtt épültek hányada jelentősebb, 55 százalék. A lakott lakások kora tulajdonjelleg szerint igen különböző: a magán-személyek és a települési önkormányzatok tulajdonát képezőknél az 1970 után épültek vannak többségben (51 százalék valamint 49 százalék); az egyéb intézmény, szervezet tulajdonában lévő lakások esetében emellett az 1946 előtt épült lakások hányada is jelentős (32 százalék), ami összefügg az egyházi tulajdonban lévő épületek idős korával.

3.1.1. tábla A lakott és nem lakott lakások, 2011

Településtípus	Lakott	Nem lakott	Összesen	Lakott	Nem lakott	Összes
	lakások száma			lakás a 2001. évi százalékában		
Megyeszékhely	69 381	7 158	76 539	100,7	155,5	104,1
Többi város	88 222	7 021	95 243	99,7	119,7	101,0
Városok összesen	157 603	14 179	171 782	100,2	135,4	102,4
Községek, nagyközségek	97 948	14 371	112 319	97,3	133,2	100,8
Megye összesen	255 551	28 550	284 101	99,0	134,3	101,7

3.1.2. tábla A lakott lakások építési év és falazat szerint, 2011

Építési év	Tégla, kő, kézi falazóelem	Közép- vagy nagyblokk, öntött beton	Panel	Vályog, sár	Fa, egyéb, ismeretlen	Összesen
-1945	21 169	–	–	14 248	458	35 875
1946–1960	31 679	852	–	10 337	562	43 430
1961–1970	30 437	8 580	3 686	3 738	597	47 038
1971–1980	28 356	4 132	28 131	966	654	62 239
1981–1990	25 289	4 325	11 028	468	655	41 765
1991–2000	11 741	1 313	295	284	295	13 928
2001–2005	5 782	202	40	151	292	6 467
2006–	4 301	139	23	101	245	4 809
Összesen	158 754	19 543	43 203	30 293	3 758	255 551

A megyében a lakott lakások 62 százalékának falazata téglából, kőből, kézi falazóelem, 17 százalékának panel, 12 százalékának vályog, sár, 7,6 százalékának közép- vagy nagyblokk, öntött beton, 1,5 százalékának fa, illetve egyéb anyag. A falazat típusát a lakások életkora is meghatározza: minden építési év csoportban a téglából, kőből, kézi falazóelemből készült lakások aránya a legjelentősebb, azonban az 1971–1980 között épülteké ennél alig marad el a panellakásoké. Az 1946 előtt, valamint az 1946–1960 között épülteké is jelentős még a vályog falazóanyag használata (40 százalék és 24 százalék). Panellakások nagyobb arányban az 1971–1990-es években épültek. (Az ilyen építések az összes panellakás 91 százalékát adják.) Közép- vagy nagyblokk, öntött beton falazatú lakások 87 százaléka 1961–1990 között épült.

A települések jogállása szerint mind a megyeszékhelyen, mind a többi városban és a községekben, nagyközségekben a téglából, kőből, kézi falazóelemből épült lakások hányada a meghatározó (45 százalék, 64 százalék, 72 százalék). A városokban a közép- vagy nagyblokk, öntött beton falazat (10 százalék), valamint a panel részesedése (27 százalék) jelentősebb, a vályog falazat jellemzően a községekben nagyobb (22 százalék).

Az előző népszámláláshoz képest 34 százalékkal, 28,6 ezerre nőtt azon lakások száma, amelyekben

nem laknak. A nem lakott lakások közel 50 százaléka községekben, 25–25 százaléka a megyeszékhelyen és a többi városban található. A lakásállományból való részesedésük a községekben a legnagyobb (13 százalék), különösen az 500 fő alatti lélekszámú településeken sok a nem lakott lakás (27 százalék), mivel ezek a települések elnéptelenednek (sokan munkalehetőség hiányában a kisebb falvakból a megyeszékhelyen, a nagyobb városokban, illetve azok környékén telepednek le).

A nem lakott lakások lakásállományon belüli hányada 228 településen nagyobb, mint a megyei átlag, 16 településen 50 százalék feletti. A nem lakott lakások aránya Tornakápolna, Tornabarakony, Vágáshuta, Debréte településeken a legmagasabb, 65 százalék feletti.

A nem lakott lakások 91 százaléka magánszemélyek, 4,9 százaléka más intézmény, szervezet és 3,9 százaléka települési önkormányzatok tulajdonában volt. Közel 60 százalékuk 1961 előtti építésű, a 2000 után épültek részesedése 5,9 százalék.

3.2. A lakásállomány tulajdon és használati mód szerint

2001 óta a tulajdoni jelleg és a lakáshasználati jogcím szerinti összetételben nem történt lényeges változás.

A lakott lakások 96 százaléka magánszemélyek tulajdonában volt, az önkormányzatok részesedése

3,1 százalék, más intézmények, szervezetek együttesen a lakások 0,7 százalékát birtokolták.

A magánszemélyek tulajdonában lévő lakások aránya a megyeszékhelyen 3,6 százalékponttal alacsonyabb, a többi városban és a községekben 0,4, illetve 2,1 százalékponttal magasabb, mint a megyei átlag. Az önkormányzati lakások részesedése a megyeszékhelyen 3,4 százalékponttal nagyobb, a többi városban 0,3, a községekben, nagyközségekben 2,1 százalékponttal kisebb a megyei átlagnál. A más intézmény, szervezet tulajdonát képező lakások hányada a települések jogállásától függetlenül közel azonos.

3.2.1. ábra A lakott lakások száma tulajdonjelleget szerint

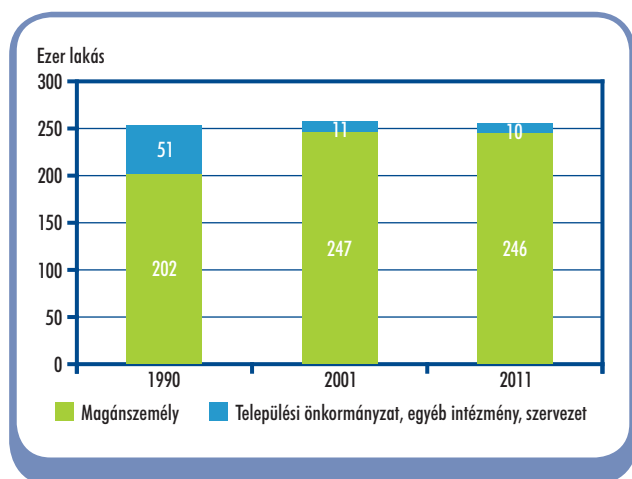

A lakott lakások közel 93 százalékában a tulajdonosok laknak. A tulajdonostól bérlik a lakások 6,3 százalékát és 1,1 százalékukat más jogcímen lakják.

A magánszemélyek tulajdonában lévő lakások 96 százalékában a tulajdonosok laknak, 2,8 százalékukat bérlik, más jogcímen 0,9 százalékukat lakják. Az önkormányzati, valamint a más intézmény, szervezet tulajdonát képező lakások 98 százalékát, illetve 75 százalékát bérlők lakják, a más jogcímen lakásban lakók részesedése az önkormányzati lakásoknál 2,2 százalék, más intézmény, szervezet lakásainál 25 százalék.

Tulajdonosként a lakásban lakók aránya a községekben, nagyközségekben (96 százalék), a bérelt lakások hányada Miskolcon (11 százalék) a legnagyobb, a más jogcímen használt lakásoké közel megegyező a megyeszékhelyen, a többi városban és a községekben (1,4 százalék, 0,9 százalék és 1,0 százalék).

3.2.2. ábra A lakott lakások száma használati jogcím szerint

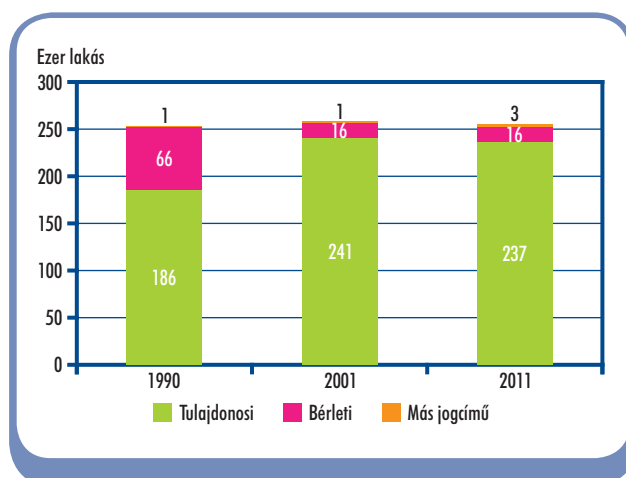

3.3. A lakások mérete: alapterület, szobaszám

A lakásállomány fő jellemzőit (alapterület, szobaszám, komfortosság) a lakott lakások és a lakott üdülők alapján mutatjuk be.

Borsod-Abaúj-Zemplénben a legtöbb, 102,3 ezer lakás két szobával rendelkezett, ami a lakások 40 százaléka. Az egyszobás lakások száma 19,6 ezer, a háromszobásoké 88 ezer, a négy és több szobásoké 45,7 ezer volt. Összességében a lakott lakások száma egy százalékkal csökkent, a szobák száma azonban 4,4 százalékkal nőtt 2001–2011 között. A lakásállományon belül mérséklődött az egy- és a kétszobás lakások aránya, ezzel párhuzamosan emelkedett a háromszobás, illetve a négy és annál több szobásoké. Az elmúlt évtizedben a megyében a lakások összetétele jellemzően a több, és egyidejűleg a kisebb alapterületű szobával rendelkező lakások irányába tolódott el. 2011-ben száz lakott lakásban átlagosan 272 szoba volt, 14-gyel több, mint 2001-ben, miközben a 12 m²-nél nagyobb szobák részesedése 2,7 százalékponttal mérséklődött.

A szobák számát településtípusonként vizsgálva a megyeszékhelyen a kevesebb szobás (egy- és kétszobás), a községekben, nagyközségekben a több (három, valamint a négy- és annál több) szobás lakások hányada nagyobb a megyei átlagnál. A többi város lakásainak szobaszám szerinti összetétele közelít leginkább a megyei arányokhoz.

2001 és 2011 között a lakott lakások állományán belül az egy- és kétszobás lakások száma a közsé-

gekben fogyott (34, illetve 16 százalékkal) a legnagyobb mértékben. A háromszobás lakások leginkább (3,8 százalékkal) a megyeszékhely nélküli városokban, a négy és több szobások pedig Miskolcon (31 százalékkal) gyarapodtak.

3.3.1. ábra A lakott lakások megoszlása szobaszám szerint

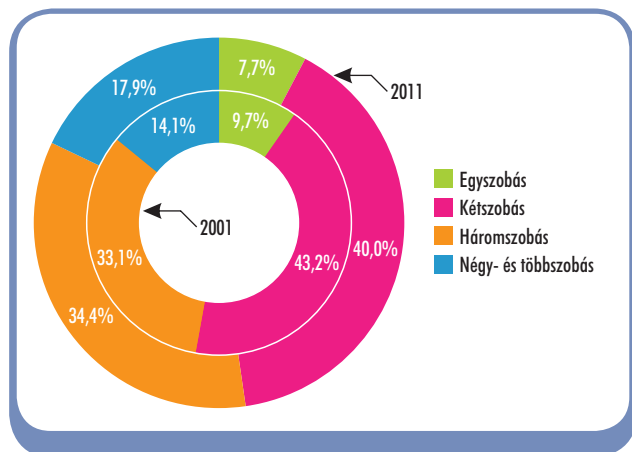

A szobák számának növekedése együtt járt az alapterület bővülésével. 2011-ben a megyében a lakott lakások átlagos alapterülete 78 m² volt, 3 m²-rel több, mint 2001-ben.

A lakott lakások 27 százaléka (67,9 ezer) 100 m² vagy annál nagyobb alapterületű volt, amely döntően az újonnan épített nagyobb alapterületű, több szobás lakásoknak köszönhető. (A 2001 óta épült lakások kétharmada legalább 80 m² alapterülettel rendelkezett.) A 40 m²-nél kisebb alapterületű, 19,5 ezer lakás alkotta a lakásállomány 7,6 százalékát. A 40–59 m²

közötti lakások aránya 26, a 60–79 m² közöttieké 20, a 80–99 m² alapterülettel rendelkezőké 19 százalék volt.

A megyeszékhelyen és a többi városban a 40–59 m²-es, míg a községekben, nagyközségekben a 100 m²-es vagy azt meghaladó alapterületű lakások fordultak elő legnagyobb arányban. 2001-hez képest a 39 m²-es vagy annál kisebb lakások száma minden településtípusban csökkent, leginkább a községekben. A 99 m²-nél nagyobbaknál 10 százalék feletti volt a növekedés a városokban és a községekben egyaránt.

A megyében a lakott lakások 90 százaléka fürdőszobás, amit a jobb felszereltség, a vízöblítéses WC-k számának növekedése, a meleg folyóvízzel való ellátottság elterjedése tett lehetővé. 2001 és 2011 között a fürdőszobák számszerű (8,6 százalékos) gyarapodása mellett, nőtt a száz lakott lakásra jutó fürdőszobák száma is, 90-ről 99-re. (A korábbi népszámlálások közötti időszakban erőteljesebb fejlődés mutatkozott.) A viszonylag magas ellátottsági mutató mellett a hiányosságokat jelzi, hogy a 2001–2011 közötti időszakban is készültek fürdőszoba nélküli lakások (az összes fürdőszoba nélküli lakott lakás közel 3 százaléka 2001 óta épült).

A lakott lakások döntő többségében volt konyha. A konyhával nem rendelkező lakások több mint 60 százaléka 1971 előtt épült, jellemzően kétszobásak és egy lakójuk volt a 2011. évi népszámlálás időpontjában.

3.4. A lakások felszereltsége, komfortossága

A lakások felszereltsége, komfortossága javult a 2001. évi népszámlálás óta. A leglátványosabb változás, hogy

3.3.1. tábla A lakott lakások alapterület szerint, 2011

Településtípus	-39	40–59	60–79	80–99	100–	Összesen	-39	100–
	m ² alapterületű lakások száma						m ² alapterületű lakások (2001=100,0)	
Megyeszékhely	11 710	28 902	13 750	6 059	8 960	69 381	95,3	113,1
Többi város	5 863	27 285	16 691	15 611	22 772	88 222	85,8	110,9
Városok összesen	17 573	56 187	30 441	21 670	31 732	157 603	91,9	111,5
Községek, nagyközségek	1 951	10 944	21 170	27 692	36 191	97 948	53,7	115,8
Megye összesen	19 524	67 131	51 611	49 362	67 923	255 551	85,8	113,7

nőtt (74 százalékra) a közcsatorna-hálózatba bekötött lakások aránya. 2011-ben a megyében a közművek mutatói közül legkedvezőbb a hálózati vízvezetékekkel való ellátottság (91 százalék). Ilyen módon 232,7 ezer lakott lakásnak biztosított a vízellátása. Borsod-Abaúj-Zemplénben a közüzemi vagy házi vízvezetékekkel és a köz- vagy házi csatornával ellátott lakások részese- dése egyaránt 94 százalék volt. A közműöllő – a veze- tékes vízzel ellátott és a közcsatorna-hálózatba bekö- tött lakások számának különbsége – nem nyílt tovább. 2011-ben 44,7 ezer lakott lakás hálózati vízvezetékekkel ellátott volt, közcsatornával viszont nem.

3.4.1. ábra A vízvezetékekkel, szennyvíz- elvezetéssel, vízöblítéses WC-vel ellátott lakott lakások aránya

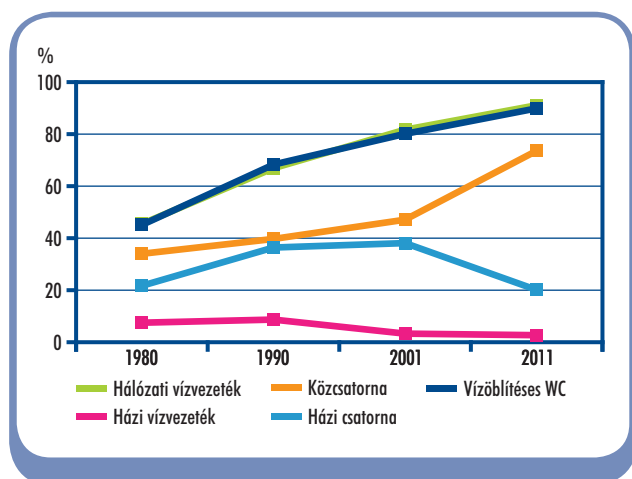

Tíz lakásból kilenc rendelkezett vízöblítéses WC-vel. A meleg folyóvízzel ellátott lakások aránya 89 százalék. 2001-hez képest az előbbie- k részaránya

9,8, az utóbbiaké 7,1 százalékponttal növekedett. A vízöblítéses WC 35 százalékban az egyszobás laká- sokból hiányzott.

A közműellátottság, a lakások felszereltsége is je- lentősen eltért településtípusonként. A legjobb mu- tatókkal továbbra is Miskolc, a legrosszabbakkal a községek rendelkeztek. Utóbbiaknál különösen a szennyvízelvezetés (közcsatornával való ellátottsági arány) terén mérhető a megyei átlagtól való jelen- tős, 22 százalékpontos lemaradás, amelyet az elmúlt időszak kedvező változásai sem tudtak kompenzálni. Mindhárom településtípusban, a meleg folyóvíz és a vízöblítéses WC hiánya döntően azokra a lakásokra jellemző, amelyek egyszobások és 1946 előtt épültek.

A lakások komfortosságát is befolyásoló fűtési mód a lakott lakások 58 százalékában a központos fűtés. Ez különösen a négy- és többszobás lakásokra jellem- ző, amelyek több mint 80 százalékát fűtik ily módon. A központos fűtésen belül nőtt az egy vagy több lakást fűtő (központi, cirkó) kazánal, más eszközzel történő fűtés részesedése (33-ról 38 százalékra). A városokra jellemző távfűtés szerepe (20 százalék) kis mértékben csökkent 2001 és 2011 között. A lakások komfortos- sága javult az egyedi helyiségfűtéses lakások fokozatos visszaszorulása következtében (arányuk 4,6 százalékponttal, 43 százalékra mérséklődött a legutóbbi nép- számlálás óta).

A megyeszékhelyen és a többi városban a közpon- tos fűtés a legjellemzőbb. A községekben, nagyköz- ségekben az egyedi helyiségfűtés valamivel nagyobb arányú, mint a központos fűtés. A távfűtéses lakások aránya Miskolcon 43, a többi városban 24 százalék

3.4.1. tábla A vízvezetékekkel és szennyvízelvezetéssel ellátott lakott lakások aránya, 2011 (%)

Településtípus	Hálózati	Házi	Együtt	Köz-	Házi	Együtt
	vízvezetékekkel ellátott lakások aránya			csatornával ellátott lakások aránya		
Megyeszékhely	97,7	0,9	98,6	94,6	4,0	98,6
Többi város	94,4	1,6	96,0	81,2	14,8	96,0
Városok összesen	95,8	1,3	97,1	87,1	10,0	97,1
Községek, nagyközségek	83,4	4,8	88,2	51,8	36,4	88,2
Megye összesen	91,1	2,7	93,7	73,6	20,1	93,7

3.4.2. tábla A lakott lakások fűtési mód szerint, 2011

Településtípus	Központos fűtés	Ezen belül: távfűtés	Egyedi helyiségfűtés	Összesen
Megyeszékhely	49 189	30 134	20 192	69 381
Többi város	55 578	20 852	32 644	88 222
Városok összesen	104 767	50 986	52 836	157 603
Községek, nagyközségek	42 233	–	55 715	97 948
Megye összesen	147 000	50 986	108 551	255 551

volt. Az egy- vagy többféle fűtőanyaggal fűtött lakásoknál – a központos és az egyedi fűtési módnál is – egyaránt a gázzal történő fűtés a meghatározó.

A komfortosság sajátos magyar fogalom, a felszereltséget és a fűtési módot ötvöző minőségi mutató, amely szintén javult 2001 és 2011 között. A változás a jobb minőségű, magasabb komfortfokozatú lakások arányának növekedését jelentette. A megyében a lakott lakások 57 százaléka összkomfortos, 31 százaléka komfortos volt, részarányuk mindkét kategóriában emelkedett. A félkomfortos, a komfort nélküli, valamint a szükség- és egyéb lakások száma mérséklődött, együttes hányaduk 12 százalék volt. A leglátványosabb változást a szükség- és egyéb lakások visszaszorulása jelentette (számuk 85 százalékkal esett vissza).

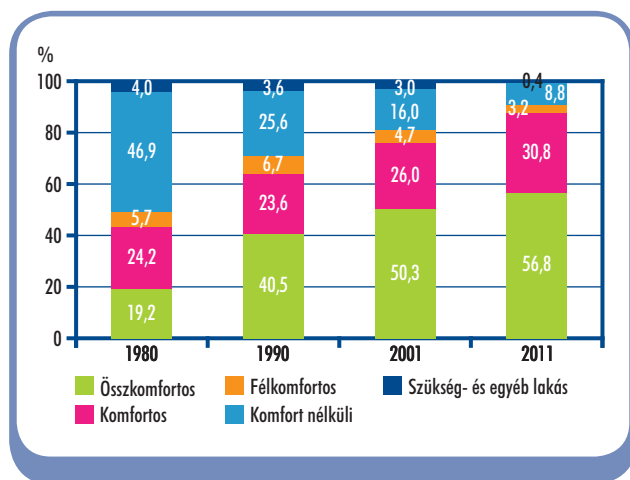
3.4.2. ábra A lakott lakások megoszlása komfortosság szerint

Összkomfortos a lakás, ha rendelkezik legalább egy 12 m²-nél nagyobb lakószobával, főző- és fürdőhelyi-

séggel, WC-vel, központos (táv-, központi, cirkó) fűtéssel fűthető, továbbá biztosított a villany-, víz-, meleg víz- és csatornaellátottság. A komfortos lakások a fűtési módjában különböznek az összkomfortosaktól: nem központos, hanem helyiségenkénti fűtésűek. A félkomfortos lakásokban vagy a fürdőhelyiség vagy a WC hiányzik, a közművek közül csak a villany és vízellátás biztosított. A komfort nélküli lakás az előbbi kényelmi elemek közül legalább egy lakószobával és főzőhelyiséggel rendelkezik, legfeljebb egyedi módon fűthető. Az előbbi komfortfokozatok egyikébe sem sorolható lakások a szükség- és egyéb lakások.

A települések jogállását tekintve legnagyobb arányban a megyeszékhelyen található jobb minőségű, magasabb komfortfokozatú lakások. Miskolc lakott lakásainak 70 százaléka összkomfortos, 24 százaléka komfortos volt. A többi városban az összkomfortosok hányada (62 százalék) meghaladta a megyei átlagot, a komfortos lakásoké (28 százalék) elmaradt attól. A községekben, nagyközségekben a lakások kedvezőtlenebb felszereltségi-, ellátottsági mutatóiból következően a városokénál rosszabbak a komfortossági mutatók is: a lakások 42 százaléka összkomfortos, 37 százaléka komfortos, az alacsonyabb komfortfokozatúak együttes részesedése 21 százalék volt.

3.5. A lakások és lakóik, laksűrűség

A lakások jellemzői mellett vizsgáltuk a benne lakók számát, korösszetételét, lakhatással összefüggő életkörülményeit.

A megyében lakásban és üdülőben összesen 670,4 ezer fő lakott, 57 ezerrel kevesebb, mint 2001-ben. A lakott lakások számának egy százalé-

kos mérséklődése, valamint a 7,8 százalékos népességfogyás következtében – az országoshoz hasonlóan – csökkent a laksűrűség. Borsod-Abaúj-Zemplénben száz lakott lakásra és lakott üdülőre 262 lakó jutott, 20-szal kevesebb, mint 2001-ben.

A laksűrűségi viszonyokról még árnyaltabb képet kapunk, ha a lakott lakások szobánkénti lakószámát vizsgáljuk. Míg 2001-ben száz szobában 109, addig 2011-ben csak 97 lakó élt.

A laksűrűségi mutató a megyeszékhelyen volt a legalacsonyabb, 232, a többi városban 258, a községekben, nagyközségekben 288. A községeket jellemző, városokénál kisebb mértékű népességfogyás következtében e településtípusban csökkent legkevésbé a laksűrűség 2001 és 2011 között, mivel a lakott lakások száma erősebben fogyott. A községek négy- és több szobás lakásaiban legmagasabb, (348) a száz lakásra jutó lakók száma.

3.5.1. ábra A száz lakott lakásra jutó lakók számának alakulása

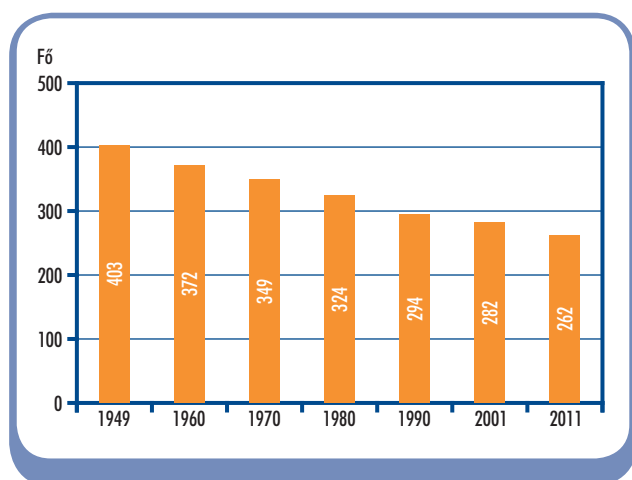

A száz lakott lakásra és lakott üdülőre jutó lakók száma jelentős az Encsi (311), valamint a Szikszói (305) járásban. Ezekben a járásokban 3,5, illetve 5,6 százalékponttal meghaladta a megyei átlagot a gyermekkorúak aránya, magas a gyermekes családok részaránya, valamint a roma nemzetiséghez tartozók (magukat romának vallók) hányada 20 százalék. A laksűrűség mutatója ezzel szemben alacsony azokban a járásokban, ahol 70 évesnél idősebb a lakosság 13–14 százaléka, alacsony a 15 évesnél fiatalabbak és

a roma népesség aránya. Ilyen a Tokaji és a Mezőkövesdi járás.

A már említett okokból és a termékenységi mutató (száz nőre jutó élveszületett gyermek) alapján a településeket vizsgálva a laksűrűség kiemelkedő Tornanádaskán (542), Csenyétén (527), és további nyolc településen is 400-at meghaladó (Fáj, Felsőregmec, Szendrőlád, Jákfalva, Köröm, Gadna, Kiscséc, Bódvalenke). A települések csökkenő laksűrűségi mutató szerinti rangsorát záró Tornabarakonyban száz lakásra 108 lakó jutott, és alacsony, 140–185 közötti a mutató értéke Teresztenye, Varbóc, Debréte, Tornakápolna, Percse, Szőlősárdó, Kány, Zalkod, Égerszög, Litka és Nagyhuta településeken is.

3.5.2. ábra A száz lakott lakásra jutó lakók száma, 2011

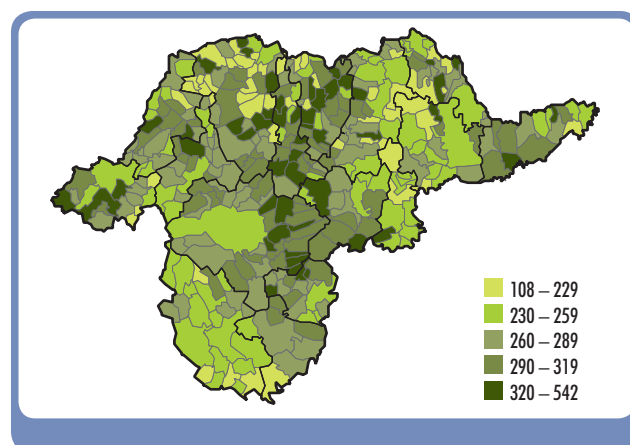

Az előző népszámlálás idején még a legtöbb lakásban két személy élt, 2011-ben viszont 127-tel több olyan lakást számláltak, ahol egy személy lakott. A lakások lakószám szerinti megoszlását tekintve az egy- és két személy által lakott lakások aránya 28–28 százalék, és minden ötödik lakásban élt három személy. A lakások 14 százalékának négy, 11 százalékának öt vagy annál több lakója volt.

A lakók korösszetétele szerint a fiatal- és középkorú személy által használt lakások a leggyakoribbak, és ezek aránya (34 százalék) csökkent leginkább (3,7 százalékponttal). Jelentős még a csak időskorúak által lakott lakások részesedése (26 százalék), illetve a csak középkorú lakóval rendelkezőké (18 százalék), mindkét csoport hányada emelkedett 2001-hez

képest. A lakások 11 százalékában lakott együtt közép- és időskorú személy. A további kategóriák részesedése 10 százalék alatti. Az egy személy által lakott lakások 60 százalékában (közel 43 ezer lakás) időskorú személy élt. A kizárólag időskorúak lakta lakások 64 százalékában egyedül élt a 60 éves vagy idősebb lakó. (Ez az arány 2001–2011 között 3,4 százalékponttal emelkedett.)

Az egy- és két személy által lakott lakások leggyakrabban 50–59 m² alapterületűek, azok, amelyekben háromnál több lakó található zömében 100 m² vagy annál nagyobbak voltak. A hatnál több lakóval rendelkező lakások 3–3,6 százaléka 40 m²-nél kisebb alapterületű, és 5–5,6 százaléka egyszobás volt. Az 1, 2 és 3 személy lakta lakások leginkább kétszobásak, a négy- és több személy által lakottak pedig háromszobásak voltak.

A lakott lakások 63 százaléka családi házas, falusias jellegű lakóövezetben található. A lakások 25 százaléka lakótelepi, 9 százaléka városias környezetben helyezkedik el, a többi kategóriába soroltak részesedése 0,4–0,7 százalék közötti (ezen belül a legmagasabb arányt képviselő alacsony státusú csoportba közel 2 ezer lakás tartozott). A családi házas lakóövezetben található a legtöbb összkomfortos, és 100 m²-es vagy azt meghaladó alapterületű lakás.

A lakóházakban lakók 74 százaléka földszintes, 26 százaléka emeletes házban élt. A megyében száz lakóházra 146 lakás jutott, ezen belül Miskolcon a legtöbb, 301, nagyrészt az 1971 és 1980 között épült 5 emeletesnél nagyobb lakások miatt. A mutató a többi városban mérsékeltebb (159), a községekben, nagyközségekben – a földszintes házak fölényéből adódóan – 103.

Történeti áttekintés

Az 1980-as évekig tartó intenzív lakásépítések népszámlálási periódusonként 14 százalékot meghaladó lakásállomány-növekedést eredményeztek. Az 1980-as évektől ennek üteme jelentősen lassult, és a lakásállomány 1980–1989 között mindössze 7,6 százalékkal, 1990–2000 között 3,6 százalékkal bővült, 2001–2011 között volt az elmúlt fél évszázad legalacsonyabb ütemű lakásállomány-növekedése. Az 1990–2000 időszakhoz képest a lakásépítések száma a megyében a 2001–2011 közötti években 40 százalékkal visszaesett. A 2000-es évek első felében ugyan a lakásépítést támogató intézkedések hoztak élénkületet, de ezek visszaszorulásával, majd a 2000-es évek végén a gazdaság minden területét érintő válság hatására az építések csökkentek. A lakásépítések mellett az üdülőépítés is mérséklődött, és lényegesen kevesebb lakás szünt meg, mint az előző tíz évben.

A lakásállományon belül a lakott lakások száma a 2011. évi népszámlálás kivételével minden évtizedben – egyre kisebb mértékben – meghaladta a tíz évvel korábbit. A nem lakott lakások száma az 1970-es népszámlálástól kezdve lényegesen nagyobb mértékben nőtt minden évtizedben, mint a lakott lakásoké. Az 1970. évi népszámlálás időpontjában összeírt nem lakott lakások az előző népszámláláskor összeírtak több mint két és félszeresét tették ki. Az 1970-es években 91 százalékos, az 1980-as években 61 százalékos, az 1990-es években 30 százalékos, 2001–2011 között 34 százalékos volt a nem lakott lakások számának előző népszámláláshoz viszonyított növekedése. Ezzel párhuzamosan a lakott lakások lakásállományon belüli részesedése az 1949. évi 99 százalékról – 1960-tól évtizedenként fokozatosan mérséklődve – 90 százalékra esett vissza.

A tulajdon és használati mód szerinti összetételben nagyobb átrendeződés az 1990-es és a 2001-es népszámlálás között következett be: az önkormányzati lakások bérlőinek nyújtott lakásvásárlási lehetőséggel sokan éltek, és megvásárolták az addig bérelt lakásukat. Így egy évtized alatt 17 százalékról 3,6 százalékra csökkent az önkormányzati tulajdonú, és 80 százalékról 96 százalékra nőtt a magánszemélyek tulajdonában lévő lakott lakások aránya, miközben a más intézmény, szervezet lakásainak részesedése is csökkent. Ezzel párhuzamosan megnőtt a lakásokban tulajdonosként élők hányada, a bérlőké pedig jelentősen visszaesett.

1980-ban a lakott lakások 24 százaléka még egyszobás volt, hányaduk 2011-re 7,7 százalékra csökkent. A kétszobás lakások aránya változott legkevésbé; 1980-ban a lakások 51 százaléka, 2001-ben 43, 2011-ben 40 százaléka tartozott ebbe a kategóriába. Ezzel párhuzamosan nőtt a három-, valamint a négy- és annál többszobás lakások száma, és együttes arányuk az 1980. évi 24 százalékról 2011-re 50 százalék fölé emelkedett. A szobák számával egyidejűleg nőtt a fürdőszobák száma is. A legnagyobb mértékű bővülés 1980 és 1990 között történt, akkor a száz lakásra jutó fürdőszobaszám 53-ról 75-re nőtt, 2001-re elérte a 90-et, majd 2011-re a 99-et.

A lakásépítések során a mennyiségi szempontok mellett egyre nagyobb igény mutatkozott a minőségi követelményeknek való megfelelésre is. A megyében 1980-ban a lakások 45 százaléka rendelkezett hálózati vízvezetékkel, és 34 százaléka volt közcsatornázott, 2011-re 91, illetve 74 százalékra nőtt ez az arány. Hasonlóan látványos növekedés

ment végbe a meleg folyóvízzel és a vízöblítéses WC-vel való ellátottság terén is. Mindebből következően a lakott lakások komfortossága javult, egyre több lakás sorolható magasabb komfortfokozatba. 1980-ban a lakások 19 százaléka (46 ezer) összkomfortos, 57 százaléka félkomfortos, komfort nélküli és egyéb volt. 1990-ben a lakások negyztizede, 2001-ben már a fele összkomfortos volt, ami 2011-re 57 százalékra nőtt; a félkomfortos, komfort nélküli és egyéb lakásoké 12 százalékra csökkent.

A megyében 1949 óta – az országoshoz hasonlóan –, az egymást követő népszámlálások adatai szerint folyamatosan csökkent a laksűrűség, ami a lakásállomány növekedésének és a népesség fogyásának következménye. 1949-ben még 403 fő élt száz lakásban, ami 2011-re 262 főre apadt. A születésszám 1980-as évektől tartó csökkenése és a népesség öregedése következtében a lakásokban lakók korösszetétele is változott. 1980 óta csaknem kétszeresére emelkedett azoknak a lakásoknak az aránya, amelyekben csak időskorú személy (60 év feletti) élt, és felére esett vissza azoké, amelyekben csak fiatalok (30 év alatti). 2011-ben ugyancsak mérséklődött a fiatal- és középkorú személy által lakott lakások részesedése 1980-hoz képest (43 százalékról 34 százalékra), viszont bővült a közép- és időskorúak által lakottaké (8,7 százalékról 11 százalékra).

Helyünk az országban

A 2011. évi népszámlálás időpontjában a régió lakásállományának 56 százaléka, az országosnak 6,5 százaléka található a megyében, ami 2001 óta lényegében változatlan. A lakásállományon belül a lakott lakások hányada Észak-Magyarországon belül itt a legnagyobb. A megyében a lakásállomány 52 százaléka, országosan 47 százaléka idősebb 40 évesnél. Ezen belül az 1946 előtt épült lakások aránya 16 százalék, ami az országosnál (20 százalék) kisebb.

A lakások és lakott üdülők tulajdonosi összetétele az országossal közel azonos. A régióon belül itt a legalacsonyabb a magánszemélyek tulajdonát képező lakások hányada, és legmagasabb az önkormányzati, illetve a más intézmény, szervezet lakásaié.

A megyében, az országosnál nagyobb részt tettek ki a tulajdonosok által lakott lakások, a bérelt lakások részesedése ugyanakkor az országostól (6,3 százalék) elmarad. A más jogcímen használt lakások aránya közel azonos a megyében, a régióban és országosan is.

Borsod-Abaúj-Zemplén megye lakott lakásainak felszereltségi- és komfortossági mutatói rendre elmaradtak az országostól. A négy- és több szobás lakások aránya a megyében (18 százalék) alacsonyabb, mint országosan (21 százalék). Magyarországon a megyeinél szintén jobb a hálózati vízvezetékekkel és a közcsatornával való ellátottság, a bekötött lakások aránya 4,4, illetve 3,6 százalékponttal magasabb a megyeinél, valamint kedvezőbb a meleg folyóvízzel és WC-vel rendelkezők hányada is. Az országban a nagyobb fokú közművesítettség összefüggésben, száz lakásban átlagosan 107 fürdőszoba volt, a megyében 99. A lakások jellemzően az országos átlagnál alacsonyabb komfortfokozatúak; az összkomfortos lakások részesedése kisebb, a félkomfortos, komfort nélküli, szükség- és egyéb lakásoké nagyobb az országosnál.

A száz lakott lakásra és lakott üdülőre jutó lakók száma Pest (278) és Szabolcs-Szatmár-Bereg (274) után Borsod-Abaúj-Zemplénben (262) a legmagasabb. A mutató meghaladja mind Észak-Magyarország (258), mind az ország átlagát (248). Mindez abból adódik, hogy a megyében (166) viszonylag magas a termékenységi mutató (a száz 15 éves és idősebb nőre jutó összes élveszületett gyermekek száma), amely csak Szabolcs-Szatmár-Beregben (175) nagyobb. A gyermekkorúak aránya (16 százalék) a megyék sorrendjében a harmadik legnagyobb. Kiemelkedő a 15 évesnél fiatalabb gyermeket nevelő családok és azon belül a kiskorú gyermekek részesedése. A megyében száz családra 59, 15 évesnél fiatalabb gyermek jutott.



TÁBLÁZATOK

1. VISSZATEKINTŐ ADATOK

1.1	A népesség száma és jellemzői	58
1.1.1	A népesség száma, népsűrűség	58
1.1.1.1	A népesség számának alakulása, népsűrűség, népszaporodás	58
1.1.1.2	A népességváltozás tényezői	58
1.1.2	Kor és nemek szerinti megoszlás, állampolgárság	59
1.1.2.1	A népesség korcsoport és nemek szerint	59
1.1.2.2	A népesség állampolgárság és nemek szerint	60
1.1.2.3	A népesség az állampolgárság országa és nemek szerint	61
1.1.3	Családi állapot, termékenység	62
1.1.3.1	A 15 éves és idősebb népesség családi állapot és korcsoport szerint	62
1.1.3.2	A 15 éves és idősebb férfiak családi állapot és korcsoport szerint	63
1.1.3.3	A 15 éves és idősebb nők családi állapot és korcsoport szerint	64
1.1.3.4	A 15 éves és idősebb nők korcsoport és az élve született gyermekek száma szerint	65
1.1.3.5	A 15 éves és idősebb hajadonok korcsoport és az élve született gyermekek száma szerint	www.ksh.hu
1.1.3.6	A 15 éves és idősebb házas nők korcsoport és az élve született gyermekek száma szerint	www.ksh.hu
1.1.3.7	A 15 éves és idősebb özvegy nők korcsoport és az élve született gyermekek száma szerint	www.ksh.hu
1.1.3.8	A 15 éves és idősebb elvált nők korcsoport és az élve született gyermekek száma szerint	www.ksh.hu
1.1.4	Iskolázottság, nyelvtudás	66
1.1.4.1	A népesség iskolai végzettség és korcsoport szerint	66
1.1.4.2	A népesség nyelvismeret és nemek szerint	67
1.1.4.3	A 7 éves és idősebb népesség legmagasabb befejezett iskolai végzettség és nemek szerint	www.ksh.hu
1.1.4.4	A férfiak iskolai végzettség és korcsoport szerint	www.ksh.hu
1.1.4.5	A nők iskolai végzettség és korcsoport szerint	www.ksh.hu
1.1.5	Gazdasági aktivitás	69
1.1.5.1	A népesség gazdasági aktivitás és nemek szerint	69
1.1.5.2	A népesség nemek, korcsoport és gazdasági aktivitás szerint	70
1.1.6	Nemzetiség, anyanyelv	72
1.1.6.1	A népesség anyanyelv, nemzetiség és nemek szerint	72
1.1.6.2	A népesség nemzetiség, anyanyelv, családi, baráti közösségben használt nyelv és kulturális kötődés szerint	74
1.1.7	Vallás	75
1.1.7.1	A népesség vallás, felekezet és nemek szerint	75



1.2	Háztartások, családok	76
1.2.1	A háztartások száma és összetétele	76
1.2.1.1	A háztartások főbb adatai	76
1.2.1.2	A háztartások és a háztartásban élők száma háztartás-összetétel szerint.....	76
1.2.2	A háztartások mérete, korösszetétele	77
1.2.2.1	A száz háztartásra jutó személyek száma háztartástípusonként.....	77
1.2.2.2	A háztartások háztartás-összetétel, a háztartástagok száma, a háztartásban élők száma és a száz háztartásra jutó személyek száma szerint.....	77
1.2.2.3	Az egyedülállók családi állapot, főbb korcsoport és nemek szerint	79
1.2.2.4	A háztartások háztartás-összetétel és a háztartásban élők korösszetétele szerint	www.ksh.hu
1.2.2.5	A háztartások háztartás-összetétel és gazdasági aktivitási összetétel szerint	www.ksh.hu
1.2.2.6	A háztartások a lakás főbb jellemzői és lakáshasználati jogcím szerint, háztartástípusonként	www.ksh.hu
1.2.3	A családok száma és összetétele	80
1.2.3.1	A családok és a családban élők családösszetétel, valamint átlagos családnagyság szerint	80
1.2.4	A családok mérete, a gyermekek száma	81
1.2.4.1	A családok családösszetétel és a gyermekek száma szerint	81
1.2.4.2	A családok családösszetétel és a 15 évesnél fiatalabb gyermekek száma szerint	www.ksh.hu
1.2.4.3	A családok családösszetétel és gazdasági aktivitási összetétel szerint	www.ksh.hu
1.3	Lakásállomány	82
1.3.1	A lakások száma	82
1.3.1.1	A lakóegységek rendeltetése, lakók, laksűrűség.....	82
1.3.2	A lakások tulajdon és használati mód szerint	83
1.3.2.1	A lakott lakások tulajdonjelleget és használati jogcím szerint	83
1.3.3	A lakások mérete: alapterület, szobaszám	84
1.3.3.1	A lakott lakások szobaszám, laksűrűség és településtípus szerint.....	84
1.3.3.2	A lakott lakások szobaszám, konyhával való ellátottság és a lakók száma szerint	85
1.3.3.3	A lakott lakások helyiségei a lakás szobaszáma szerint.....	www.ksh.hu
1.3.4	A lakások felszereltsége, komfortossága	86
1.3.4.1	A lakott lakások felszereltség és szobaszám szerint.....	86
1.3.4.2	A lakott lakások fűtési mód és szobaszám szerint	86
1.3.4.3	A lakott lakások komfortosság és szobaszám szerint.....	87
1.3.5	A lakások és lakóik, laksűrűség	88
1.3.5.1	A lakott lakások a lakók korösszetétele és száma szerint.....	88
1.3.5.2	A lakott lakások a lakók korösszetétele és szobaszám szerint.....	www.ksh.hu
1.3.6	Az épületek, lakóházak száma, jellemzői	89
1.3.6.1	A lakóházak a lakók száma, valamint lakásszám és magasság szerint	89



2. RÉSZLETES ADATOK

2.1	A népesség száma és jellemzői	www.ksh.hu
2.1.1	A népesség száma, népsűrűség	www.ksh.hu
2.1.1.1	A népesség korév és nemek szerint, a nemek aránya, 2011	www.ksh.hu
2.1.2	Kor és nemek szerinti megoszlás, előző lakóhelyek, állampolgárság	www.ksh.hu
2.1.2.1	A népesség az előző lakóhely, korcsoport és nemek szerint, 2011	www.ksh.hu
2.1.2.2	A népesség születési hely, korcsoport és nemek szerint, 2011	www.ksh.hu
2.1.2.3	A népesség állampolgárság, korcsoport és nemek szerint, 2011	www.ksh.hu
2.1.2.4	A népesség főbb korcsoport és az állampolgárság országa szerint, 2011	www.ksh.hu
2.1.3	Családi állapot, termékenység	www.ksh.hu
2.1.3.1	A 15 éves és idősebb népesség családi állapot, korcsoport és nemek szerint, 2011	www.ksh.hu
2.1.3.2	A 15 éves és idősebb élettársi kapcsolatban élő népesség családi állapot, korcsoport és nemek szerint, 2011	www.ksh.hu
2.1.3.3	A 15 éves és idősebb nők az élve született gyermekek száma, korcsoport és családi állapot szerint, 2011	www.ksh.hu
2.1.4	Iskolázottság, nyelvtudás	www.ksh.hu
2.1.4.1	A 7 éves és idősebb népesség iskolai végzettség, korcsoport és nemek szerint, 2011	www.ksh.hu
2.1.4.2	A 7 éves és idősebb népesség a legmagasabb befejezett iskolai végzettség, korcsoport és nemek szerint, 2011	www.ksh.hu
2.1.4.3	A népesség nyelvismeret, korcsoport, legmagasabb befejezett iskolai végzettség és nemek szerint, 2011	www.ksh.hu
2.1.5	Gazdasági aktivitás	www.ksh.hu
2.1.5.1	A népesség korcsoport, gazdasági aktivitás és nemek szerint, 2011	www.ksh.hu
2.1.5.2	A népesség családi állapot, gazdasági aktivitás és nemek szerint, 2011	www.ksh.hu
2.1.5.3	A népesség iskolai végzettség, gazdasági aktivitás és nemek szerint, 2011	www.ksh.hu
2.1.5.4	A népesség iskolai végzettség, gazdasági aktivitás és családi állapot szerint, 2011	www.ksh.hu
2.1.5.5	A munkanélküliek az utolsó foglalkozás abbahagyása óta eltelt idő, korcsoport, iskolai végzettség és nemek szerint, 2011	www.ksh.hu
2.1.5.6	Az inaktív keresők az utolsó foglalkozás abbahagyása óta eltelt idő, korcsoport, iskolai végzettség és nemek szerint, 2011	www.ksh.hu
2.1.5.7	A foglalkoztatottak napi ingázás, nemek, korcsoport, családi állapot és iskolai végzettség szerint, 2011	www.ksh.hu
2.1.6	Nemzetiség, anyanyelv	www.ksh.hu
2.1.6.1	A népesség nemzetiség, korcsoport, legmagasabb befejezett iskolai végzettség és nemek szerint, 2011	www.ksh.hu
2.1.6.2	A népesség nemzetiség, gazdasági aktivitás és nemek szerint, 2011	www.ksh.hu
2.1.6.3	A hazai nemzetiségekhez tartozók állampolgárság és nemek szerint, 2011	www.ksh.hu
2.1.6.4	A népesség nemzetiségi hovatartozását befolyásoló tényezők, 2011	www.ksh.hu
2.1.7	Vallás	www.ksh.hu
2.1.7.1	A népesség vallás, felekezet és fontosabb demográfiai ismérvek szerint, 2011	www.ksh.hu
2.1.8	Egészségi állapot	www.ksh.hu
2.1.8.1	A fogyatékossgal élők és a tartósan betegek, korcsoport és nemek szerint, 2011	www.ksh.hu
2.1.8.2	A fogyatékossgal élők és a tartósan betegek, legmagasabb befejezett iskolai végzettség és nemek szerint, 2011	www.ksh.hu



2.1.8.3	A fogyatékossgal élők és a tartósan betegek, az akadályoztatás típusa és nemek szerint, 2011.....	www.ksh.hu
2.2	Háztartások, családok.....	www.ksh.hu
2.2.1	A háztartások száma és összetétele.....	www.ksh.hu
2.2.1.1	A háztartások háztartás-összetétel, a háztartástagok száma, a háztartásban élők száma és a száz háztartásra jutó személyek száma szerint, 2011.....	www.ksh.hu
2.2.1.2	Az egyedülállók főbb korcsoport, családi állapot, legmagasabb befejezett iskolai végzettség és gazdasági aktivitás szerint, nemenként, 2011.....	www.ksh.hu
2.2.2	A háztartások mérete, korösszetétele.....	www.ksh.hu
2.2.2.1	A háztartások háztartás-összetétel és a háztartásban élők korösszetétele szerint, 2011.....	www.ksh.hu
2.2.2.2	A háztartások háztartás-összetétel és a háztartásban élő időskorú személyek száma szerint, 2011.....	www.ksh.hu
2.2.2.3	A háztartások háztartás-összetétel és gazdasági aktivitási összetétel szerint, 2011.....	www.ksh.hu
2.2.2.4	A háztartások részletes gazdasági aktivitási összetétel szerint, háztartástípusonként, 2011.....	www.ksh.hu
2.2.2.5	A háztartások a háztartásfő neme, korcsoportja, családi állapota, legmagasabb befejezett iskolai végzettsége és gazdasági aktivitása szerint, háztartástípusonként, 2011.....	www.ksh.hu
2.2.2.6	A háztartások a lakás főbb jellemzői és lakáshasználati jogcím szerint, háztartástípusonként, 2011.....	www.ksh.hu
2.2.2.7	A háztartások a lakás főbb jellemzői, lakáshasználati jogcím és a háztartástagok száma szerint, 2011.....	www.ksh.hu
2.2.3	A családok száma és összetétele.....	www.ksh.hu
2.2.3.1	A családok családösszetétel, az összes, a 15 évesnél fiatalabb és az eltartott gyermekek száma szerint, 2011.....	www.ksh.hu
2.2.4	A családok mérete, a gyermekek száma.....	www.ksh.hu
2.2.4.1	A családok a férj (férfi élettárs) és a feleség (nő élettárs), valamint az apa és az anya korcsoportja szerint, családtípusonként, 2011.....	www.ksh.hu
2.2.4.2	A családok a férj (férfi élettárs) és a feleség (nő élettárs), valamint az apa és az anya legmagasabb befejezett iskolai végzettsége szerint, családtípusonként, 2011.....	www.ksh.hu
2.2.4.3	A családok a gyermekek száma, gazdasági aktivitás és családösszetétel szerint, 2011.....	www.ksh.hu
2.2.4.4	A családok a férj (férfi élettárs) és a feleség (nő élettárs), valamint az apa és az anya vallása szerint, családtípusonként, 2011.....	www.ksh.hu
2.3	Lakásállomány.....	www.ksh.hu
2.3.1	A lakások száma.....	www.ksh.hu
2.3.1.1	A lakott lakások tulajdonjelleg, használati jogcím, szobaszám, építési év, komfortosság és lakás-alapterület szerint, 2011.....	www.ksh.hu
2.3.2	A lakások tulajdon és használati mód szerint.....	www.ksh.hu
2.3.2.1	A lakott lakások használati jogcím, szobaszám, komfortosság, lakás-alapterület és a lakók száma szerint, 2011.....	www.ksh.hu
2.3.3	A lakások mérete: alapterület, szobaszám.....	www.ksh.hu
2.3.3.1	A lakott lakások szobaszám, tulajdonjelleg, építési év, lakás-alapterület és a lakók száma szerint, 2011.....	www.ksh.hu
2.3.3.2	A lakott lakások szobaszám és konyhával való ellátottság, valamint tulajdonjelleg, komfortosság, fűtési mód és fűtőanyag szerint, 2011.....	www.ksh.hu



2.3.3.3	A lakott lakások szobaszám és konyhával való ellátottság, valamint a lakók száma, korösszetétele és lakás-alapterület szerint, 2011	www.ksh.hu
2.3.3.4	A lakott lakások építési év, tulajdonjelleget, szobaszám, lakás-alapterület, felszereltség, fűtési mód és falazat szerint, 2011	www.ksh.hu
2.3.4	A lakások felszereltsége, komfortossága	www.ksh.hu
2.3.4.1	A lakott lakások fürdő- és főzőhelyiséggel való ellátottság, valamint tulajdonjelleget, használati jogcím, szobaszám, építési év, lakás-alapterület és az épület lakásszáma szerint, 2011	www.ksh.hu
2.3.4.2	A lakott lakások felszereltsége valamint tulajdonjelleget, szobaszám, építési év, lakás-alapterület és a lakók száma szerint, 2011	www.ksh.hu
2.3.4.3	A lakott lakások alapterület, valamint tulajdonjelleget, használati jogcím, építési év, szobaszám, komfortossága és a lakók száma szerint, 2011	www.ksh.hu
2.3.4.4	A lakott lakások az épület nagysága, a lakás tulajdonjelleget, használati jogcíme, szobaszám, alapterülete és komfortossága szerint, 2011	www.ksh.hu
2.3.5	A lakások és lakóik, laksűrűség	www.ksh.hu
2.3.5.1	A lakott lakások a lakók száma, tulajdonjelleget, használati jogcím, szobaszám, építési év, komfortossága és lakás-alapterület szerint, 2011	www.ksh.hu
2.3.5.2	A lakott lakások a lakók korösszetétele, tulajdonjelleget, szobaszám, építési év, komfortossága, lakás-alapterület és a lakók száma szerint, 2011	www.ksh.hu
2.3.6	A lakások lakóövezeti jellege	www.ksh.hu
2.3.6.1	A lakott lakások a környezet lakóövezeti jellege, tulajdonjelleget, szobaszám, építési év, komfortossága, lakás-alapterület és a lakók száma szerint, 2011	www.ksh.hu
2.3.7	A nem lakott lakások száma, jellemzői	www.ksh.hu
2.3.7.1	A nem lakott lakások tulajdonjelleget, szobaszám, építési év, lakás-alapterület, komfortossága és felszereltsége szerint, 2011	www.ksh.hu
2.3.8	Az épületek, lakóházak száma, jellemzői	www.ksh.hu
2.3.8.1	Az épületek magasság, rendeltetés és lakásaik száma szerint, 2011	www.ksh.hu
2.3.8.2	A lakóházak, a lakások és lakóik a lakóházak lakásszáma és magassága szerint, 2011	www.ksh.hu
2.3.8.3	A lakóházak, lakásaik és lakóik a lakóházak építési éve, lakásszáma és magassága szerint, 2011	www.ksh.hu

		Miskolc	Többi város	Községek
3.	TELEPÜLÉSTÍPUSONKÉNTI ADATOK			
3.1	A népesség száma és jellemzői	92	92	92
3.1.1	A népesség száma, népsűrűség	92	92	92
3.1.1.1	A népesség nemek és korév szerint, a nemek aránya, 2011	92	94	96
3.1.2	Kor és nemek szerinti megoszlás, előző lakóhelyek, állampolgárság	98	98	98
3.1.2.1	A népesség az előző lakóhely, korcsoport és nemek szerint, 2011	98	99	100
3.1.2.2	A népesség születési hely, korcsoport és nemek szerint, 2011	101	102	103
3.1.2.3	A népesség állampolgárság, korcsoport és nemek szerint, 2011	www.ksh.hu		



		Miskolc	Többi város	Községek
3.1.3	Családi állapot, termékenység	104	104	104
3.1.3.1	A 15 éves és idősebb népesség családi állapot, korcsoport és nemek szerint, 2011	104	105	106
3.1.3.2	A 15 éves és idősebb élettársi kapcsolatban élő népesség családi állapot, korcsoport és nemek szerint, 2011	107	108	109
3.1.3.3	A 15 éves és idősebb nők az élve született gyermekek száma, korcsoport és családi állapot szerint, 2011			www.ksh.hu
3.1.4	Iskolázottság, nyelvtudás	110	110	110
3.1.4.1	A 7 éves és idősebb népesség iskolai végzettség, korcsoport és nemek szerint, 2011	110	111	112
3.1.4.2	A népesség nyelvismeret, korcsoport és nemek szerint, 2011	113	114	115
3.1.4.3	A 7 éves és idősebb népesség a legmagasabb befejezett iskolai végzettség, korcsoport és nemek szerint, 2011			www.ksh.hu
3.1.5	Gazdasági aktivitás	116	116	116
3.1.5.1	A népesség korcsoport, gazdasági aktivitás és nemek szerint, 2011	116	117	118
3.1.5.2	A népesség családi állapot, gazdasági aktivitás és nemek szerint, 2011			www.ksh.hu
3.1.5.3	A népesség iskolai végzettség, gazdasági aktivitás és nemek szerint, 2011			www.ksh.hu
3.1.5.4	A munkanélküliek az utolsó foglalkozás abbahagyása óta eltelt idő, korcsoport, iskolai végzettség és nemek szerint, 2011			www.ksh.hu
3.1.5.5	Az inaktív keresők az utolsó foglalkozás abbahagyása óta eltelt idő, korcsoport, iskolai végzettség és nemek szerint, 2011			www.ksh.hu
3.1.6	Nemzetiség, anyanyelv	119	119	119
3.1.6.1	A népesség a nemzetiségi hovatartozást befolyásoló tényezők szerint, 2011	119	119	120
3.1.7	Vallás	121	121	121
3.1.7.1	A népesség vallás, felekezet és fontosabb demográfiai ismérvek szerint, 2011	121	124	127
3.2	Háztartások, családok	130	130	130
3.2.1	A háztartások száma és összetétele	130	130	130
3.2.1.1	A háztartások háztartás-összetétel, a háztartástagok száma, korösszetétel, az időskorú személyek száma, és gazdasági aktivitási összetétel szerint, 2011	130	131	132
3.2.2	A háztartások mérete, korösszetétele			www.ksh.hu
3.2.2.1	A háztartások a lakás főbb jellemzői és lakáshasználati jogcím szerint, háztartástípusonként, 2011			www.ksh.hu
3.2.3	A családok száma és összetétele			www.ksh.hu
3.2.3.1	A családok családösszetétel, az összes, a 15 évesnél fiatalabb és az eltartott gyermekek száma szerint, 2011			www.ksh.hu



		Miskolc	Többi város	Községek
3.3	Lakásállomány	133	133	133
3.3.1	A lakások száma	133	133	133
3.3.1.1	A lakott lakások tulajdonjelleg, komfortosság, használati jogcím, lakás-alapterület, felszereltség, fűtési mód és falazat szerint, 2011	133	134	135
3.3.2	A lakások tulajdon és használati mód szerint	136	136	136
3.3.2.1	A lakott lakások szobaszám, építési év, használati jogcím, lakás-alapterület, felszereltség, fűtési mód és falazat szerint, 2011	136	138	140
3.3.3	Az épületek, lakóházak száma, jellemzői	www.ksh.hu		
3.3.3.1	A lakóházak, lakásaik és lakóik a lakóházak építési éve, lakásszáma és magassága szerint, 2011	www.ksh.hu		
4	TELEPÜLÉSSOROS ADATOK			
4.1	A népesség száma és jellemzői	144		
4.1.1	A népesség száma, népsűrűség	144		
4.1.1.1	A népesség számának alakulása, terület, népsűrűség	144		
4.1.1.2	A népességváltozás tényezői.....	www.ksh.hu		
4.1.2	Kor és nemek szerinti megoszlás	152		
4.1.2.1	A népesség korcsoport és nemek szerint, 2011	152		
4.1.2.2	A 18 évesnél fiatalabb népesség kor szerint, a kor megoszlás főbb mutatószámai, 2011	160		
4.1.3	Családi állapot, termékenység	169		
4.1.3.1	A 15 éves és idősebb népesség családi állapot szerint, 2011	169		
4.1.3.2	A 15 éves és idősebb nők az élve született gyermekek száma szerint, 2011	www.ksh.hu		
4.1.4	Iskolázottság, nyelvtudás	177		
4.1.4.1	A 7 éves és idősebb népesség a legmagasabb befejezett iskolai végzettség szerint, 2011.....	177		
4.1.4.2	A népesség iskolai végzettség és nemek szerint, 2011.....	www.ksh.hu		
4.1.5	Gazdasági aktivitás	186		
4.1.5.1	A népesség gazdasági aktivitás szerint, 2011.....	186		
4.1.6	Nemzetiség, anyanyelv	194		
4.1.6.1	A népesség nemzetiség szerint, 2011	194		
4.1.7	Vallás	211		
4.1.7.1	A népesség vallás, felekezet szerint, 2011.....	211		
4.2	Háztartások, családok	220		
4.2.1	A háztartások száma és összetétele	220		
4.2.1.1	A háztartások és a családok főbb adatai	220		
4.2.1.2	A háztartások száma háztartás-összetétel szerint, 2011	www.ksh.hu		



4.2.2	A háztartások mérete, korösszetétele	229
4.2.2.1	A háztartások a háztartásban élők száma és gazdasági aktivitási összetétel szerint, 2011	229
4.2.3	A családok száma és összetétele	246
4.2.3.1	A családok családösszetétel és a gyermekek száma szerint, 2011	246
4.2.3.2	A családok a 15 évesnél fiatalabb gyermekek száma és gazdasági aktivitási összetétel szerint, 2011	www.ksh.hu
4.3	Lakásállomány	254
4.3.1	A lakások száma	254
4.3.1.1	A lakóegységek rendeltetése és lakóik, 2011	254
4.3.2	A lakások tulajdon és használati mód szerint	262
4.3.2.1	A lakások és lakott üdülők szobaszám, tulajdonjelleget és használati jogcím szerint, 2011	262
4.3.2.2	A lakások és lakott üdülők építési év szerint, 2011	271
4.3.3	A lakások mérete: alapterület, szobaszám	279
4.3.3.1	A lakások és lakott üdülők alapterület szerint, 2011	279
4.3.4	A lakások felszereltsége, komfortossága	287
4.3.4.1	A lakások és lakott üdülők felszereltség szerint, 2011	287
4.3.4.2	A lakások és lakott üdülők komfortosság szerint, 2011	295
4.3.5	Az épületek, lakóházak száma, jellemzői	303
4.3.5.1	A lakóházak és üdülőépületek magassága és nagysága, 2011	303

1. Visszatekintő adatok



1.1 A népesség száma és jellemzői

1.1.1 A népesség száma, népsűrűség

1.1.1.1 A népesség számának alakulása, népsűrűség, népszaporodás

Év	Népesség	Népsűrűség, fő/km ^{2a)}	A népesség		Időszak	Tényleges szaporodás, ill. fogyás (-)	Átlagos évenkénti szaporodás, ill. fogyás (-) százalékban ^{b)}
			az 1870. évi	az előző			
			népszámlálás százalékában				
Jelenlévő népesség							
1870	382 264	52,7	100,0	–	–	–	–
1880	373 830	51,6	97,8	97,8	1870–1880	–8 434	–0,20
1890	408 174	56,3	106,8	109,2	1881–1890	34 344	0,88
1900 ^{c)}	469 681	64,8	122,2	114,4	1891–1900	58 778	1,35
1910	513 193	70,8	134,3	109,3	1901–1910	43 512	0,89
1920	535 588	73,9	140,1	104,4	1911–1920	22 395	0,43
1930	585 154	80,7	153,1	109,3	1921–1930	49 566	0,89
1941	633 105	87,3	165,6	108,2	1931–1941	47 951	0,78
1949	630 621	87,0	165,0	99,6	1941–1948	–2 484	–0,05
1960	725 303	100,0	189,7	115,0	1949–1959	94 682	1,28
1970	779 421	107,5	203,9	107,5	1960–1969	54 118	0,72
Állandó népesség							
1980	820 074	113,1	214,5	105,1	1970–1979	39 668	0,50
1990	782 579	107,9	204,7	95,4	1980–1989	–37 495	–0,47
2001	750 822	103,6	196,4	95,9	1990–2001	–31 757	–0,37
2011	698 048	96,3	182,6	93,0	2001–2011	–52 774	–0,67
Lakónépesség							
1980	809 468	111,7	211,8	104,2	1970–1979	32 718	0,41
1990	761 963	105,1	199,3	94,1	1980–1989	–47 505	–0,60
2001	744 404	102,7	194,7	97,7	1990–2001	–17 559	–0,21
2011	686 266	94,7	179,5	92,2	2001–2011	–58 138	–0,75

a) Terület: 7249,67 km².

b) Mértani átlag alapján.

c) Polgári népesség: 466 952 fő.

1.1.1.2 A népességváltozás tényezői

Időszak	Élveszületés	Halálozás	Természetes szaporodás, ill. fogyás (-)	Vándorlási különbözlet	Tényleges szaporodás, ill. fogyás (-)	Lakónépesség az időszak végén
1980–1989	108 724	100 250	8 474	–55 979	–47 505	761 963
1990–2001	103 463	116 858	–13 395	–4 164	–17 559	744 404
2001–2011	78 715	106 133	–27 418	–30 720	–58 138	686 266
Változás az időszak eleji népesség százalékában						
1980–1989	13,4	12,4	1,0	–6,9	–5,9	94,1
1990–2001	13,6	15,3	–1,8	–0,5	–2,3	97,7
2001–2011	10,6	14,3	–3,7	–4,1	–7,8	92,2



1.1.2 Kor és nemek szerinti megoszlás, állampolgárság

1.1.2.1 A népesség korcsoport és nemek szerint

Korcsoport, éves	1980	1990	2001	2011	1980	1990	2001	2011
					megoszlás, százalék			
Férfi								
- 4	35 193	26 595	21 654	17 810	8,9	7,2	6,1	5,4
5- 9	31 997	27 015	24 667	18 858	8,1	7,3	7,0	5,8
10-14	30 888	33 093	26 561	20 767	7,8	9,0	7,5	6,4
15-19	29 022	29 190	26 521	23 704	7,3	7,9	7,5	7,3
20-24	33 823	25 787	27 327	23 490	8,5	7,0	7,7	7,2
25-29	33 406	24 190	26 225	21 377	8,4	6,6	7,4	6,5
30-34	26 790	29 216	24 920	23 790	6,8	7,9	7,0	7,3
35-39	26 244	29 195	23 258	25 024	6,6	7,9	6,6	7,7
40-44	25 488	23 646	26 620	23 716	6,4	6,4	7,5	7,3
45-49	26 663	22 941	27 799	21 631	6,7	6,2	7,8	6,6
50-54	24 857	21 709	22 739	23 397	6,3	5,9	6,4	7,2
55-59	22 670	21 599	18 879	24 473	5,7	5,9	5,3	7,5
60-64	12 080	18 690	17 047	19 135	3,0	5,1	4,8	5,9
65-69	15 320	15 481	15 133	13 699	3,9	4,2	4,3	4,2
70-74	10 849	7 166	11 685	10 972	2,7	1,9	3,3	3,4
75-79	6 761	7 162	7 926	7 884	1,7	1,9	2,2	2,4
80-84	3 180	3 476	3 121	4 545	0,8	0,9	0,9	1,4
85-	1 285	1 426	2 102	2 528	0,3	0,4	0,6	0,8
Együtt	396 516	367 577	354 184	326 800	100,0	100,0	100,0	100,0
Nő								
- 4	33 605	25 259	20 368	17 151	8,1	6,4	5,2	4,8
5- 9	30 234	25 733	23 683	17 847	7,3	6,5	6,1	5,0
10-14	29 321	31 966	25 248	19 425	7,1	8,1	6,5	5,4
15-19	27 418	27 674	25 393	22 313	6,6	7,0	6,5	6,2
20-24	30 849	23 758	25 904	21 043	7,5	6,0	6,6	5,9
25-29	31 713	23 745	25 363	19 526	7,7	6,0	6,5	5,4
30-34	26 300	28 533	24 379	22 330	6,4	7,2	6,2	6,2
35-39	27 052	29 433	23 326	24 367	6,6	7,5	6,0	6,8
40-44	27 252	24 300	27 204	23 646	6,6	6,2	7,0	6,6
45-49	27 367	24 992	29 268	22 176	6,6	6,3	7,5	6,2
50-54	26 446	25 095	25 112	24 963	6,4	6,4	6,4	6,9
55-59	25 722	24 664	23 137	27 999	6,2	6,3	5,9	7,8
60-64	14 939	23 066	23 276	23 785	3,6	5,8	6,0	6,6
65-69	20 141	21 264	21 577	20 078	4,9	5,4	5,5	5,6
70-74	15 426	11 265	18 889	18 904	3,7	2,9	4,8	5,3
75-79	10 504	12 866	15 130	15 644	2,5	3,3	3,9	4,4
80-84	5 850	7 110	7 210	10 645	1,4	1,8	1,8	3,0
85-	2 813	3 663	5 753	7 624	0,7	0,9	1,5	2,1
Együtt	412 952	394 386	390 220	359 466	100,0	100,0	100,0	100,0
Összesen								
- 4	68 798	51 854	42 022	34 961	8,5	6,8	5,6	5,1
5- 9	62 231	52 748	48 350	36 705	7,7	6,9	6,5	5,3
10-14	60 209	65 059	51 809	40 192	7,4	8,5	7,0	5,9
15-19	56 440	56 864	51 914	46 017	7,0	7,5	7,0	6,7
20-24	64 672	49 545	53 231	44 533	8,0	6,5	7,2	6,5
25-29	65 119	47 935	51 588	40 903	8,0	6,3	6,9	6,0
30-34	53 090	57 749	49 299	46 120	6,6	7,6	6,6	6,7
35-39	53 296	58 628	46 584	49 391	6,6	7,7	6,3	7,2
40-44	52 740	47 946	53 824	47 362	6,5	6,3	7,2	6,9
45-49	54 030	47 933	57 067	43 807	6,7	6,3	7,7	6,4
50-54	51 303	46 804	47 851	48 360	6,3	6,1	6,4	7,0
55-59	48 392	46 263	42 016	52 472	6,0	6,1	5,6	7,6
60-64	27 019	41 756	40 323	42 920	3,3	5,5	5,4	6,3
65-69	35 461	36 745	36 710	33 777	4,4	4,8	4,9	4,9
70-74	26 275	18 431	30 574	29 876	3,2	2,4	4,1	4,4
75-79	17 265	20 028	23 056	23 528	2,1	2,6	3,1	3,4
80-84	9 030	10 586	10 331	15 190	1,1	1,4	1,4	2,2
85-	4 098	5 089	7 855	10 152	0,5	0,7	1,1	1,5
Összesen	809 468	761 963	744 404	686 266	100,0	100,0	100,0	100,0



1.1.2.2 A népesség állampolgárság és nemek szerint

Állampolgárság	Férfi	Nő	Összesen	Férfi	Nő	Összesen
				megoszlás, százalék		
1949						
Magyar	303 916	324 091	628 007	99,5	99,6	99,6
Nem magyar	1 040	940	1 980	0,3	0,3	0,3
Hontalan	360	248	608	0,1	0,1	0,1
Ismeretlen	9	17	26	0,0	0,0	0,0
Összesen	305 325	325 296	630 621	100,0	100,0	100,0
2001						
Magyar	353 162	388 735	741 897	99,7	99,6	99,7
Nem magyar	1 020	1 477	2 497	0,3	0,4	0,3
Hontalan	2	8	10	0,0	0,0	0,0
Összesen	354 184	390 220	744 404	100,0	100,0	100,0
2011						
Magyar	325 473	357 934	683 407	99,6	99,6	99,6
Nem magyar	1 326	1 531	2 857	0,4	0,4	0,4
Hontalan	1	1	2	0,0	0,0	0,0
Összesen	326 800	359 466	686 266	100,0	100,0	100,0



1.1.2.3 A népesség az állampolgárság országa és nemek szerint

Állampolgárság országa	Férfi	Nő	Összesen	Férfi	Nő	Összesen
				megoszlás, százalék		
2001						
Európa						
Magyarország	353 162	388 735	741 897	99,7	99,6	99,7
Románia	349	407	756	0,1	0,1	0,1
Ukrajna	231	364	595	0,1	0,1	0,1
Szerbia	25	16	41	0,0	0,0	0,0
Németország	53	151	204	0,0	0,0	0,0
Szlovákia	139	308	447	0,0	0,1	0,1
Oroszország	10	52	62	0,0	0,0	0,0
Lengyelország	15	37	52	0,0	0,0	0,0
Horvátország	4	–	4	0,0	–	0,0
Ausztria	4	4	8	0,0	0,0	0,0
Egyéb európai ország	66	66	132	0,0	0,0	0,0
Együtt	354 058	390 140	744 198	100,0	100,0	100,0
Ebből:						
EU-tagországok	353 783	389 702	743 485	99,9	99,9	99,9
Afrika	27	7	34	0,0	0,0	0,0
Amerika						
Egyesült Államok	18	13	31	0,0	0,0	0,0
Egyéb amerikai ország	5	4	9	0,0	0,0	0,0
Együtt	23	17	40	0,0	0,0	0,0
Ázsia						
Kína	4	3	7	0,0	0,0	0,0
Vietnám	5	1	6	0,0	0,0	0,0
Egyéb ázsiai ország	63	42	105	0,0	0,0	0,0
Együtt	72	46	118	0,0	0,0	0,0
Ausztrália és Óceánia	2	2	4	0,0	0,0	0,0
Hontalan	2	8	10	0,0	0,0	0,0
Összesen	354 184	390 220	744 404	100,0	100,0	100,0
2011						
Európa						
Magyarország	325 473	357 934	683 407	99,6	99,6	99,6
Románia	182	193	375	0,1	0,1	0,1
Ukrajna	219	298	517	0,1	0,1	0,1
Szerbia	33	22	55	0,0	0,0	0,0
Németország	93	151	244	0,0	0,0	0,0
Szlovákia	267	405	672	0,1	0,1	0,1
Oroszország	8	29	37	0,0	0,0	0,0
Lengyelország	15	35	50	0,0	0,0	0,0
Horvátország	2	1	3	0,0	0,0	0,0
Ausztria	10	3	13	0,0	0,0	0,0
Egyéb európai ország	238	187	425	0,1	0,1	0,1
Együtt	326 540	359 258	685 798	99,9	99,9	99,9
Ebből:						
EU-tagországok	326 243	358 884	685 127	99,8	99,8	99,8
Afrika	22	3	25	0,0	0,0	0,0
Amerika						
Egyesült Államok	35	24	59	0,0	0,0	0,0
Egyéb amerikai ország	27	24	51	0,0	0,0	0,0
Együtt	62	48	110	0,0	0,0	0,0
Ázsia						
Kína	87	75	162	0,0	0,0	0,0
Vietnám	1	1	2	0,0	0,0	0,0
Egyéb ázsiai ország	79	72	151	0,0	0,0	0,0
Együtt	167	148	315	0,1	0,0	0,0
Ausztrália és Óceánia	8	8	16	0,0	0,0	0,0
Hontalan	1	1	2	0,0	0,0	0,0
Összesen	326 800	359 466	686 266	100,0	100,0	100,0



1.1.3 Családi állapot, termékenység

1.1.3.1 A 15 éves és idősebb népesség családi állapot és korcsoport szerint

Korcsoport, éves	Nőtlen, hajadon	Házias	Özvegy	Elvált	Összesen	Nőtlen, hajadon	Házias	Özvegy	Elvált	Összesen	megoszlás, százalék				
1960	104 960	360 665	48 948	7 162	521 735	20,1	69,1	9,4	1,4	100,0					
1970	118 393	401 364	52 335	13 377	585 469	20,2	68,6	8,9	2,3	100,0					
1980	111 295	424 009	59 233	23 693	618 230	18,0	68,6	9,6	3,8	100,0					
1990															
15–19	54 015	2 808	7	34	56 864	95,0	4,9	0,0	0,1	100,0					
20–24	25 575	23 019	54	897	49 545	51,6	46,5	0,1	1,8	100,0					
25–29	9 321	36 026	187	2 401	47 935	19,4	75,2	0,4	5,0	100,0					
30–34	6 429	46 368	520	4 432	57 749	11,1	80,3	0,9	7,7	100,0					
35–39	4 531	47 682	947	5 468	58 628	7,7	81,3	1,6	9,3	100,0					
40–44	2 608	38 976	1 490	4 872	47 946	5,4	81,3	3,1	10,2	100,0					
45–49	2 105	38 661	2 545	4 622	47 933	4,4	80,7	5,3	9,6	100,0					
50–54	1 663	37 114	4 143	3 884	46 804	3,6	79,3	8,9	8,3	100,0					
55–59	1 380	35 359	6 371	3 153	46 263	3,0	76,4	13,8	6,8	100,0					
60–64	1 329	29 450	8 653	2 324	41 756	3,2	70,5	20,7	5,6	100,0					
65–69	1 243	22 737	11 251	1 514	36 745	3,4	61,9	30,6	4,1	100,0					
70–74	693	9 330	7 767	641	18 431	3,8	50,6	42,1	3,5	100,0					
75–79	857	7 623	11 059	489	20 028	4,3	38,1	55,2	2,4	100,0					
80–84	461	2 823	7 118	184	10 586	4,4	26,7	67,2	1,7	100,0					
85–	217	695	4 113	64	5 089	4,3	13,7	80,8	1,3	100,0					
Összesen	112 427	378 671	66 225	34 979	592 302	19,0	63,9	11,2	5,9	100,0					
2001															
15–19	51 128	776	2	8	51 914	98,5	1,5	0,0	0,0	100,0					
20–24	42 676	10 021	20	514	53 231	80,2	18,8	0,0	1,0	100,0					
25–29	22 085	26 914	101	2 488	51 588	42,8	52,2	0,2	4,8	100,0					
30–34	10 011	34 331	382	4 575	49 299	20,3	69,6	0,8	9,3	100,0					
35–39	5 873	34 343	786	5 582	46 584	12,6	73,7	1,7	12,0	100,0					
40–44	5 109	39 186	1 769	7 760	53 824	9,5	72,8	3,3	14,4	100,0					
45–49	4 030	41 470	3 175	8 392	57 067	7,1	72,7	5,6	14,7	100,0					
50–54	2 455	34 677	4 447	6 272	47 851	5,1	72,5	9,3	13,1	100,0					
55–59	1 574	29 597	6 242	4 603	42 016	3,7	70,4	14,9	11,0	100,0					
60–64	1 325	26 567	9 185	3 246	40 323	3,3	65,9	22,8	8,0	100,0					
65–69	1 026	21 846	11 494	2 344	36 710	2,8	59,5	31,3	6,4	100,0					
70–74	933	15 078	13 016	1 547	30 574	3,1	49,3	42,6	5,1	100,0					
75–79	788	8 715	12 685	868	23 056	3,4	37,8	55,0	3,8	100,0					
80–84	382	2 721	6 915	313	10 331	3,7	26,3	66,9	3,0	100,0					
85–	330	1 287	6 008	230	7 855	4,2	16,4	76,5	2,9	100,0					
Összesen	149 725	327 529	76 227	48 742	602 223	24,9	54,4	12,7	8,1	100,0					
2011															
15–19	45 632	364	1	20	46 017	99,2	0,8	0,0	0,0	100,0					
20–24	42 166	2 156	12	199	44 533	94,7	4,8	0,0	0,4	100,0					
25–29	31 162	8 633	37	1 071	40 903	76,2	21,1	0,1	2,6	100,0					
30–34	22 682	19 704	131	3 603	46 120	49,2	42,7	0,3	7,8	100,0					
35–39	14 795	27 078	405	7 113	49 391	30,0	54,8	0,8	14,4	100,0					
40–44	8 363	28 638	965	9 396	47 362	17,7	60,5	2,0	19,8	100,0					
45–49	5 226	27 623	1 843	9 115	43 807	11,9	63,1	4,2	20,8	100,0					
50–54	4 262	30 674	3 592	9 832	48 360	8,8	63,4	7,4	20,3	100,0					
55–59	3 311	33 469	6 365	9 327	52 472	6,3	63,8	12,1	17,8	100,0					
60–64	1 946	26 785	8 208	5 981	42 920	4,5	62,4	19,1	13,9	100,0					
65–69	1 033	19 306	9 774	3 664	33 777	3,1	57,2	28,9	10,8	100,0					
70–74	770	14 548	12 215	2 343	29 876	2,6	48,7	40,9	7,8	100,0					
75–79	492	8 950	12 676	1 410	23 528	2,1	38,0	53,9	6,0	100,0					
80–84	313	4 106	10 057	714	15 190	2,1	27,0	66,2	4,7	100,0					
85–	263	1 525	8 010	354	10 152	2,6	15,0	78,9	3,5	100,0					
Összesen	182 416	253 559	74 291	64 142	574 408	31,8	44,1	12,9	11,2	100,0					



1.1.3.2 A 15 éves és idősebb férfiak családi állapot és korcsoport szerint

Korcsoport, éves	Nőtlen	Házias	Özvegy	Elvált	Összesen	Nőtlen	Házias	Özvegy	Elvált	Összesen
						megoszlás, százalék				
1960	59 108	179 970	7 854	2 368	249 300	23,7	72,2	3,2	0,9	100,0
1970	70 596	201 394	8 033	4 789	284 812	24,8	70,7	2,8	1,7	100,0
1980	67 955	212 295	8 972	9 216	298 438	22,8	71,1	3,0	3,1	100,0
1990										
15-19	28 787	397	2	4	29 190	98,6	1,4	0,0	0,0	100,0
20-24	17 763	7 814	2	208	25 787	68,9	30,3	0,0	0,8	100,0
25-29	6 961	16 302	23	904	24 190	28,8	67,4	0,1	3,7	100,0
30-34	4 917	22 313	108	1 878	29 216	16,8	76,4	0,4	6,4	100,0
35-39	3 281	23 333	156	2 425	29 195	11,2	79,9	0,5	8,3	100,0
40-44	1 809	19 427	229	2 181	23 646	7,7	82,2	1,0	9,2	100,0
45-49	1 386	19 071	395	2 089	22 941	6,0	83,1	1,7	9,1	100,0
50-54	1 007	18 407	599	1 696	21 709	4,6	84,8	2,8	7,8	100,0
55-59	719	18 621	930	1 329	21 599	3,3	86,2	4,3	6,2	100,0
60-64	505	16 067	1 232	886	18 690	2,7	86,0	6,6	4,7	100,0
65-69	362	13 021	1 574	524	15 481	2,3	84,1	10,2	3,4	100,0
70-74	187	5 759	1 012	208	7 166	2,6	80,4	14,1	2,9	100,0
75-79	204	5 163	1 636	159	7 162	2,8	72,1	22,8	2,2	100,0
80-84	86	2 106	1 218	66	3 476	2,5	60,6	35,0	1,9	100,0
85-	34	559	820	13	1 426	2,4	39,2	57,5	0,9	100,0
Összesen	68 008	188 360	9 936	14 570	280 874	24,2	67,1	3,5	5,2	100,0
2001										
15-19	26 404	116	-	1	26 521	99,6	0,4	-	0,0	100,0
20-24	24 269	2 949	1	108	27 327	88,8	10,8	0,0	0,4	100,0
25-29	14 088	11 278	11	848	26 225	53,7	43,0	0,0	3,2	100,0
30-34	6 976	16 058	43	1 843	24 920	28,0	64,4	0,2	7,4	100,0
35-39	4 371	16 371	102	2 414	23 258	18,8	70,4	0,4	10,4	100,0
40-44	3 843	19 014	300	3 463	26 620	14,4	71,4	1,1	13,0	100,0
45-49	2 887	20 582	547	3 783	27 799	10,4	74,0	2,0	13,6	100,0
50-54	1 593	17 508	721	2 917	22 739	7,0	77,0	3,2	12,8	100,0
55-59	942	15 086	873	1 978	18 879	5,0	79,9	4,6	10,5	100,0
60-64	708	13 779	1 286	1 274	17 047	4,2	80,8	7,5	7,5	100,0
65-69	485	12 203	1 582	863	15 133	3,2	80,6	10,5	5,7	100,0
70-74	341	9 004	1 863	477	11 685	2,9	77,1	15,9	4,1	100,0
75-79	197	5 598	1 877	254	7 926	2,5	70,6	23,7	3,2	100,0
80-84	72	1 985	1 003	61	3 121	2,3	63,6	32,1	2,0	100,0
85-	66	1 018	971	47	2 102	3,1	48,4	46,2	2,2	100,0
Összesen	87 242	162 549	11 180	20 331	281 302	31,0	57,8	4,0	7,2	100,0
2011										
15-19	23 637	62	1	4	23 704	99,7	0,3	0,0	0,0	100,0
20-24	22 787	647	5	51	23 490	97,0	2,8	0,0	0,2	100,0
25-29	18 019	3 018	5	335	21 377	84,3	14,1	0,0	1,6	100,0
30-34	13 917	8 582	19	1 272	23 790	58,5	36,1	0,1	5,3	100,0
35-39	9 506	12 629	59	2 830	25 024	38,0	50,5	0,2	11,3	100,0
40-44	5 674	13 728	161	4 153	23 716	23,9	57,9	0,7	17,5	100,0
45-49	3 764	13 396	292	4 179	21 631	17,4	61,9	1,3	19,3	100,0
50-54	3 105	14 997	652	4 643	23 397	13,3	64,1	2,8	19,8	100,0
55-59	2 252	16 770	1 172	4 279	24 473	9,2	68,5	4,8	17,5	100,0
60-64	1 164	14 034	1 308	2 629	19 135	6,1	73,3	6,8	13,7	100,0
65-69	533	10 377	1 326	1 463	13 699	3,9	75,8	9,7	10,7	100,0
70-74	325	8 254	1 608	785	10 972	3,0	75,2	14,7	7,2	100,0
75-79	175	5 623	1 679	407	7 884	2,2	71,3	21,3	5,2	100,0
80-84	88	2 890	1 395	172	4 545	1,9	63,6	30,7	3,8	100,0
85-	45	1 187	1 231	65	2 528	1,8	47,0	48,7	2,6	100,0
Összesen	104 991	126 194	10 913	27 267	269 365	39,0	46,8	4,1	10,1	100,0



1.1.3.3 A 15 éves és idősebb nők családi állapot és korcsoport szerint

Korcsoport, éves	Hajadon	Házás	Özvegy	Elvált	Összesen	Hajadon	Házás	Özvegy	Elvált	Összesen
						megoszlás, százalék				
1960	45 852	180 695	41 094	4 794	272 435	16,8	66,3	15,1	1,8	100,0
1970	47 797	199 970	44 302	8 588	300 657	15,9	66,5	14,7	2,9	100,0
1980	43 340	211 714	50 261	14 477	319 792	13,6	66,2	15,7	4,5	100,0
1990										
15–19	25 228	2 411	5	30	27 674	91,2	8,7	0,0	0,1	100,0
20–24	7 812	15 205	52	689	23 758	32,9	64,0	0,2	2,9	100,0
25–29	2 360	19 724	164	1 497	23 745	9,9	83,1	0,7	6,3	100,0
30–34	1 512	24 055	412	2 554	28 533	5,3	84,3	1,4	9,0	100,0
35–39	1 250	24 349	791	3 043	29 433	4,2	82,7	2,7	10,3	100,0
40–44	799	19 549	1 261	2 691	24 300	3,3	80,4	5,2	11,1	100,0
45–49	719	19 590	2 150	2 533	24 992	2,9	78,4	8,6	10,1	100,0
50–54	656	18 707	3 544	2 188	25 095	2,6	74,5	14,1	8,7	100,0
55–59	661	16 738	5 441	1 824	24 664	2,7	67,9	22,1	7,4	100,0
60–64	824	13 383	7 421	1 438	23 066	3,6	58,0	32,2	6,2	100,0
65–69	881	9 716	9 677	990	21 264	4,1	45,7	45,5	4,7	100,0
70–74	506	3 571	6 755	433	11 265	4,5	31,7	60,0	3,8	100,0
75–79	653	2 460	9 423	330	12 866	5,1	19,1	73,2	2,6	100,0
80–84	375	717	5 900	118	7 110	5,3	10,1	83,0	1,7	100,0
85–	183	136	3 293	51	3 663	5,0	3,7	89,9	1,4	100,0
Összesen	44 419	190 311	56 289	20 409	311 428	14,3	61,1	18,1	6,6	100,0
2001										
15–19	24 724	660	2	7	25 393	97,4	2,6	0,0	0,0	100,0
20–24	18 407	7 072	19	406	25 904	71,1	27,3	0,1	1,6	100,0
25–29	7 997	15 636	90	1 640	25 363	31,5	61,6	0,4	6,5	100,0
30–34	3 035	18 273	339	2 732	24 379	12,4	75,0	1,4	11,2	100,0
35–39	1 502	17 972	684	3 168	23 326	6,4	77,0	2,9	13,6	100,0
40–44	1 266	20 172	1 469	4 297	27 204	4,7	74,2	5,4	15,8	100,0
45–49	1 143	20 888	2 628	4 609	29 268	3,9	71,4	9,0	15,7	100,0
50–54	862	17 169	3 726	3 355	25 112	3,4	68,4	14,8	13,4	100,0
55–59	632	14 511	5 369	2 625	23 137	2,7	62,7	23,2	11,3	100,0
60–64	617	12 788	7 899	1 972	23 276	2,7	54,9	33,9	8,5	100,0
65–69	541	9 643	9 912	1 481	21 577	2,5	44,7	45,9	6,9	100,0
70–74	592	6 074	11 153	1 070	18 889	3,1	32,2	59,0	5,7	100,0
75–79	591	3 117	10 808	614	15 130	3,9	20,6	71,4	4,1	100,0
80–84	310	736	5 912	252	7 210	4,3	10,2	82,0	3,5	100,0
85–	264	269	5 037	183	5 753	4,6	4,7	87,6	3,2	100,0
Összesen	62 483	164 980	65 047	28 411	320 921	19,5	51,4	20,3	8,9	100,0
2011										
15–19	21 995	302	–	16	22 313	98,6	1,4	–	0,1	100,0
20–24	19 379	1 509	7	148	21 043	92,1	7,2	0,0	0,7	100,0
25–29	13 143	5 615	32	736	19 526	67,3	28,8	0,2	3,8	100,0
30–34	8 765	11 122	112	2 331	22 330	39,3	49,8	0,5	10,4	100,0
35–39	5 289	14 449	346	4 283	24 367	21,7	59,3	1,4	17,6	100,0
40–44	2 689	14 910	804	5 243	23 646	11,4	63,1	3,4	22,2	100,0
45–49	1 462	14 227	1 551	4 936	22 176	6,6	64,2	7,0	22,3	100,0
50–54	1 157	15 677	2 940	5 189	24 963	4,6	62,8	11,8	20,8	100,0
55–59	1 059	16 699	5 193	5 048	27 999	3,8	59,6	18,5	18,0	100,0
60–64	782	12 751	6 900	3 352	23 785	3,3	53,6	29,0	14,1	100,0
65–69	500	8 929	8 448	2 201	20 078	2,5	44,5	42,1	11,0	100,0
70–74	445	6 294	10 607	1 558	18 904	2,4	33,3	56,1	8,2	100,0
75–79	317	3 327	10 997	1 003	15 644	2,0	21,3	70,3	6,4	100,0
80–84	225	1 216	8 662	542	10 645	2,1	11,4	81,4	5,1	100,0
85–	218	338	6 779	289	7 624	2,9	4,4	88,9	3,8	100,0
Összesen	77 425	127 365	63 378	36 875	305 043	25,4	41,8	20,8	12,1	100,0



1.1.3.4 A 15 éves és idősebb nők korcsoport és az élve született gyermekek száma szerint

Korcsoport, éves	0	1	2	3	4	5	6-9	10-	Összesen	Összes élve született gyermek	Száz nőre jutó élve született gyermek
	élve született gyermekkel										
1980											
15-19	24 499	2 326	519	67	6	1	-	-	27 418	3 594	13
20-24	12 865	11 358	5 453	891	208	56	17	1	30 849	26 165	85
25-29	5 391	9 750	13 031	2 485	635	257	156	8	31 713	48 194	152
30-34	2 674	5 442	13 278	3 299	844	367	372	24	26 300	49 860	190
35-39	2 164	5 739	13 235	3 764	993	457	617	83	27 052	54 925	203
40-44	2 124	6 296	12 135	3 916	1 219	563	818	181	27 252	57 802	212
45-49	2 494	6 154	11 065	4 415	1 561	652	847	179	27 367	58 997	216
50-54	3 113	5 570	9 305	4 513	1 991	873	920	161	26 446	58 200	220
55-59	3 573	5 212	7 981	4 370	2 158	1 086	1 171	171	25 722	58 307	227
60-	11 305	11 969	15 667	11 433	7 235	4 435	6 511	1 118	69 673	186 752	268
Összesen	70 202	69 816	101 669	39 153	16 850	8 747	11 429	1 926	319 792	602 796	188
1990											
15-19	25 547	1 709	377	35	5	1	-	-	27 674	2 593	9
20-24	11 570	7 866	3 394	724	158	35	11	-	23 758	17 705	75
25-29	3 725	7 612	9 558	2 017	578	156	99	-	23 745	36 511	154
30-34	2 415	5 941	15 251	3 476	870	325	242	13	28 533	53 703	188
35-39	2 024	5 298	15 887	4 371	1 069	391	369	24	29 433	59 188	201
40-44	1 556	4 460	12 729	3 732	996	385	406	36	24 300	50 167	206
45-49	1 582	5 290	12 452	3 648	971	438	540	71	24 992	51 741	207
50-54	1 644	5 732	11 469	3 741	1 186	491	714	118	25 095	53 423	213
55-59	1 909	5 535	10 323	4 065	1 380	577	739	136	24 664	53 461	217
60-	9 468	15 648	24 094	13 981	7 216	3 725	4 479	623	79 234	191 209	241
Összesen	61 440	65 091	115 534	39 790	14 429	6 524	7 599	1 021	311 428	569 701	183
2001											
15-19	23 951	1 098	275	64	5	-	-	-	25 393	1 860	7
20-24	18 304	4 378	1 925	956	242	84	15	-	25 904	12 576	49
25-29	8 807	7 496	5 510	2 374	708	296	171	1	25 363	31 060	122
30-34	3 271	6 065	9 678	3 596	1 007	387	364	11	24 379	44 728	183
35-39	1 791	4 476	10 980	4 002	1 100	459	479	39	23 326	48 822	209
40-44	1 807	4 933	14 057	4 187	1 184	520	480	36	27 204	56 606	208
45-49	1 856	5 306	15 854	4 394	1 061	403	362	32	29 268	59 314	203
50-54	1 677	4 599	13 177	3 866	987	397	380	29	25 112	51 425	205
55-59	1 524	4 832	11 756	3 341	868	358	413	45	23 137	46 982	203
60-	8 458	20 223	36 429	15 243	5 794	2 568	2 760	360	91 835	197 795	215
Összesen	71 446	63 406	119 641	42 023	12 956	5 472	5 424	553	320 921	551 168	172
2011											
15-19	20 833	1 141	296	42	1	-	-	-	22 313	1 863	8
20-24	16 094	2 687	1 354	649	199	53	7	-	21 043	8 447	40
25-29	10 551	4 550	2 382	1 228	482	200	132	1	19 526	16 768	86
30-34	6 153	6 794	5 552	2 313	784	398	329	7	22 330	32 248	144
35-39	3 595	6 627	8 287	3 608	1 168	504	538	40	24 367	45 341	186
40-44	2 279	5 367	9 695	4 002	1 182	549	529	43	23 646	48 305	204
45-49	1 600	4 263	10 344	3 898	1 106	444	473	48	22 176	47 005	212
50-54	1 621	4 543	12 871	3 913	1 090	461	426	38	24 963	51 991	208
55-59	1 714	5 018	15 398	4 199	979	368	292	31	27 999	56 491	202
60-	6 856	20 237	46 693	15 088	4 259	1 720	1 669	158	96 680	197 613	204
Összesen	71 296	61 227	112 872	38 940	11 250	4 697	4 395	366	305 043	506 072	166



1.1.4 Iskolázottság, nyelvtudás

1.1.4.1 A népesség iskolai végzettség és korcsoport szerint

Korcsoport, éves	1960	1970	1980	1990	2001	2011	1960	1970	1980	1990	2001	2011
							a megfelelő korú népesség százalékában					
Általános iskola első évfolyamát sem végezte el												
10-11	..	504	333	340	182	122	..	1,9	1,3	1,4	0,9	0,8
12-14	..	520	337	339	163	117	..	1,2	1,0	0,8	0,5	0,5
15-19	..	645	503	368	242	126	..	0,9	0,9	0,6	0,5	0,3
20-24	..	690	570	420	227	182	..	1,3	0,9	0,8	0,4	0,4
25-29	..	899	539	470	257	234	..	1,6	0,8	1,0	0,5	0,6
30-34	..	1 258	516	563	286	234	..	2,3	1,0	1,0	0,6	0,5
35-39	..	1 490	678	565	374	259	..	2,6	1,3	1,0	0,8	0,5
40-44	..	1 218	852	530	477	292	..	2,2	1,6	1,1	0,9	0,6
45-49	..	1 088	1 046	707	415	364	..	2,0	1,9	1,5	0,7	0,8
50-54	..	684	785	925	446	491	..	2,2	1,5	2,0	0,9	1,0
55-59	..	1 662	732	1 053	487	419	..	3,8	1,5	2,3	1,2	0,8
60-64	..	2 056	449	820	558	395	..	5,6	1,7	2,0	1,4	0,9
65-69	..	1 540	1 012	693	621	320	..	5,2	2,9	1,9	1,7	0,9
70-74	..	1 310	1 048	407	410	354	..	6,0	4,0	2,2	1,3	1,2
75-	..	1 896	1 338	1 706	620	858	..	8,3	4,4	4,8	1,5	1,8
Összesen	24 960	17 460	10 738	9 906	5 765	4 767	4,3	2,7	1,6	1,5	0,9	0,8
Legalább általános iskola 8. évfolyam												
15-19	..	60 976	51 218	52 253	47 345	42 732	..	88,2	90,7	91,9	91,2	92,9
20-24	..	49 111	59 886	46 909	51 147	42 981	..	89,3	92,6	94,7	96,1	96,5
25-29	..	44 894	60 961	45 287	49 282	39 367	..	81,0	93,6	94,5	95,5	96,2
30-34	..	38 058	49 137	54 537	47 213	44 521	..	69,0	92,6	94,4	95,8	96,5
35-39	..	31 834	46 651	55 682	44 450	47 618	..	55,8	87,5	95,0	95,4	96,4
40-44	..	23 774	41 098	45 118	51 128	45 625	..	43,2	77,9	94,1	95,0	96,3
45-49	..	16 872	34 650	43 403	54 713	42 085	..	31,7	64,1	90,5	95,9	96,1
50-54	..	8 354	24 083	38 283	45 509	46 208	..	27,0	46,9	81,8	95,1	95,6
55-59	..	7 870	16 242	30 845	39 056	50 594	..	18,1	33,6	66,7	93,0	96,4
60-64	..	4 558	7 469	19 821	34 898	41 302	..	12,5	27,6	47,5	86,5	96,2
65-69	..	3 225	6 497	12 258	26 510	32 035	..	10,8	18,3	33,4	72,2	94,8
70-74	..	2 003	3 375	5 086	17 289	26 983	..	9,2	12,8	27,6	56,5	90,3
75-	..	1 861	3 231	5 873	14 186	32 568	..	8,2	10,6	16,4	34,4	66,6
Összesen	159 439	293 390	404 498	455 355	522 726	534 619	30,6	50,1	65,4	76,9	86,8	93,1
Legalább érettségi												
18-19	..	5 802	6 572	5 833	7 299	6 588	..	22,2	28,8	28,2	36,4	36,0
20-24	..	16 190	22 473	18 419	24 510	26 385	..	29,4	34,7	37,2	46,0	59,2
25-29	..	12 582	22 996	18 374	19 885	23 674	..	22,7	35,3	38,3	38,5	57,9
30-34	..	9 967	19 686	21 959	19 301	23 841	..	18,1	37,1	38,0	39,2	51,7
35-39	..	7 935	14 960	22 363	18 874	22 427	..	13,9	28,1	38,1	40,5	45,4
40-44	..	6 653	11 105	18 591	21 476	21 014	..	12,1	21,1	38,8	39,9	44,4
45-49	..	5 021	8 503	13 943	22 772	19 420	..	9,4	15,7	29,1	39,9	44,3
50-54	..	2 588	6 728	9 932	19 857	21 030	..	8,4	13,1	21,2	41,5	43,5
55-59	..	2 619	4 866	7 253	14 431	22 394	..	6,0	10,1	15,7	34,3	42,7
60-64	..	1 385	2 415	5 285	10 070	19 072	..	3,8	8,9	12,7	25,0	44,4
65-69	..	1 115	2 151	3 509	6 770	12 788	..	3,7	6,1	9,5	18,4	37,9
70-74	..	723	1 046	1 606	4 518	8 241	..	3,3	4,0	8,7	14,8	27,6
75-	..	665	1 064	1 790	4 082	8 538	..	2,9	3,5	5,0	9,9	17,5
Összesen	34 692	73 245	124 565	148 857	193 845	235 412	7,1	13,5	21,3	26,8	34,0	43,1
Egyetem, főiskola stb. oklevéllel												
25-29	..	3 408	5 389	5 213	5 757	8 849	..	6,1	8,3	10,9	11,2	21,6
30-34	..	2 177	4 608	6 318	5 678	9 650	..	3,9	8,7	10,9	11,5	20,9
35-39	..	2 542	4 066	6 331	5 699	8 407	..	4,5	7,6	10,8	12,2	17,0
40-44	..	1 930	2 596	5 313	6 277	7 116	..	3,5	4,9	11,1	11,7	15,0
45-49	..	1 412	2 611	4 588	6 609	6 513	..	2,7	4,8	9,6	11,6	14,9
50-54	..	736	1 848	3 083	5 335	6 473	..	2,4	3,6	6,6	11,1	13,4
55-59	..	862	1 323	2 678	4 419	6 736	..	2,0	2,7	5,8	10,5	12,8
60-64	..	554	660	1 945	2 726	5 282	..	1,5	2,4	4,7	6,8	12,3
65-69	..	418	627	1 283	2 170	4 083	..	1,4	1,8	3,5	5,9	12,1
70-74	..	242	357	630	1 422	2 504	..	1,1	1,4	3,4	4,7	8,4
75-	..	238	297	848	1 167	2 978	..	1,0	1,0	2,4	2,8	6,1
Összesen	7 883	14 519	24 382	38 230	47 259	68 591	1,9	3,1	4,9	7,9	9,5	14,2



1.1.4.2 A népesség nyelvismeret és nemek szerint

A beszélt nyelv	1960		1990		2001		2011	
	összesen	ebből: anyanyelvén kívül beszéli	összesen	ebből: anyanyelvén kívül beszéli	összesen	ebből: anyanyelvén kívül beszéli	összesen	ebből: anyanyelvén kívül beszéli
Férfi								
Magyar	353 015	1 266	367 141	1 437	354 069	904	326 343	546
Angol	3 949	3 940	22 452	21 702	35 482	30 602
Arab	74	24	156	64	148	53
Cigány (romani, beás)	436	47	1 193	101	831	194	597	289
Eszperantó	56	56	98	98	221	189
Francia	645	638	1 702	1 627	1 379	1 194
Holland	13	12	55	49	178	117
Horvát	134	118	42	19	42	37	56	41
Japán	3	3	32	25	48	35
Kínai	3	3	77	67	120	16
Latin	148	148	390	382	165	150
Lengyel	186	154	316	279	287	223
Német	4 455	4 426	6 316	6 221	18 802	18 175	19 943	17 213
Olasz	137	136	518	496	658	530
Orosz	3 298	3 277	4 632	4 467	3 229	2 840
Román	1 510	1 453	810	715	1 165	1 072	1 099	899
Spanyol	53	52	205	189	449	354
Szerb	210	202	67	61	84	74	101	69
Szlovák	5 930	5 118	1 920	1 607	1 677	1 433	1 349	961
Ukrán	37	34	348	230	438	210
Népesség	353 451	13 770	367 577	15 332	354 184	41 018	326 800	46 091
Nő								
Magyar	371 319	1 506	393 966	1 833	390 098	1 160	359 065	719
Angol	4 164	4 157	25 225	24 467	37 443	32 371
Arab	20	19	87	62	100	60
Cigány (romani, beás)	441	30	1 134	60	759	142	514	246
Eszperantó	74	74	250	243	554	494
Francia	926	922	3 081	2 977	2 605	2 271
Holland	18	18	75	75	174	113
Horvát	67	48	84	22	47	38	40	28
Japán	2	2	43	38	63	54
Kínai	-	-	72	66	99	18
Latin	105	105	776	755	358	311
Lengyel	181	134	240	174	225	134
Német	3 248	3 069	5 323	5 032	20 634	19 818	20 494	17 665
Olasz	186	183	950	906	1 064	909
Orosz	4 868	4 745	6 462	6 212	4 437	3 797
Román	726	696	588	528	1 174	1 057	1 197	958
Spanyol	49	47	286	272	649	527
Szerb	100	96	58	52	69	63	81	50
Szlovák	6 310	5 311	2 543	2 122	2 280	1 912	1 766	1 249
Ukrán	116	73	536	324	642	342
Népesség	371 852	10 999	394 386	16 707	390 220	46 728	359 466	48 982



1.1.4.2 A népesség nyelvismeret és nemek szerint (folytatás)

A beszélt nyelv	1960		1990		2001		2011	
	összesen	ebből: anyanyelvén kívül beszélő	összesen	ebből: anyanyelvén kívül beszélő	összesen	ebből: anyanyelvén kívül beszélő	összesen	ebből: anyanyelvén kívül beszélő
	Összesen							
Magyar	724 334	2 772	761 107	3 270	744 167	2 064	685 408	1 265
Angol	1 025	1 019	8 113	8 097	47 677	46 169	72 925	62 973
Arab	94	43	243	126	248	113
Cigány (romani, beás)	877	77	2 327	161	1 590	336	1 111	535
Eszperantó	130	130	348	341	775	683
Francia	955	949	1 571	1 560	4 783	4 604	3 984	3 465
Holland	31	30	130	124	352	230
Horvát	201	166	126	41	89	75	96	69
Japán	5	5	75	63	111	89
Kínai	3	3	149	133	219	34
Latin	253	253	1 166	1 137	523	461
Lengyel	367	288	556	453	512	357
Német	7 703	7 495	11 639	11 253	39 436	37 993	40 437	34 878
Olasz	249	236	323	319	1 468	1 402	1 722	1 439
Orosz	3 687	3 522	8 166	8 022	11 094	10 679	7 666	6 637
Román	2 236	2 149	1 398	1 243	2 339	2 129	2 296	1 857
Spanyol	24	23	102	99	491	461	1 098	881
Szerb	310	298	125	113	153	137	182	119
Szlovák	12 240	10 429	4 463	3 729	3 957	3 345	3 115	2 210
Ukrán	153	107	884	554	1 080	552
Népesség	725 303	24 769	761 963	32 039	744 404	87 746	686 266	95 073



1.1.5 Gazdasági aktivitás

1.1.5.1 A népesség gazdasági aktivitás és nemek szerint

Gazdasági aktivitás	1941	1949	1960	1970	1980	1990	2001	2011
Férfi								
Foglalkoztatott	199 161	192 738	217 414	217 398	218 802	179 506	112 010	124 935
Munkanélküli	8 075	33 186	28 896
Inaktív kereső	7 646	8 812	15 808	42 106	58 816	71 297	100 000	78 448
Eltartott	103 454	103 775	120 229	123 389	118 898	108 699	108 988	94 521
Együtt	310 261	305 325	353 451	382 893	396 516	367 577	354 184	326 800
Nő								
Foglalkoztatott	63 994	66 949	102 277	124 783	150 941	137 840	97 297	106 857
Munkanélküli	3 526	18 448	23 214
Inaktív kereső	5 147	8 012	11 783	45 161	85 408	113 349	160 886	137 879
Eltartott	253 703	250 335	257 792	223 913	176 603	139 671	113 589	91 516
Együtt	322 844	325 296	371 852	393 857	412 952	394 386	390 220	359 466
Összesen								
Foglalkoztatott	263 155	259 687	319 691	342 181	369 743	317 346	209 307	231 792
Munkanélküli	11 601	51 634	52 110
Inaktív kereső	12 793	16 824	27 591	87 267	144 224	184 646	260 886	216 327
Eltartott	357 157	354 110	378 021	347 302	295 501	248 370	222 577	186 037
Összesen	633 105	630 621	725 303	776 750	809 468	761 963	744 404	686 266
Megoszlás, százalék								
Férfi								
Foglalkoztatott	64,2	63,1	61,5	56,8	55,2	48,8	31,6	38,2
Munkanélküli	2,2	9,4	8,8
Inaktív kereső	2,5	2,9	4,5	11,0	14,8	19,4	28,2	24,0
Eltartott	33,3	34,0	34,0	32,2	30,0	29,6	30,8	28,9
Együtt	100,0	100,0	100,0	100,0	100,0	100,0	100,0	100,0
Nő								
Foglalkoztatott	19,8	20,6	27,5	31,7	36,6	35,0	24,9	29,7
Munkanélküli	0,9	4,7	6,5
Inaktív kereső	1,6	2,5	3,2	11,5	20,7	28,7	41,2	38,4
Eltartott	78,6	77,0	69,3	56,9	42,8	35,4	29,1	25,5
Együtt	100,0	100,0	100,0	100,0	100,0	100,0	100,0	100,0
Összesen								
Foglalkoztatott	41,6	41,2	44,1	44,1	45,7	41,6	28,1	33,8
Munkanélküli	1,5	6,9	7,6
Inaktív kereső	2,0	2,7	3,8	11,2	17,8	24,2	35,0	31,5
Eltartott	56,4	56,2	52,1	44,7	36,5	32,6	29,9	27,1
Összesen	100,0	100,0	100,0	100,0	100,0	100,0	100,0	100,0



1.1.5.2 A népesség nemek, korcsoport és gazdasági aktivitás szerint

Korcsoport, éves	1990			2001			2011		
	férfi	nő	összesen	férfi	nő	összesen	férfi	nő	összesen
Foglalkoztatott									
-14	17	58	75	-	-	-	-	-	-
15-19	9 725	7 323	17 048	1 490	1 112	2 602	694	337	1 031
20-24	22 004	12 916	34 920	11 558	9 055	20 613	9 585	6 144	15 729
25-29	22 458	13 668	36 126	16 167	10 638	26 805	14 674	9 878	24 552
30-34	27 133	21 148	48 281	16 228	12 147	28 375	17 970	11 896	29 866
35-39	27 153	24 459	51 612	14 956	13 818	28 774	18 867	15 060	33 927
40-44	21 747	20 618	42 365	16 341	17 036	33 377	17 305	16 305	33 610
45-49	20 332	20 037	40 369	16 307	17 599	33 906	15 031	15 581	30 612
50-54	16 892	16 228	33 120	11 632	12 021	23 653	14 920	16 276	31 196
55-59	11 410	1 085	12 495	5 931	3 079	9 010	12 051	12 420	24 471
60-64	434	215	649	894	466	1 360	2 539	2 093	4 632
65-69	128	65	193	266	183	449	867	608	1 475
70-74	42	7	49	109	53	162	283	167	450
75-79	19	8	27	50	18	68	93	64	157
80-84	12	3	15	10	13	23	28	18	46
85-	-	2	2	71	59	130	28	10	38
Együtt	179 506	137 840	317 346	112 010	97 297	209 307	124 935	106 857	231 792
Munkanélküli									
-14	32	41	73	-	-	-	-	-	-
15-19	1 514	969	2 483	2 121	1 008	3 129	583	392	975
20-24	1 287	542	1 829	6 055	2 769	8 824	4 209	3 024	7 233
25-29	1 109	448	1 557	5 451	2 485	7 936	4 136	2 916	7 052
30-34	1 232	477	1 709	4 587	2 526	7 113	3 789	2 840	6 629
35-39	1 005	437	1 442	4 059	2 570	6 629	3 786	3 204	6 990
40-44	684	240	924	4 261	2 833	7 094	3 380	3 120	6 500
45-49	578	221	799	3 620	2 521	6 141	2 989	2 695	5 684
50-54	448	151	599	2 054	1 387	3 441	3 067	2 694	5 761
55-59	186	-	186	869	264	1 133	2 535	2 007	4 542
60-64	-	-	-	69	48	117	374	270	644
65-69	-	-	-	18	20	38	26	31	57
70-74	-	-	-	9	7	16	8	13	21
75-79	-	-	-	5	2	7	7	4	11
80-84	-	-	-	3	-	3	2	3	5
85-	-	-	-	5	8	13	5	1	6
Együtt	8 075	3 526	11 601	33 186	18 448	51 634	28 896	23 214	52 110
Inaktív kereső									
-14	1	2	3	54	54	108	-	-	-
15-19	54	762	816	432	1 314	1 746	260	1 249	1 509
20-24	198	6 740	6 938	2 169	6 942	9 111	986	4 170	5 156
25-29	277	6 935	7 212	2 812	10 426	13 238	1 043	5 478	6 521
30-34	552	4 031	4 583	3 174	8 229	11 403	1 157	6 563	7 720
35-39	812	2 027	2 839	3 490	5 437	8 927	1 546	4 881	6 427
40-44	1 072	1 372	2 444	5 152	5 592	10 744	2 253	3 035	5 288
45-49	1 905	2 075	3 980	7 219	7 340	14 559	2 866	2 823	5 689
50-54	4 241	5 088	9 329	8 594	10 100	18 694	4 699	4 852	9 551
55-59	9 863	19 442	29 305	11 742	18 751	30 493	9 289	12 517	21 806
60-64	18 119	18 134	36 253	15 970	21 777	37 747	16 087	20 993	37 080
65-69	15 267	16 901	32 168	14 784	20 338	35 122	12 798	19 166	31 964
70-74	7 082	9 300	16 382	11 494	17 805	29 299	10 676	18 564	29 240
75-79	7 065	10 963	18 028	7 814	14 320	22 134	7 782	15 459	23 241
80-84	3 401	6 312	9 713	3 101	6 963	10 064	4 513	10 554	15 067
85-	1 388	3 265	4 653	1 999	5 498	7 497	2 493	7 575	10 068
Együtt	71 297	113 349	184 646	100 000	160 886	260 886	78 448	137 879	216 327



1.1.5.2 A népesség nemek, korcsoport és gazdasági aktivitás szerint (folytatás)

Korcsoport, éves	1990			2001			2011		
	férfi	nő	összesen	férfi	nő	összesen	férfi	nő	összesen
Eltartott									
-14	86 653	82 857	169 510	72 828	69 245	142 073	57 435	54 423	111 858
15-19	17 897	18 620	36 517	22 478	21 959	44 437	22 167	20 335	42 502
20-24	2 298	3 560	5 858	7 545	7 138	14 683	8 710	7 705	16 415
25-29	346	2 694	3 040	1 795	1 814	3 609	1 524	1 254	2 778
30-34	299	2 877	3 176	931	1 477	2 408	874	1 031	1 905
35-39	225	2 510	2 735	753	1 501	2 254	825	1 222	2 047
40-44	143	2 070	2 213	866	1 743	2 609	778	1 186	1 964
45-49	126	2 659	2 785	653	1 808	2 461	745	1 077	1 822
50-54	128	3 628	3 756	459	1 604	2 063	711	1 141	1 852
55-59	140	4 137	4 277	337	1 043	1 380	598	1 055	1 653
60-64	137	4 717	4 854	114	985	1 099	135	429	564
65-69	86	4 298	4 384	65	1 036	1 101	8	273	281
70-74	42	1 958	2 000	73	1 024	1 097	5	160	165
75-79	78	1 895	1 973	57	790	847	2	117	119
80-84	63	795	858	7	234	241	2	70	72
85-	38	396	434	27	188	215	2	38	40
Együtt	108 699	139 671	248 370	108 988	113 589	222 577	94 521	91 516	186 037
Összesen									
-14	86 703	82 958	169 661	72 882	69 299	142 181	57 435	54 423	111 858
15-19	29 190	27 674	56 864	26 521	25 393	51 914	23 704	22 313	46 017
20-24	25 787	23 758	49 545	27 327	25 904	53 231	23 490	21 043	44 533
25-29	24 190	23 745	47 935	26 225	25 363	51 588	21 377	19 526	40 903
30-34	29 216	28 533	57 749	24 920	24 379	49 299	23 790	22 330	46 120
35-39	29 195	29 433	58 628	23 258	23 326	46 584	25 024	24 367	49 391
40-44	23 646	24 300	47 946	26 620	27 204	53 824	23 716	23 646	47 362
45-49	22 941	24 992	47 933	27 799	29 268	57 067	21 631	22 176	43 807
50-54	21 709	25 095	46 804	22 739	25 112	47 851	23 397	24 963	48 360
55-59	21 599	24 664	46 263	18 879	23 137	42 016	24 473	27 999	52 472
60-64	18 690	23 066	41 756	17 047	23 276	40 323	19 135	23 785	42 920
65-69	15 481	21 264	36 745	15 133	21 577	36 710	13 699	20 078	33 777
70-74	7 166	11 265	18 431	11 685	18 889	30 574	10 972	18 904	29 876
75-79	7 162	12 866	20 028	7 926	15 130	23 056	7 884	15 644	23 528
80-84	3 476	7 110	10 586	3 121	7 210	10 331	4 545	10 645	15 190
85-	1 426	3 663	5 089	2 102	5 753	7 855	2 528	7 624	10 152
Összesen	367 577	394 386	761 963	354 184	390 220	744 404	326 800	359 466	686 266



1.1.6 Nemzetiség, anyanyelv

1.1.6.1 A népesség anyanyelv, nemzetiség és nemek szerint

Anyanyelv, nemzetiség	Anyanyelv						Nemzetiség			
	1930	1970	1980	1990	2001	2011	1980	1990	2001	2011
	Férfi									
Magyar	281 533	381 399	395 804	365 704	340 766	282 488	395 793	350 515	324 048	272 572
Hazai nemzetiségek										
Bolgár	166	32	21	69	22	95
Cigány (romani, beás)	4	488	48	1 092	629	278	98	16 047	22 982	29 317
Görög	–	39	37	24	56	81
Horvát	24	4	9	23	4	6	6	3	9	20
Lengyel	187	32	30	32	85	295
Német	728	50	62	95	98	182	55	196	508	1 214
Örmény	1	1	2	5	6	52
Román	36	31	35	95	56	82	25	177	65	205
Ruszin	226	34	122	73	629
Szerb	12	34	6	6	7	10	5	3	12	51
Szlovák	1 517	567	237	313	217	272	209	373	478	875
Szlovén	1	5	4	3	35	–	3	4	23	3
Ukrán	3	103	53	103	140
Hazai nemzetiségek együtt	1 273	1 135	24 422	32 977
Arab	50	60	69	47	91
Kínai	–	–	4	49	4	57
Orosz	21	8	49	6	43
Vietnami	11	5	7	3	20
Egyéb	..	315	311	57	607	323	322	259	568	320
Nem kívánt válaszolni, nincs válasz	–	–	–	–	12 487	43 638	–	–	13 359	44 117
Összesen	355 210	327 758	362 457	350 197
Népesség	284 636	382 893	396 516	367 577	354 184	326 800	396 516	367 577	354 184	326 800
	Nő									
Magyar	296 949	392 178	411 763	392 133	376 425	313 987	411 746	377 115	360 370	304 242
Hazai nemzetiségek										
Bolgár	40	35	21	80	33	101
Cigány (romani, beás)	7	443	59	1 074	607	230	135	15 835	22 543	28 929
Görög	–	38	53	44	80	95
Horvát	11	5	22	62	8	7	3	3	7	18
Lengyel	126	47	60	76	100	314
Német	1 190	127	289	291	207	255	261	391	648	1 295
Örmény	–	–	1	2	2	81
Román	28	24	26	60	64	102	29	115	72	250
Ruszin	238	76	178	95	768
Szerb	4	25	6	6	4	8	3	3	6	28
Szlovák	1 783	705	351	421	330	359	307	523	672	1 116
Szlovén	2	6	6	3	42	3	4	9	34	1
Ukrán	43	179	94	182	209
Hazai nemzetiségek együtt	1 652	1 438	24 474	33 205
Arab	1	14	17	9	37
Kínai	–	–	4	28	4	30
Orosz	123	48	156	35	123
Vietnami	1	1	3	–	6
Egyéb	..	344	430	48	679	213	464	392	642	227
Nem kívánt válaszolni, nincs válasz	–	–	–	–	12 614	44 673	–	–	13 349	45 309
Összesen	391 437	360 515	398 883	383 179
Népesség	300 518	393 857	412 952	394 386	390 220	359 466	412 952	394 386	390 220	359 466



1.1.6.1 A népesség anyanyelv, nemzetiség és nemek szerint (folytatás)

Anyanyelv, nemzetiség	Anyanyelv						Nemzetiség			
	1930	1970	1980	1990	2001	2011	1980	1990	2001	2011
	Összesen									
Magyar	578 482	773 577	807 567	757 837	717 191	596 475	807 539	727 630	684 418	576 814
Hazai nemzetiségek										
Bolgár	206	67	42	149	55	196
Cigány (romani, beás)	11	931	107	2 166	1 236	508	233	31 882	45 525	58 246
Görög	–	77	90	68	136	176
Horvát	35	9	31	85	12	13	9	6	16	38
Lengyel	313	79	90	108	185	609
Német	1 918	177	351	386	305	437	316	587	1 156	2 509
Örmény	1	1	3	7	8	133
Román	64	55	61	155	120	184	54	292	137	455
Ruszin	464	110	300	168	1 397
Szerb	16	59	12	12	11	18	8	6	18	79
Szlovák	3 300	1 272	588	734	547	631	516	896	1 150	1 991
Szlovén	3	11	10	6	77	3	7	13	57	4
Ukrán	46	282	147	285	349
Hazai nemzetiségek együtt	2 925	2 573	48 896	66 182
Arab	51	74	86	56	128
Kínai	–	–	8	77	8	87
Orosz	144	56	205	41	166
Vietnami	12	6	10	3	26
Egyéb	..	659	741	105	1 286	536	786	651	1 210	547
Nem kívánt válaszolni, nincs válasz	–	–	–	–	25 101	88 311	–	–	26 708	89 426
Összesen	746 647	688 273	761 340	733 376
Népesség	585 154	776 750	809 468	761 963	744 404	686 266	809 468	761 963	744 404	686 266



1.1.6.2 A népesség nemzetiség, anyanyelv, családi, baráti közösségben használt nyelv és kulturális kötődés szerint

Nemzetiség, nyelv	Nemzetiség	Anyanyelv	Családi, baráti közösségben használt nyelv	Kulturális kötődés	Nemzetiséghez tartozó
2001					
Magyar	684 418	717 191	717 259	697 054	718 911
Hazai nemzetiségek					
Bolgár	55	42	22	69	93
Cigány (romani, beás)	45 525	1 236	1 357	24 430	46 635
Görög	136	90	80	278	296
Horvát	16	12	11	25	41
Lengyel	185	90	97	256	312
Német	1 156	305	640	1 684	2 198
Örmény	8	3	4	11	15
Román	137	120	102	165	271
Ruszin	168	110	163	215	311
Szerb	18	11	16	32	45
Szlovák	1 150	547	952	1 513	2 250
Szlovén	57	77	83	66	131
Ukrán	285	282	248	254	423
Hazai nemzetiségek együtt	48 896	2 925	3 775	28 998	53 021
Arab	56	74	54	70	103
Kínai	8	8	6	13	14
Orosz	41	56	88	48	124
Vietnami	3	6	9	4	11
Egyéb	1 210	1 286	2 058	1 727	2 809
Nem kívánt válaszolni, nincs válasz	26 708	25 101	25 793	29 098	23 878
Összesen	761 340	746 647	749 042	757 012	798 871
Népesség	744 404	744 404	744 404	744 404	744 404
2011					
Magyar	576 814	596 475	595 336	..	599 650
Hazai nemzetiségek					
Bolgár	196	149	107	..	335
Cigány (romani, beás)	58 246	508	566	..	58 376
Görög	176	68	88	..	204
Horvát	38	13	11	..	48
Lengyel	609	108	155	..	663
Német	2 509	437	2 126	..	4 210
Örmény	133	7	18	..	153
Román	455	184	259	..	652
Ruszin	1 397	300	346	..	1 457
Szerb	79	18	27	..	102
Szlovák	1 991	631	1 070	..	2 306
Szlovén	4	3	10	..	17
Ukrán	349	147	148	..	436
Hazai nemzetiségek együtt	66 182	2 573	4 931	..	68 959
Arab	128	86	74	..	160
Kínai	87	77	88	..	100
Orosz	166	205	302	..	422
Vietnami	26	10	17	..	42
Egyéb	547	536	2 773	..	3 151
Nem kívánt válaszolni, nincs válasz	89 426	88 311	90 222	..	85 731
Összesen	733 376	688 273	693 743	..	758 215
Népesség	686 266	686 266	686 266	..	686 266



1.1.7 Vallás

1.1.7.1 A népesség vallás, felekezete és nemek szerint

Vallás	1930	1949	2001	2011
Férfi				
Katolikus	168 769	194 719	189 142	129 505
Ebből: római katolikus	145 089	168 209	163 119	113 112
görög katolikus	23 680	26 510	26 007	16 369
Ortodox keresztény	337	266	122	108
Református	93 030	101 255	90 369	62 200
Evangélikus	5 460	5 614	2 580	1 475
Izraelita	16 622	2 305	134	73
Más vallási közösséghez, felekezethez tartozó	354	781	2 963	4 378
Vallási közösséghez, felekezethez nem tartozó	64	429	37 780	46 796
Nem kívánt válaszolni, nincs válasz	–	–	31 094	82 265
Összesen	284 636	305 369	354 184	326 800
Nő				
Katolikus	178 429	207 578	216 874	153 399
Ebből: római katolikus	153 289	179 624	188 167	134 921
görög katolikus	25 140	27 954	28 692	18 447
Ortodox keresztény	169	182	183	134
Református	97 348	107 892	104 125	73 477
Evangélikus	5 736	6 147	3 334	2 008
Izraelita	18 362	2 020	132	70
Más vallási közösséghez, felekezethez tartozó	418	1 072	4 264	5 737
Vallási közösséghez, felekezethez nem tartozó	56	451	31 939	42 058
Nem kívánt válaszolni, nincs válasz	–	–	29 369	82 583
Összesen	300 518	325 342	390 220	359 466
Összesen				
Katolikus	347 198	402 297	406 016	282 904
Ebből: római katolikus	298 378	347 833	351 286	248 033
görög katolikus	48 820	54 464	54 699	34 816
Ortodox keresztény	506	448	305	242
Református	190 378	209 147	194 494	135 677
Evangélikus	11 196	11 761	5 914	3 483
Izraelita	34 984	4 325	266	143
Más vallási közösséghez, felekezethez tartozó	772	1 853	7 227	10 115
Vallási közösséghez, felekezethez nem tartozó	120	880	69 719	88 854
Nem kívánt válaszolni, nincs válasz	–	–	60 463	164 848
Összesen	585 154	630 711	744 404	686 266



1.2 Háztartások, családok

1.2.1 A háztartások száma és összetétele

1.2.1.1 A háztartások főbb adatai

Év	Magánháztartások száma	Magánháztartásban élő összesen	Száz háztartásra jutó személy	Száz háztartásra jutó foglalkoztatott	Száz foglalkoztatottra jutó inaktív kereső és eltartott	Intézeti háztartásban élők
1970	236 549	750 417	317	139	128	26 333
1980	266 378	780 998	293	135	117	28 470
1990	271 946	743 884	274	115	133	18 079
2001	270 331	728 313	269	77	225	15 766
2011	272 635	671 292	246	85	168	14 756

1.2.1.2 A háztartások és a háztartásban élők száma háztartás-összetétel szerint

Háztartás-összetétel	Háztartás					Háztartásban élő				
	1970	1980	1990	2001	2011	1970	1980	1990	2001	2011
Egy családból álló háztartás										
Házaspár és élettársi kapcsolat együtt	163 919	177 768	169 225	159 523	139 975	568 728	586 103	544 192	516 930	447 775
Egy szülő gyermekkel	18 564	21 624	28 415	28 976	37 218	53 305	58 104	75 568	75 882	100 993
Egy családból álló háztartás együtt	182 483	199 392	197 640	188 499	177 193	622 033	644 207	619 760	592 812	548 768
Két családból álló háztartás	14 303	12 702	8 219	8 698	3 257	79 390	69 512	44 444	48 544	19 178
Három és több családból álló háztartás	445	486	395	558	179	3 819	4 254	3 492	5 461	1 795
Több családból álló háztartás együtt	14 748	13 188	8 614	9 256	3 436	83 209	73 766	47 936	54 005	20 973
Családháztartás összesen	197 231	212 580	206 254	197 755	180 629	705 242	717 973	667 696	646 817	569 741
Egyszemélyes háztartás	34 406	46 215	56 407	64 586	83 422	34 406	46 215	56 407	64 586	83 422
Egyéb összetételű háztartás	4 912	7 583	9 285	7 990	8 584	10 769	16 810	19 781	16 910	18 129
Nem családháztartás										
összesen	39 318	53 798	65 692	72 576	92 006	45 175	63 025	76 188	81 496	101 551
Összesen	236 549	266 378	271 946	270 331	272 635	750 417	780 998	743 884	728 313	671 292



1.2.2 A háztartások mérete, korösszetétele

1.2.2.1 A száz háztartásra jutó személyek száma háztartástípusonként

Év	Egy családból álló háztartás			Több családból álló háztartás		Család- háztartás összesen	Nem családháztartás		Összesen
	házaspár és élettársi kapcsolat együtt	egy szülő gyermekkel	együtt	együtt	ebből: két családból álló		összesen	ebből: egyedülálló	
1970	347	287	341	564	555	358	115	100	317
1980	330	269	323	559	547	338	117	100	293
1990	322	266	314	556	541	324	116	100	274
2001	324	262	314	583	558	327	112	100	269
2011	320	271	310	610	589	315	110	100	246

1.2.2.2 A háztartások háztartás-összetétel, a háztartástagok száma, a háztartásban élők száma és a száz háztartásra jutó személyek száma szerint

Év, háztartás-összetétel	1	2	3	4	5	6	7	8–	Össze- sen	Száz háztar- tásra jutó személy
	személlyel									
1980										
Egy családból álló háztartás										
Házaspár és élettársi kapcsolat együtt	–	52 589	53 038	50 448	15 219	3 807	1 396	1 271	177 768	330
Egy szülő gyermekkel	–	11 751	6 788	2 024	625	226	107	103	21 624	269
Egy családból álló háztartás együtt	–	64 340	59 826	52 472	15 844	4 033	1 503	1 374	199 392	323
Két családból álló háztartás	–	–	–	2 751	4 570	3 558	1 108	715	12 702	547
Három és több családból álló háztartás	–	–	–	–	–	65	112	309	486	875
Több családból álló háztartás együtt	–	–	–	2 751	4 570	3 623	1 220	1 024	13 188	559
Családháztartás összesen	–	64 340	59 826	55 223	20 414	7 656	2 723	2 398	212 580	338
Egyszemélyes háztartás	46 215	–	–	–	–	–	–	–	46 215	100
Egyéb összetételű háztartás	–	6 470	808	189	62	24	15	15	7 583	222
Nem családháztartás összesen	46 215	6 470	808	189	62	24	15	15	53 798	117
Összesen	46 215	70 810	60 634	55 412	20 476	7 680	2 738	2 413	266 378	293
1990										
Egy családból álló háztartás										
Házaspár és élettársi kapcsolat együtt	–	55 444	47 548	47 862	13 634	3 177	941	619	169 225	322
Egy szülő gyermekkel	–	15 046	9 587	2 752	692	205	79	54	28 415	266
Egy családból álló háztartás együtt	–	70 490	57 135	50 614	14 326	3 382	1 020	673	197 640	314
Két családból álló háztartás	–	–	–	2 103	2 769	2 169	713	465	8 219	541
Három és több családból álló háztartás	–	–	–	–	–	55	74	266	395	884
Több családból álló háztartás együtt	–	–	–	2 103	2 769	2 224	787	731	8 614	556
Családháztartás összesen	–	70 490	57 135	52 717	17 095	5 606	1 807	1 404	206 254	324
Egyszemélyes háztartás	56 407	–	–	–	–	–	–	–	56 407	100
Egyéb összetételű háztartás	–	8 298	824	117	36	8	–	2	9 285	213
Nem családháztartás összesen	56 407	8 298	824	117	36	8	–	2	65 692	116
Összesen	56 407	78 788	57 959	52 834	17 131	5 614	1 807	1 406	271 946	274



1.2.2.2 A háztartások háztartás-összetétel, a háztartástagok száma, a háztartásban élők száma és a száz háztartásra jutó személyek száma szerint (folytatás)

Év, háztartás-összetétel	1	2	3	4	5	6	7	8–	Össze- sen	Száz háztar- tásra jutó személy
	személlyel									
2001										
Egy családból álló háztartás										
Házaspár és élettársi kapcsolat együtt	–	54 501	43 590	40 335	14 773	4 011	1 331	982	159 523	324
Egy szülő gyermekkel	–	16 020	9 343	2 700	636	175	55	47	28 976	262
Egy családból álló háztartás együtt	–	70 521	52 933	43 035	15 409	4 186	1 386	1 029	188 499	314
Két családból álló háztartás	–	–	–	2 000	2 812	2 205	911	770	8 698	558
Három és több családból álló háztartás	–	–	–	–	–	62	79	417	558	979
Több családból álló háztartás együtt	–	–	–	2 000	2 812	2 267	990	1 187	9 256	583
Családháztartás összesen	–	70 521	52 933	45 035	18 221	6 453	2 376	2 216	197 755	327
Egyszemélyes háztartás	64 586	–	–	–	–	–	–	–	64 586	100
Egyéb összetételű háztartás	–	7 225	644	92	20	6	1	2	7 990	212
Nem családháztartás összesen	64 586	7 225	644	92	20	6	1	2	72 576	112
Összesen	64 586	77 746	53 577	45 127	18 241	6 459	2 377	2 218	270 331	269
2011										
Egy családból álló háztartás										
Házaspár	–	42 696	33 783	25 720	9 222	2 627	860	777	115 685	315
Élettársi kapcsolat	–	7 507	7 612	4 449	2 540	1 122	555	505	24 290	343
Házaspár és élettársi kapcsolat együtt	–	50 203	41 395	30 169	11 762	3 749	1 415	1 282	139 975	320
Egy szülő gyermekkel	–	19 566	11 878	3 883	1 197	393	167	134	37 218	271
Egy családból álló háztartás együtt	–	69 769	53 273	34 052	12 959	4 142	1 582	1 416	177 193	310
Két családból álló háztartás	–	–	–	664	984	751	388	470	3 257	589
Három és több családból álló háztartás	–	–	–	–	–	18	24	137	179	1 003
Több családból álló háztartás együtt	–	–	–	664	984	769	412	607	3 436	610
Családháztartás összesen	–	69 769	53 273	34 716	13 943	4 911	1 994	2 023	180 629	315
Egyszemélyes háztartás	83 422	–	–	–	–	–	–	–	83 422	100
Egyéb összetételű háztartás	–	7 774	716	64	17	5	4	4	8 584	211
Nem családháztartás összesen	83 422	7 774	716	64	17	5	4	4	92 006	110
Összesen	83 422	77 543	53 989	34 780	13 960	4 916	1 998	2 027	272 635	246



1.2.2.3 Az egyedülállók családi állapot, főbb korcsoport és nemek szerint

Év, korcsoport, éves	Férfi					Nő				
	nőtlen	házas	özvegy	elvált	összesen	hajadon	házas	özvegy	elvált	összesen
	családi állapotú					családi állapotú				
1980										
-29	2 183	1 095	9	217	3 504	1 892	865	18	217	2 992
30-39	706	600	22	763	2 091	476	358	71	373	1 278
40-49	637	521	97	1 102	2 357	362	527	587	853	2 329
50-59	527	575	416	943	2 461	772	704	3 216	1 148	5 840
60-69	369	352	899	398	2 018	782	275	6 562	666	8 285
70-79	210	166	1 396	140	1 912	541	98	7 166	265	8 070
80-	32	31	628	12	703	147	13	2 180	35	2 375
Összesen	4 664	3 340	3 467	3 575	15 046	4 972	2 840	19 800	3 557	31 169
1990										
-29	2 015	581	5	205	2 806	1 555	607	16	169	2 347
30-39	1 069	662	32	1 143	2 906	477	334	68	435	1 314
40-49	872	501	110	1 569	3 052	451	454	645	1 046	2 596
50-59	691	568	592	1 412	3 263	497	628	3 920	1 650	6 695
60-69	429	489	1 422	774	3 114	859	432	9 534	1 295	12 120
70-79	203	187	1 354	198	1 942	592	126	8 308	422	9 448
80-	54	43	875	39	1 011	211	20	3 496	66	3 793
Összesen	5 333	3 031	4 390	5 340	18 094	4 642	2 601	25 987	5 083	38 313
2001										
-29	1 955	90	-	122	2 167	1 704	109	8	136	1 957
30-39	1 452	229	13	912	2 606	633	96	30	271	1 030
40-49	1 542	404	164	2 202	4 312	553	274	541	1 145	2 513
50-59	965	439	509	1 910	3 823	634	319	3 402	2 044	6 399
60-69	610	305	1 427	1 055	3 397	611	252	9 833	1 869	12 565
70-79	242	136	2 093	380	2 851	633	113	12 840	957	14 543
80-	52	25	981	53	1 111	259	23	4 810	220	5 312
Összesen	6 818	1 628	5 187	6 634	20 267	5 027	1 186	31 464	6 642	44 319
2011										
-29	2 457	92	2	65	2 616	1 784	117	1	52	1 954
30-39	3 691	547	15	1 118	5 371	1 741	188	23	438	2 390
40-49	2 235	710	77	2 789	5 811	826	328	297	1 200	2 651
50-59	2 030	890	642	3 815	7 377	785	723	2 895	3 472	7 875
60-69	861	610	1 343	2 054	4 868	746	430	8 574	3 020	12 770
70-79	280	229	1 916	650	3 075	472	119	13 550	1 630	15 771
80-	66	45	1 519	120	1 750	240	29	8 412	462	9 143
Összesen	11 620	3 123	5 514	10 611	30 868	6 594	1 934	33 752	10 274	52 554



1.2.3 A családok száma és összetétele

1.2.3.1 A családok és a családban élők családösszetétel, valamint átlagos családnagyság szerint

Év	Házaspár és élettársi kapcsolat			Ebből: élettársi kapcsolat	Apa	Anya	Egy szülő gyermekkel együtt	Összesen
	gyermekkel	gyermek nélkül	együtt		gyermekkel			
Családok száma								
1960	118 197	53 326	171 523	..	1 988	24 387	26 375	197 898
1970	126 852	62 966	189 818	..	2 409	20 211	22 620	212 438
1980	126 648	74 335	200 983	..	3 526	21 774	25 300	226 283
1990	111 363	72 061	183 424	7 444	5 780	26 090	31 870	215 294
2001	105 302	68 864	174 166	16 588	3 602	29 868	33 470	207 636
2011	85 786	60 612	146 398	26 580	4 649	33 215	37 864	184 262
Megoszlás, százalék								
1960	59,7	26,9	86,7	..	1,0	12,3	13,3	100,0
1970	59,7	29,6	89,4	..	1,1	9,5	10,6	100,0
1980	56,0	32,9	88,8	..	1,6	9,6	11,2	100,0
1990	51,7	33,5	85,2	3,5	2,7	12,1	14,8	100,0
2001	50,7	33,2	83,9	8,0	1,7	14,4	16,1	100,0
2011	46,6	32,9	79,5	14,4	2,5	18,0	20,5	100,0
Családban élő összesen								
1960	466 747	106 652	573 399	..	4 905	64 101	69 006	642 405
1970	483 779	125 932	609 711	..	5 976	52 753	58 729	668 440
1980	472 926	148 670	621 596	..	8 682	53 919	62 601	684 197
1990	415 415	144 122	559 537	22 627	14 369	64 292	78 661	638 198
2001	401 374	137 728	539 102	51 408	8 548	73 135	81 683	620 785
2011	327 390	121 224	448 614	85 985	11 386	84 726	96 112	544 726
Száz családra jutó családtag								
1960	395	200	334	..	247	263	262	325
1970	381	200	321	..	248	261	260	315
1980	373	200	309	..	246	248	247	302
1990	373	200	305	304	249	246	247	296
2001	381	200	310	310	237	245	244	299
2011	382	200	306	323	245	255	254	296

1.2.4 A családok mérete, a gyermekek száma

1.2.4.1 A családok családösszetétel és a gyermekek száma szerint

Év, gyermekek száma	Házaspár	Élettársi kapcsolat	Házaspár és élettársi kapcsolat együtt	Apa	Anya	Egy szülő gyermekkel együtt	Összesen
				gyermekkel			
1980							
Gyermekek száma							
1	58 872	2 351	14 539	16 890	75 762
2	52 009	883	5 362	6 245	58 254
3	10 669	198	1 197	1 395	12 064
4–	5 098	94	676	770	5 868
nincs gyermek	74 335	–	–	–	74 335
Összesen	200 983	3 526	21 774	25 300	226 283
Családban élő gyermek	219 630	5 156	32 145	37 301	256 931
Száz családra jutó gyermek	109	146	148	147	114
Száz gyermekes családra jutó gyermek	173	146	148	147	169
1990							
Gyermekek száma							
1	47 426	1 901	49 327	3 616	16 899	20 515	69 842
2	47 168	1 270	48 438	1 713	7 157	8 870	57 308
3	9 491	545	10 036	331	1 454	1 785	11 821
4–	3 202	360	3 562	120	580	700	4 262
nincs gyermek	68 693	3 368	72 061	–	–	–	72 061
Összesen	175 980	7 444	183 424	5 780	26 090	31 870	215 294
Családban élő gyermek	184 950	7 739	192 689	8 589	38 202	46 791	239 480
Száz családra jutó gyermek	105	104	105	149	146	147	111
Száz gyermekes családra jutó gyermek	172	190	173	149	146	147	167
2001							
Gyermekek száma							
1	41 910	4 279	46 189	2 572	19 784	22 356	68 545
2	38 867	2 594	41 461	811	7 719	8 530	49 991
3	11 064	1 441	12 505	161	1 749	1 910	14 415
4–	4 218	929	5 147	58	616	674	5 821
nincs gyermek	61 519	7 345	68 864	–	–	–	68 864
Összesen	157 578	16 588	174 166	3 602	29 868	33 470	207 636
Családban élő gyermek	172 538	18 232	190 770	4 946	43 267	48 213	238 983
Száz családra jutó gyermek	109	110	110	137	145	144	115
Száz gyermekes családra jutó gyermek	180	197	181	137	145	144	172
2011							
Gyermekek száma							
1	33 495	7 481	40 976	3 200	20 373	23 573	64 549
2	25 067	4 253	29 320	1 037	9 210	10 247	39 567
3	7 736	2 368	10 104	288	2 531	2 819	12 923
4–	3 385	2 001	5 386	124	1 101	1 225	6 611
nincs gyermek	50 135	10 477	60 612	–	–	–	60 612
Összesen	119 818	26 580	146 398	4 649	33 215	37 864	184 262
Családban élő gyermek	122 993	32 825	155 818	6 737	51 511	58 248	214 066
Száz családra jutó gyermek	103	123	106	145	155	154	116
Száz gyermekes családra jutó gyermek	177	204	182	145	155	154	173

1.3 Lakásállomány

1.3.1 A lakások száma

1.3.1.1 A lakóegységek rendeltetése, lakók, laksűrűség

Év	Lakás			Lakott egyéb lakóegység	Lakóegység összesen ^{a)}	Lakók ^{b)}		Száz lakott lakásra jutó lakó
	lakott	nem lakott	együtt ^{c)}			lakásban	egyéb lakóegységben	
1949	154 606	1 821	156 427	814	157 241	622 523	3 028	403
1960	186 621	2 128	188 749	1 415	190 164	693 984	3 975	372
1970	214 276	5 323	219 599	862	220 461	747 468	2 949	349
1980	240 242	10 159	250 401	446	250 847	779 538	1 460	324
1990	253 110	16 388	269 498	203	269 701	743 181	703	294
2001	258 023	21 255	279 278	394	279 672	727 131	1 191	282
2011	255 551	28 550	284 101	411	284 512	670 405	887	262

a) Az 1949-1960. évi lakóegység- és lakásadatok a nem lakott üdülőegységek számát is tartalmazzák.

b) Az 1949.évi adatok a jelenlevő népességre, az 1960-2011. évi adatok a lakónépességre vonatkoznak.

c) A jelenlegi lakásfogalom szerint az 1949. évi lakásállomány 150631.



1.3.2 A lakások tulajdon és használati mód szerint

1.3.2.1 A lakott lakások tulajdonjelleg és használati jogcím szerint

Használati jogcím	Magánszemély tulajdona			Települési önkormányzat tulajdona	Más intézmény, szervezet tulajdona	Összesen
	1-3	4-	együtt			
	lakásos épületben					
1990						
Tulajdonosi	148 293	37 396	185 689	–	–	185 689
Bérelti	12 215	3 340	15 555	42 453	8 377	66 385
Más jogcímű	844	69	913	53	70	1 036
Összesen	161 352	40 805	202 157	42 506	8 447	253 110
2001						
Tulajdonosi	167 730	73 365	241 095	–	–	241 095
Bérelti	1 831	2 815	4 646	9 058	2 161	15 865
Más jogcímű	542	282	824	152	87	1 063
Összesen	170 103	76 462	246 565	9 210	2 248	258 023
2011						
Tulajdonosi	165 088	71 714	236 802	–	–	236 802
Bérelti	2 700	4 171	6 871	7 731	1 400	16 002
Más jogcímű	1 266	833	2 099	174	474	2 747
Összesen	169 054	76 718	245 772	7 905	1 874	255 551



1.3.3 A lakások mérete: alapterület, szobaszám

1.3.3.1 A lakott lakások szobaszám, laksűrűség és településtípus szerint

Településtípus	1	2	3	4–	Összesen	Száz lakott lakásra jutó lakó				
	szobás					1	2	3	4–	össze- sen
						szobás lakásban				
1980										
Megyeszékhely	15 142	32 361	14 382	1 455	63 340	237	303	383	430	309
Többi város	18 690	40 604	17 236	2 270	78 800	272	329	385	426	331
Községek, nagyközségek	24 084	50 591	21 210	2 217	98 102	274	325	394	436	330
Összesen	57 916	123 556	52 828	5 942	240 242	264	321	388	431	325
1990										
Megyeszékhely	9 808	34 036	19 393	4 640	67 877	205	256	328	374	277
Többi város	11 437	40 496	25 863	8 732	86 528	227	276	336	385	298
Községek, nagyközségek	13 814	42 435	32 316	10 140	98 705	236	268	344	388	301
Összesen	35 059	116 967	77 572	23 512	253 110	224	267	337	384	294
2001										
Megyeszékhely	8 141	33 744	20 000	7 021	68 906	193	230	292	351	256
Többi város	8 587	39 304	27 424	13 145	88 460	226	251	305	362	282
Községek, nagyközségek	8 251	38 318	37 989	16 099	100 657	229	257	323	380	299
Összesen	24 979	111 366	85 413	36 265	258 023	217	247	310	368	282
2011										
Megyeszékhely	7 469	32 752	20 338	8 822	69 381	179	207	256	313	232
Többi város	6 663	37 227	28 466	15 866	88 222	203	227	273	327	258
Községek, nagyközségek	5 450	32 291	39 197	21 010	97 948	220	246	299	348	288
Összesen	19 582	102 270	88 001	45 698	255 551	198	227	281	334	262



1.3.3.2 A lakott lakások szobaszám, konyhával való ellátottság és a lakók száma szerint

Lakószám, személy	1 szobás			2 szobás			3 és több szobás			Összesen
	konyhával	konyha nélkül	együtt	konyhával	konyha nélkül	együtt	konyhával	konyha nélkül	együtt	
1980										
1	14 764	1 279	16 043	12 440	112	12 552	1 869	24	1 893	30 488
2	17 577	742	18 319	32 674	130	32 804	7 479	29	7 508	58 631
3	9 275	501	9 776	30 222	99	30 321	13 549	29	13 578	53 675
4	6 547	376	6 923	27 894	82	27 976	19 123	26	19 149	54 048
5	3 080	178	3 258	11 414	35	11 449	9 242	16	9 258	23 965
6	1 457	101	1 558	5 015	18	5 033	4 404	10	4 414	11 005
7	764	51	815	1 808	12	1 820	1 632	4	1 636	4 271
8	455	35	490	747	8	755	664	3	667	1 912
9	245	23	268	351	5	356	315	1	316	940
10–	427	39	466	479	11	490	348	3	351	1 307
Összesen	54 591	3 325	57 916	123 044	512	123 556	58 625	145	58 770	240 242
1990										
1	13 825	451	14 276	23 277	220	23 497	7 019	138	7 157	44 930
2	10 255	197	10 452	38 825	315	39 140	19 835	289	20 124	69 716
3	4 453	112	4 565	24 957	142	25 099	23 497	185	23 682	53 346
4	2 726	74	2 800	18 823	68	18 891	30 145	173	30 318	52 009
5	1 337	41	1 378	6 056	45	6 101	12 087	97	12 184	19 663
6	697	35	732	2 374	29	2 403	4 870	43	4 913	8 048
7	353	16	369	861	6	867	1 548	19	1 567	2 803
8	203	3	206	408	17	425	551	6	557	1 188
9	112	3	115	200	2	202	223	4	227	544
10–	163	3	166	333	9	342	347	8	355	863
Összesen	34 124	935	35 059	116 114	853	116 967	100 122	962	101 084	253 110
2001										
1	11 398	211	11 609	31 453	216	31 669	13 885	136	14 021	57 299
2	6 329	101	6 430	36 313	174	36 487	29 543	188	29 731	72 648
3	2 801	65	2 866	20 193	109	20 302	27 275	132	27 407	50 575
4	1 773	39	1 812	13 824	63	13 887	28 253	109	28 362	44 061
5	1 119	31	1 150	5 086	34	5 120	12 777	49	12 826	19 096
6	483	14	497	1 955	14	1 969	5 396	26	5 422	7 888
7	270	5	275	867	11	878	1 920	9	1 929	3 082
8	158	4	162	449	–	449	839	2	841	1 452
9	75	4	79	249	5	254	437	1	438	771
10–	95	4	99	341	10	351	697	4	701	1 151
Összesen	24 501	478	24 979	110 730	636	111 366	121 022	656	121 678	258 023
2011										
1	10 058	208	10 266	36 961	167	37 128	23 646	84	23 730	71 124
2	4 216	80	4 296	29 989	106	30 095	36 523	83	36 606	70 997
3	2 678	38	2 716	18 981	70	19 051	29 400	75	29 475	51 242
4	1 037	25	1 062	9 224	35	9 259	24 190	36	24 226	34 547
5	577	10	587	3 579	18	3 597	11 014	15	11 029	15 213
6	324	5	329	1 530	13	1 543	4 445	12	4 457	6 329
7	141	4	145	746	7	753	1 778	4	1 782	2 680
8	78	1	79	400	6	406	987	4	991	1 476
9	41	2	43	181	4	185	532	2	534	762
10–	58	1	59	246	7	253	861	8	869	1 181
Összesen	19 208	374	19 582	101 837	433	102 270	133 376	323	133 699	255 551



1.3.4 A lakások felszereltsége, komfortossága

1.3.4.1 A lakott lakások felszereltség és szobaszám szerint

Szobaszám	Hálózati	Házi	Meleg folyóvízzel	Vizöblítéses WC-vel	Köz-	Házi	Összes lakás
	vízvezetékekkel				csatornával		
	ellátott lakás						
1980							
1	14 515	680	–	10 875	13 664	3 520	57 916
2	60 251	7 820	–	58 647	47 487	23 232	123 556
3	30 889	8 421	–	34 668	18 815	22 142	52 828
4–	3 633	1 130	–	4 209	1 800	3 198	5 942
Összesen	109 288	18 051	–	108 399	81 766	52 092	240 242
1990							
1	13 277	646	9 975	10 514	10 595	3 524	35 059
2	77 865	7 389	78 645	76 169	55 213	30 601	116 967
3	59 055	10 686	67 749	64 892	28 053	42 128	77 572
4–	19 124	3 194	21 927	21 336	6 650	15 805	23 512
Összesen	169 321	21 915	178 296	172 911	100 511	92 058	253 110
2001							
1	14 060	252	12 083	11 919	10 972	3 362	24 979
2	88 165	2 839	87 345	84 467	59 975	31 124	111 366
3	74 794	4 108	77 866	75 728	35 501	43 476	85 413
4–	33 832	1 407	35 097	34 635	14 972	20 307	36 265
Összesen	210 851	8 606	212 391	206 749	121 420	98 269	258 023
2011							
1	14 202	710	12 298	12 711	12 177	2 735	19 582
2	91 346	2 638	88 390	88 918	76 494	17 490	102 270
3	82 876	2 484	82 998	83 309	64 471	20 889	88 001
4–	44 270	945	44 682	44 817	34 849	10 366	45 698
Összesen	232 694	6 777	228 368	229 755	187 991	51 480	255 551

1.3.4.2 A lakott lakások fűtési mód és szobaszám szerint

Szobaszám	Központos fűtés			Egyedi helyiségfűtés	Összesen
	távfűtés (távvezetékekkel hőközpontból)	egy vagy több lakást fűtő (központi, cirko-) kazánnal, más eszközzel	együtt		
1990					
1	3 288	842	4 130	30 929	35 059
2	30 428	11 696	42 124	74 843	116 967
3	17 042	29 019	46 061	31 511	77 572
4–	747	16 349	17 096	6 416	23 512
Összesen	51 505	57 906	109 411	143 699	253 110
2001					
1	3 919	1 739	5 658	19 321	24 979
2	30 947	17 806	48 753	62 613	111 366
3	16 309	36 868	53 177	32 236	85 413
4–	931	27 938	28 869	7 396	36 265
Összesen	52 106	84 351	136 457	121 566	258 023
2011					
1	3 958	1 828	5 786	13 796	19 582
2	30 263	18 317	48 580	53 690	102 270
3	16 009	39 706	55 715	32 286	88 001
4–	756	36 163	36 919	8 779	45 698
Összesen	50 986	96 014	147 000	108 551	255 551



1.3.4.3 A lakott lakások komfortosság és szobaszám szerint

Szobaszám	Összkomfortos	Komfortos	Félkomfortos	Komfort nélküli	Szükség- és egyéb lakás	Összesen
1980						
1	3 315	5 591	2 011	39 915	7 084	57 916
2	25 052	32 056	6 964	57 270	2 214	123 556
3	16 133	18 072	4 121	14 170	332	52 828
4-	1 625	2 515	501	1 265	36	5 942
Összesen	46 125	58 234	13 597	112 620	9 666	240 242
1990						
1	3 670	4 964	1 999	21 025	3 401	35 059
2	39 804	31 335	8 332	33 536	3 960	116 967
3	43 026	18 939	5 327	8 776	1 504	77 572
4-	16 104	4 426	1 197	1 487	298	23 512
Összesen	102 604	59 664	16 855	64 824	9 163	253 110
2001						
1	4 969	5 356	1 484	10 960	2 210	24 979
2	46 133	33 925	5 886	22 186	3 236	111 366
3	50 592	21 973	3 929	7 074	1 845	85 413
4-	27 964	5 768	921	1 115	497	36 265
Összesen	129 658	67 022	12 220	41 335	7 788	258 023
2011						
1	5 502	6 036	1 285	6 385	374	19 582
2	47 836	38 385	3 933	11 683	433	102 270
3	55 128	26 628	2 350	3 690	205	88 001
4-	36 660	7 663	592	665	118	45 698
Összesen	145 126	78 712	8 160	22 423	1 130	255 551



1.3.5 A lakások és lakóik, laksűrűség

1.3.5.1 A lakott lakások a lakók korösszetétele és száma szerint

Lakószám, személy	Csak			Fiatal- és közép-	Fiatal-	Közép-	Fiatal-, közép-	Összes lakás
	fiatal-	közép-	idős-					
	korú személlyel							
1980								
1	1 598	10 783	18 107	–	–	–	–	30 488
2	2 961	19 334	15 396	6 675	1 772	12 493	–	58 631
3	6 660	865	652	32 496	2 127	7 037	3 838	53 675
4	5 714	77	39	38 630	1 295	1 295	6 998	54 048
5	1 118	7	2	13 819	867	134	8 018	23 965
6	368	–	–	5 744	361	11	4 521	11 005
7	153	–	–	2 518	75	5	1 520	4 271
8	51	–	–	1 271	36	–	554	1 912
9	18	–	–	651	17	1	253	940
10–	15	–	–	1 019	10	–	263	1 307
Összesen	18 656	31 066	34 196	102 823	6 560	20 976	25 965	240 242
1990								
1	2 701	15 262	26 967	–	–	–	–	44 930
2	3 516	19 721	20 113	9 020	2 038	15 308	–	69 716
3	5 561	1 109	798	33 183	1 700	7 560	3 435	53 346
4	3 909	92	30	39 948	833	1 177	6 020	52 009
5	911	5	1	12 003	455	103	6 185	19 663
6	257	2	1	4 231	147	19	3 391	8 048
7	58	–	–	1 634	49	3	1 059	2 803
8	31	–	–	806	15	1	335	1 188
9	15	–	–	397	5	1	126	544
10–	4	–	–	658	11	–	190	863
Összesen	16 963	36 191	47 910	101 880	5 253	24 172	20 741	253 110
2001								
1	2 659	17 492	37 148	–	–	–	–	57 299
2	3 864	17 902	23 924	9 733	1 472	15 753	–	72 648
3	3 588	1 146	709	32 105	1 391	7 924	3 712	50 575
4	2 084	90	23	34 727	541	1 151	5 445	44 061
5	1 051	2	–	12 359	262	103	5 319	19 096
6	323	1	–	4 507	109	15	2 933	7 888
7	131	–	–	1 960	40	1	950	3 082
8	40	–	–	1 041	17	–	354	1 452
9	19	–	–	579	5	–	168	771
10–	19	–	–	886	9	–	237	1 151
Összesen	13 778	36 633	61 804	97 897	3 846	24 947	19 118	258 023
2011								
1	3 092	25 181	42 851	–	–	–	–	71 124
2	2 235	16 843	23 838	10 667	1 432	15 982	–	70 997
3	1 812	2 289	723	31 535	1 288	9 844	3 751	51 242
4	1 013	281	32	26 348	324	1 602	4 947	34 547
5	564	21	1	10 271	111	171	4 074	15 213
6	222	5	–	4 011	46	23	2 022	6 329
7	90	–	–	1 843	15	–	732	2 680
8	39	–	–	1 091	11	–	335	1 476
9	17	–	–	605	2	–	138	762
10–	16	–	1	971	2	1	190	1 181
Összesen	9 100	44 620	67 446	87 342	3 231	27 623	16 189	255 551



1.3.6 Az épületek, lakóházak száma, jellemzői

1.3.6.1 A lakóházak a lakók száma, valamint lakásszám és magasság szerint

Lakásszám, magasság (földszint, emelet)	0	1-5	6-10	11-20	21-50	51-	Összesen	Lakó összesen	Száz lakóháza jutó lakó
	lakóval								
1990									
1	10 830	146 603	10 424	447	6	-	168 310	478 412	284
2	35	2 592	1 581	117	1	-	4 326	22 107	511
3	5	260	466	119	4	-	854	6 352	744
4	4	78	509	418	13	-	1 022	10 415	1 019
5-10	1	17	158	811	576	3	1 566	29 663	1 894
11-20	3	2	2	72	2 466	315	2 860	110 387	3 860
21-	-	-	-	2	52	839	893	84 433	25 222
Összesen	10 878	149 552	13 140	1 986	3 118	1 157	179 831	741 769	412
Ebből: földszintes	10 851	148 988	12 657	1 154	186	9	173 845	519 464	299
emeletes	27	564	483	832	2 932	1 148	5 986	222 305	3 714
2001									
1	14 852	152 786	11 581	613	10	-	179 842	495 567	276
2	75	2 065	1 041	135	6	-	3 322	16 553	498
3	15	275	323	111	4	-	728	5 041	692
4	4	110	471	329	20	1	935	9 201	984
5-10	2	34	207	886	493	-	1 622	28 578	1 762
11-20	-	4	7	193	2 639	124	2 967	100 455	3 386
21-	-	-	-	1	79	755	835	69 491	22 353
Összesen	14 948	155 274	13 630	2 268	3 251	880	190 251	724 886	381
Ebből: földszintes	14 904	154 346	13 065	1 264	195	4	183 778	526 955	287
emeletes	44	928	565	1 004	3 056	876	6 473	197 931	3 058
2011									
1	19 517	153 162	10 070	647	17	7	183 420	466 708	254
2	151	1 874	899	143	4	2	3 073	14 923	486
3	39	230	260	92	6	-	627	4 201	670
4	15	131	488	244	6	-	884	7 818	884
5-10	18	77	346	908	295	2	1 646	25 056	1 522
11-20	1	7	17	394	2 540	57	3 016	88 513	2 935
21-50	-	2	-	6	122	617	747	47 395	6 345
51-	-	-	-	-	1	116	117	15 401	13 163
Összesen	19 741	155 483	12 080	2 434	2 991	801	193 530	670 015	346
Ebből: földszintes	19 679	154 977	11 397	1 219	1 117	11	187 400	494 139	264
emeletes	62	506	683	1 215	2 874	790	6 130	175 876	2 869

3. Településtípusonkénti adatok



3.1 A népesség száma és jellemzői

3.1.1 A népesség száma, népsűrűség

3.1.1.1 A népesség nemek és korév szerint, a nemek aránya, 2011

Korév, korcsoport, éves	Férfi	Nő	Összesen	Ezer férfira jutó nő
Miskolc megyei jogú város				
0	685	729	1 414	1 064
1	759	741	1 500	976
2	844	719	1 563	852
3	781	749	1 530	959
4	843	755	1 598	896
–4	3 912	3 693	7 605	944
5	837	801	1 638	957
6	800	711	1 511	889
7	732	670	1 402	915
8	754	717	1 471	951
9	789	735	1 524	932
5–9	3 912	3 634	7 546	929
10	762	719	1 481	944
11	796	731	1 527	918
12	717	717	1 434	1 000
13	755	749	1 504	992
14	900	834	1 734	927
10–14	3 930	3 750	7 680	954
15	963	991	1 954	1 029
16	1 058	972	2 030	919
17	1 043	1 048	2 091	1 005
18	1 149	1 025	2 174	892
19	1 380	1 146	2 526	830
15–19	5 593	5 182	10 775	927
20	1 293	1 144	2 437	885
21	1 271	1 051	2 322	827
22	1 198	1 024	2 222	855
23	1 165	980	2 145	841
24	1 035	1 033	2 068	998
20–24	5 962	5 232	11 194	878
25	1 132	1 001	2 133	884
26	1 017	929	1 946	913
27	963	993	1 956	1 031
28	1 051	958	2 009	912
29	1 101	1 109	2 210	1 007
25–29	5 264	4 990	10 254	948
30	1 172	1 118	2 290	954
31	1 292	1 234	2 526	955
32	1 304	1 282	2 586	983
33	1 289	1 282	2 571	995
34	1 362	1 411	2 773	1 036
30–34	6 419	6 327	12 746	986
35	1 415	1 438	2 853	1 016
36	1 563	1 447	3 010	926
37	1 236	1 295	2 531	1 048
38	1 123	1 197	2 320	1 066
39	1 070	1 156	2 226	1 080
35–39	6 407	6 533	12 940	1 020
40	1 131	1 131	2 262	1 000
41	1 196	1 208	2 404	1 010
42	1 135	1 220	2 355	1 075
43	1 195	1 318	2 513	1 103
44	1 112	1 115	2 227	1 003
40–44	5 769	5 992	11 761	1 039
45	1 028	1 060	2 088	1 031
46	928	1 022	1 950	1 101
47	962	987	1 949	1 026
48	880	1 051	1 931	1 194
49	907	1 065	1 972	1 174
45–49	4 705	5 185	9 890	1 102



3.1.1.1 A népesség nemek és korév szerint, a nemek aránya, 2011 (folytatás)

Korév, korcsoport, éves	Férfi	Nő	Összesen	Ezer férfira jutó nő
Miskolc megyei jogú város				
50	963	1 116	2 079	1 159
51	1 004	1 183	2 187	1 178
52	951	1 223	2 174	1 286
53	1 029	1 209	2 238	1 175
54	1 073	1 322	2 395	1 232
50–54	5 020	6 053	11 073	1 206
55	1 279	1 475	2 754	1 153
56	1 335	1 696	3 031	1 270
57	1 278	1 597	2 875	1 250
58	1 130	1 463	2 593	1 295
59	944	1 271	2 215	1 346
55–59	5 966	7 502	13 468	1 257
60	997	1 288	2 285	1 292
61	1 041	1 387	2 428	1 332
62	903	1 232	2 135	1 364
63	863	1 241	2 104	1 438
64	814	1 146	1 960	1 408
60–64	4 618	6 294	10 912	1 363
65	696	1 018	1 714	1 463
66	741	1 126	1 867	1 520
67	810	1 167	1 977	1 441
68	742	1 076	1 818	1 450
69	716	1 123	1 839	1 568
65–69	3 705	5 510	9 215	1 487
70	693	1 040	1 733	1 501
71	608	1 038	1 646	1 707
72	545	1 012	1 557	1 857
73	543	961	1 504	1 770
74	548	935	1 483	1 706
70–74	2 937	4 986	7 923	1 698
75	440	909	1 349	2 066
76	443	865	1 308	1 953
77	420	791	1 211	1 883
78	373	790	1 163	2 118
79	353	746	1 099	2 113
75–79	2 029	4 101	6 130	2 021
80	334	629	963	1 883
81	305	605	910	1 984
82	261	540	801	2 069
83	227	467	694	2 057
84	171	434	605	2 538
80–84	1 298	2 675	3 973	2 061
85	167	396	563	2 371
86	131	311	442	2 374
87	110	261	371	2 373
88	81	228	309	2 815
89	60	210	270	3 500
85–89	549	1 406	1 955	2 561
90	47	152	199	3 234
91	41	159	200	3 878
92	28	76	104	2 714
93	12	48	60	4 000
94	6	29	35	4 833
90–94	134	464	598	3 463
95	8	25	33	3 125
96	4	19	23	4 750
97	5	20	25	4 000
98	3	13	16	4 333
99	5	6	11	1 200
95–99	25	83	108	3 320
100–	1	7	8	7 000
Összesen	78 155	89 599	167 754	1 146



3.1.1.1 A népesség nemek és korév szerint, a nemek aránya, 2011 (folytatás)

Korév, korcsoport, éves	Férfi	Nő	Összesen	Ezer férfira jutó nő
Borsod-Abaúj-Zemplén megye többi városa				
0	1 070	1 023	2 093	956
1	1 056	990	2 046	938
2	1 195	1 137	2 332	951
3	1 166	1 187	2 353	1 018
4	1 241	1 160	2 401	935
–4	5 728	5 497	11 225	960
5	1 274	1 189	2 463	933
6	1 204	1 141	2 345	948
7	1 155	1 176	2 331	1 018
8	1 185	1 202	2 387	1 014
9	1 252	1 185	2 437	946
5–9	6 070	5 893	11 963	971
10	1 332	1 228	2 560	922
11	1 337	1 277	2 614	955
12	1 299	1 267	2 566	975
13	1 404	1 269	2 673	904
14	1 523	1 409	2 932	925
10–14	6 895	6 450	13 345	935
15	1 630	1 487	3 117	912
16	1 592	1 532	3 124	962
17	1 677	1 657	3 334	988
18	1 501	1 473	2 974	981
19	1 501	1 408	2 909	938
15–19	7 901	7 557	15 458	956
20	1 569	1 391	2 960	887
21	1 538	1 424	2 962	926
22	1 442	1 446	2 888	1 003
23	1 414	1 333	2 747	943
24	1 540	1 303	2 843	846
20–24	7 503	6 897	14 400	919
25	1 511	1 379	2 890	913
26	1 544	1 347	2 891	872
27	1 431	1 322	2 753	924
28	1 390	1 307	2 697	940
29	1 400	1 381	2 781	986
25–29	7 276	6 736	14 012	926
30	1 530	1 430	2 960	935
31	1 609	1 493	3 102	928
32	1 643	1 537	3 180	935
33	1 663	1 593	3 256	958
34	1 728	1 626	3 354	941
30–34	8 173	7 679	15 852	940
35	1 821	1 755	3 576	964
36	1 849	1 809	3 658	978
37	1 725	1 712	3 437	992
38	1 575	1 524	3 099	968
39	1 538	1 529	3 067	994
35–39	8 508	8 329	16 837	979
40	1 519	1 422	2 941	936
41	1 597	1 622	3 219	1 016
42	1 583	1 590	3 173	1 004
43	1 605	1 762	3 367	1 098
44	1 611	1 607	3 218	998
40–44	7 915	8 003	15 918	1 011
45	1 444	1 483	2 927	1 027
46	1 470	1 487	2 957	1 012
47	1 492	1 566	3 058	1 050
48	1 480	1 553	3 033	1 049
49	1 421	1 598	3 019	1 125
45–49	7 307	7 687	14 994	1 052



3.1.1.1 A népesség nemek és korév szerint, a nemek aránya, 2011 (folytatás)

Korév, korcsoport, éves	Férfi	Nő	Összesen	Ezer férfira jutó nő
Borsod-Abaúj-Zemplén megye többi városa				
50	1 521	1 750	3 271	1 151
51	1 621	1 806	3 427	1 114
52	1 639	1 789	3 428	1 092
53	1 629	1 809	3 438	1 110
54	1 762	1 938	3 700	1 100
50–54	8 172	9 092	17 264	1 113
55	1 810	2 125	3 935	1 174
56	1 957	2 195	4 152	1 122
57	1 781	2 089	3 870	1 173
58	1 644	1 954	3 598	1 189
59	1 433	1 748	3 181	1 220
55–59	8 625	10 111	18 736	1 172
60	1 502	1 908	3 410	1 270
61	1 583	1 921	3 504	1 214
62	1 373	1 621	2 994	1 181
63	1 287	1 620	2 907	1 259
64	1 153	1 406	2 559	1 219
60–64	6 898	8 476	15 374	1 229
65	909	1 256	2 165	1 382
66	1 001	1 414	2 415	1 413
67	1 075	1 509	2 584	1 404
68	936	1 360	2 296	1 453
69	949	1 441	2 390	1 518
65–69	4 870	6 980	11 850	1 433
70	866	1 301	2 167	1 502
71	861	1 346	2 207	1 563
72	770	1 238	2 008	1 608
73	694	1 234	1 928	1 778
74	655	1 283	1 938	1 959
70–74	3 846	6 402	10 248	1 665
75	645	1 102	1 747	1 709
76	615	1 095	1 710	1 780
77	578	1 047	1 625	1 811
78	537	972	1 509	1 810
79	454	952	1 406	2 097
75–79	2 829	5 168	7 997	1 827
80	399	882	1 281	2 211
81	365	793	1 158	2 173
82	283	719	1 002	2 541
83	250	667	917	2 668
84	198	574	772	2 899
80–84	1 495	3 635	5 130	2 431
85	197	494	691	2 508
86	145	439	584	3 028
87	113	378	491	3 345
88	103	320	423	3 107
89	76	305	381	4 013
85–89	634	1 936	2 570	3 054
90	50	221	271	4 420
91	62	147	209	2 371
92	37	96	133	2 595
93	9	58	67	6 444
94	15	40	55	2 667
90–94	173	562	735	3 249
95	6	26	32	4 333
96	9	22	31	2 444
97	9	21	30	2 333
98	2	17	19	8 500
99	–	11	11	–
95–99	26	97	123	3 731
100–	10	8	18	800
Összesen	110 854	123 195	234 049	1 111



3.1.1.1 A népesség nemek és korév szerint, a nemek aránya, 2011 (folytatás)

Korév, korcsoport, éves	Férfi	Nő	Összesen	Ezer férfira jutó nő
Borsod-Abaúj-Zemplén megye községei				
0	1 553	1 502	3 055	967
1	1 566	1 516	3 082	968
2	1 638	1 662	3 300	1 015
3	1 724	1 625	3 349	943
4	1 689	1 656	3 345	980
–4	8 170	7 961	16 131	974
5	1 771	1 745	3 516	985
6	1 753	1 678	3 431	957
7	1 734	1 573	3 307	907
8	1 794	1 633	3 427	910
9	1 824	1 691	3 515	927
5–9	8 876	8 320	17 196	937
10	1 893	1 771	3 664	936
11	1 961	1 804	3 765	920
12	1 902	1 832	3 734	963
13	2 030	1 959	3 989	965
14	2 156	1 859	4 015	862
10–14	9 942	9 225	19 167	928
15	1 995	1 824	3 819	914
16	2 097	1 999	4 096	953
17	2 146	2 024	4 170	943
18	1 971	1 848	3 819	938
19	2 001	1 879	3 880	939
15–19	10 210	9 574	19 784	938
20	2 123	1 899	4 022	894
21	2 023	1 825	3 848	902
22	1 994	1 751	3 745	878
23	1 992	1 713	3 705	860
24	1 893	1 726	3 619	912
20–24	10 025	8 914	18 939	889
25	1 897	1 682	3 579	887
26	1 853	1 633	3 486	881
27	1 680	1 531	3 211	911
28	1 736	1 461	3 197	842
29	1 671	1 493	3 164	893
25–29	8 837	7 800	16 637	883
30	1 670	1 447	3 117	866
31	1 799	1 670	3 469	928
32	1 779	1 705	3 484	958
33	1 908	1 735	3 643	909
34	2 042	1 767	3 809	865
30–34	9 198	8 324	17 522	905
35	2 046	1 902	3 948	930
36	2 177	2 057	4 234	945
37	1 985	1 912	3 897	963
38	1 997	1 833	3 830	918
39	1 904	1 801	3 705	946
35–39	10 109	9 505	19 614	940
40	1 792	1 846	3 638	1 030
41	2 048	1 872	3 920	914
42	2 024	1 976	4 000	976
43	2 091	2 021	4 112	967
44	2 077	1 936	4 013	932
40–44	10 032	9 651	19 683	962
45	1 873	1 878	3 751	1 003
46	1 926	1 828	3 754	949
47	2 048	1 830	3 878	894
48	1 876	1 897	3 773	1 011
49	1 896	1 871	3 767	987
45–49	9 619	9 304	18 923	967



3.1.1.1 A népesség nemek és korév szerint, a nemek aránya, 2011 (folytatás)

Korév, korcsoport, éves	Férfi	Nő	Összesen	Ezer férfira jutó nő
Borsod-Abaúj-Zemplén megye községei				
50	1 943	1 908	3 851	982
51	1 988	1 973	3 961	992
52	2 085	1 984	4 069	952
53	2 111	1 965	4 076	931
54	2 078	1 988	4 066	957
50–54	10 205	9 818	20 023	962
55	2 111	2 150	4 261	1 018
56	2 212	2 228	4 440	1 007
57	2 047	2 070	4 117	1 011
58	1 891	2 056	3 947	1 087
59	1 621	1 882	3 503	1 161
55–59	9 882	10 386	20 268	1 051
60	1 744	1 943	3 687	1 114
61	1 667	2 038	3 705	1 223
62	1 548	1 815	3 363	1 172
63	1 414	1 634	3 048	1 156
64	1 246	1 585	2 831	1 272
60–64	7 619	9 015	16 634	1 183
65	920	1 362	2 282	1 480
66	1 064	1 389	2 453	1 305
67	1 151	1 686	2 837	1 465
68	1 034	1 532	2 566	1 482
69	955	1 619	2 574	1 695
65–69	5 124	7 588	12 712	1 481
70	913	1 487	2 400	1 629
71	946	1 547	2 493	1 635
72	770	1 521	2 291	1 975
73	806	1 463	2 269	1 815
74	754	1 498	2 252	1 987
70–74	4 189	7 516	11 705	1 794
75	661	1 384	2 045	2 094
76	670	1 332	2 002	1 988
77	633	1 319	1 952	2 084
78	574	1 177	1 751	2 051
79	488	1 163	1 651	2 383
75–79	3 026	6 375	9 401	2 107
80	451	1 057	1 508	2 344
81	388	949	1 337	2 446
82	372	845	1 217	2 272
83	300	757	1 057	2 523
84	241	727	968	3 017
80–84	1 752	4 335	6 087	2 474
85	204	650	854	3 186
86	179	531	710	2 966
87	136	418	554	3 074
88	150	368	518	2 453
89	107	324	431	3 028
85–89	776	2 291	3 067	2 952
90	65	257	322	3 954
91	52	203	255	3 904
92	32	107	139	3 344
93	10	37	47	3 700
94	10	39	49	3 900
90–94	169	643	812	3 805
95	3	25	28	8 333
96	2	38	40	19 000
97	10	16	26	1 600
98	6	15	21	2 500
99	1	21	22	21 000
95–99	22	115	137	5 227
100–	9	12	21	1 333
Összesen	137 791	146 672	284 463	1 064



3.1.2 Kor és nemek szerinti megoszlás, előző lakóhelyek, állampolgárság

3.1.2.1 A népesség az előző lakóhely, korcsoport és nemek szerint, 2011

Korcsoport, éves	Előző lakóhelye					Összesen
	azonos településen volt		más településen volt	külföldön volt	ismeretlen helyen volt	
	összesen	ebből: születése óta azonos lakcímen lakik				
Miskolc megyei jogú város						
Férfi						
- 4	3 691	2 969	195	26	-	3 912
5- 9	3 537	1 847	341	31	3	3 912
10-14	3 366	1 330	543	21	-	3 930
15-19	3 926	1 421	1 627	40	-	5 593
20-24	4 038	1 364	1 824	97	3	5 962
25-29	3 975	909	1 178	108	3	5 264
30-34	4 915	744	1 386	113	5	6 419
35-39	5 040	595	1 261	100	6	6 407
40-44	4 701	470	991	75	2	5 769
45-49	3 739	344	900	63	3	4 705
50-54	4 083	239	891	44	2	5 020
55-59	4 924	294	998	43	1	5 966
60-64	3 727	153	843	45	3	4 618
65-69	3 010	91	653	33	9	3 705
70-74	2 303	72	580	50	4	2 937
75-79	1 543	38	452	31	3	2 029
80-84	947	22	326	22	3	1 298
85-	498	8	197	11	3	709
Együtt	61 963	12 910	15 186	953	53	78 155
Nő						
- 4	3 481	2 825	198	13	1	3 693
5- 9	3 250	1 755	357	26	1	3 634
10-14	3 168	1 233	561	21	-	3 750
15-19	3 612	1 318	1 510	57	3	5 182
20-24	3 559	1 070	1 578	95	-	5 232
25-29	3 597	634	1 299	90	4	4 990
30-34	4 725	529	1 499	100	3	6 327
35-39	5 065	397	1 378	90	-	6 533
40-44	4 763	354	1 167	60	2	5 992
45-49	4 108	247	1 032	43	2	5 185
50-54	4 890	214	1 108	54	1	6 053
55-59	6 107	237	1 323	67	5	7 502
60-64	5 087	155	1 151	50	6	6 294
65-69	4 352	105	1 100	50	8	5 510
70-74	3 781	101	1 136	55	14	4 986
75-79	3 049	66	995	44	13	4 101
80-84	1 967	75	672	23	13	2 675
85-	1 389	62	528	24	19	1 960
Együtt	69 950	11 377	18 592	962	95	89 599
Összesen						
- 4	7 172	5 794	393	39	1	7 605
5- 9	6 787	3 602	698	57	4	7 546
10-14	6 534	2 563	1 104	42	-	7 680
15-19	7 538	2 739	3 137	97	3	10 775
20-24	7 597	2 434	3 402	192	3	11 194
25-29	7 572	1 543	2 477	198	7	10 254
30-34	9 640	1 273	2 885	213	8	12 746
35-39	10 105	992	2 639	190	6	12 940
40-44	9 464	824	2 158	135	4	11 761
45-49	7 847	591	1 932	106	5	9 890
50-54	8 973	453	1 999	98	3	11 073
55-59	11 031	531	2 321	110	6	13 468
60-64	8 814	308	1 994	95	9	10 912
65-69	7 362	196	1 753	83	17	9 215
70-74	6 084	173	1 716	105	18	7 923
75-79	4 592	104	1 447	75	16	6 130
80-84	2 914	97	998	45	16	3 973
85-	1 887	70	725	35	22	2 669
Összesen	131 913	24 287	33 778	1 915	148	167 754



3.1.2.1 A népesség az előző lakóhely, korcsoport és nemek szerint, 2011 (folytatás)

Korcsoport, éves	Előző lakóhelye					Összesen
	azonos településen volt		más településen volt	külföldön volt	ismeretlen helyen volt	
	összesen	ebből: születése óta azonos lakcímen lakik				
Borsod-Abaúj-Zemplén megye többi városa						
Férfi						
- 4	5 280	4 465	424	24	-	5 728
5- 9	5 171	3 036	874	23	2	6 070
10-14	5 658	2 653	1 203	29	5	6 895
15-19	6 002	2 742	1 837	60	2	7 901
20-24	5 983	2 624	1 452	67	1	7 503
25-29	5 431	1 872	1 728	114	3	7 276
30-34	5 736	1 241	2 328	107	2	8 173
35-39	5 979	1 006	2 424	101	4	8 508
40-44	5 622	803	2 232	59	2	7 915
45-49	5 275	672	1 968	63	1	7 307
50-54	5 682	604	2 423	61	6	8 172
55-59	5 877	540	2 683	60	5	8 625
60-64	4 602	307	2 231	63	2	6 898
65-69	3 202	200	1 600	62	6	4 870
70-74	2 509	180	1 290	43	4	3 846
75-79	1 767	138	1 014	46	2	2 829
80-84	942	81	529	24	-	1 495
85-	489	56	341	13	-	843
Együtt	81 207	23 220	28 581	1 019	47	110 854
Nő						
- 4	5 018	4 199	455	23	1	5 497
5- 9	5 082	2 951	794	15	2	5 893
10-14	5 295	2 425	1 122	33	-	6 450
15-19	5 512	2 350	1 990	52	3	7 557
20-24	5 266	2 174	1 563	65	3	6 897
25-29	4 606	1 191	2 019	108	3	6 736
30-34	5 138	729	2 429	108	4	7 679
35-39	5 729	619	2 528	70	2	8 329
40-44	5 522	525	2 402	74	5	8 003
45-49	5 342	447	2 273	70	2	7 687
50-54	6 160	408	2 858	70	4	9 092
55-59	6 813	411	3 211	84	3	10 111
60-64	5 617	311	2 782	74	3	8 476
65-69	4 585	241	2 330	64	1	6 980
70-74	4 213	264	2 135	49	5	6 402
75-79	3 279	229	1 851	37	1	5 168
80-84	2 285	179	1 314	34	2	3 635
85-	1 463	151	1 102	34	4	2 603
Együtt	86 925	19 804	35 158	1 064	48	123 195
Összesen						
- 4	10 298	8 664	879	47	1	11 225
5- 9	10 253	5 987	1 668	38	4	11 963
10-14	10 953	5 078	2 325	62	5	13 345
15-19	11 514	5 092	3 827	112	5	15 458
20-24	11 249	4 798	3 015	132	4	14 400
25-29	10 037	3 063	3 747	222	6	14 012
30-34	10 874	1 970	4 757	215	6	15 852
35-39	11 708	1 625	4 952	171	6	16 837
40-44	11 144	1 328	4 634	133	7	15 918
45-49	10 617	1 119	4 241	133	3	14 994
50-54	11 842	1 012	5 281	131	10	17 264
55-59	12 690	951	5 894	144	8	18 736
60-64	10 219	618	5 013	137	5	15 374
65-69	7 787	441	3 930	126	7	11 850
70-74	6 722	444	3 425	92	9	10 248
75-79	5 046	367	2 865	83	3	7 997
80-84	3 227	260	1 843	58	2	5 130
85-	1 952	207	1 443	47	4	3 446
Összesen	168 132	43 024	63 739	2 083	95	234 049



3.1.2.1 A népesség az előző lakóhely, korcsoport és nemek szerint, 2011 (folytatás)

Korcsoport, éves	Előző lakóhelye					Összesen
	azonos településen volt		más településen volt	külföldön volt	ismeretlen helyen volt	
	összesen	ebből: születése óta azonos lakcímen lakik				
Borsod-Abaúj-Zemplén megye községei						
Férfi						
- 4	7 295	6 333	853	20	2	8 170
5- 9	7 029	4 419	1 808	37	2	8 876
10-14	7 586	4 023	2 317	36	3	9 942
15-19	7 708	4 060	2 472	25	5	10 210
20-24	7 379	3 803	2 586	55	5	10 025
25-29	6 138	2 732	2 586	107	6	8 837
30-34	5 740	1 866	3 337	117	4	9 198
35-39	6 225	1 815	3 795	85	4	10 109
40-44	6 348	1 597	3 590	90	4	10 032
45-49	6 118	1 441	3 420	73	8	9 619
50-54	6 299	1 360	3 818	79	9	10 205
55-59	5 881	1 219	3 883	111	7	9 882
60-64	4 480	883	3 049	82	8	7 619
65-69	3 077	568	1 981	60	6	5 124
70-74	2 730	523	1 410	44	5	4 189
75-79	2 067	427	929	28	2	3 026
80-84	1 243	271	487	19	3	1 752
85-	698	150	250	27	1	976
Együtt	94 041	37 490	42 571	1 095	84	137 791
Nő						
- 4	7 083	6 142	846	30	2	7 961
5- 9	6 590	4 140	1 704	24	2	8 320
10-14	7 112	3 733	2 082	28	3	9 225
15-19	7 080	3 598	2 444	38	12	9 574
20-24	6 216	2 936	2 643	49	6	8 914
25-29	4 763	1 612	2 941	91	5	7 800
30-34	4 763	1 026	3 469	86	6	8 324
35-39	5 555	976	3 865	82	3	9 505
40-44	5 641	899	3 911	95	4	9 651
45-49	5 535	762	3 694	69	6	9 304
50-54	5 765	781	3 974	74	5	9 818
55-59	6 052	924	4 220	105	9	10 386
60-64	5 340	716	3 590	76	9	9 015
65-69	4 839	683	2 680	62	7	7 588
70-74	5 082	790	2 392	33	9	7 516
75-79	4 425	687	1 916	30	4	6 375
80-84	3 058	542	1 244	26	7	4 335
85-	2 061	396	959	37	4	3 061
Együtt	96 960	31 343	48 574	1 035	103	146 672
Összesen						
- 4	14 378	12 475	1 699	50	4	16 131
5- 9	13 619	8 559	3 512	61	4	17 196
10-14	14 698	7 756	4 399	64	6	19 167
15-19	14 788	7 658	4 916	63	17	19 784
20-24	13 595	6 739	5 229	104	11	18 939
25-29	10 901	4 344	5 527	198	11	16 637
30-34	10 503	2 892	6 806	203	10	17 522
35-39	11 780	2 791	7 660	167	7	19 614
40-44	11 989	2 496	7 501	185	8	19 683
45-49	11 653	2 203	7 114	142	14	18 923
50-54	12 064	2 141	7 792	153	14	20 023
55-59	11 933	2 143	8 103	216	16	20 268
60-64	9 820	1 599	6 639	158	17	16 634
65-69	7 916	1 251	4 661	122	13	12 712
70-74	7 812	1 313	3 802	77	14	11 705
75-79	6 492	1 114	2 845	58	6	9 401
80-84	4 301	813	1 731	45	10	6 087
85-	2 759	546	1 209	64	5	4 037
Összesen	191 001	68 833	91 145	2 130	187	284 463



3.1.2.2 A népesség születési hely, korcsoport és nemek szerint, 2011

Korcsoport, éves	Születési helye					Összesen
	azonos településen volt		más településen volt	külföldön volt	ismeretlen helyen volt	
	összesen	ebből: születése óta azonos lakcímen lakik				
Miskolc megyei jogú város						
Férfi						
- 4	3 704	2 969	186	22	-	3 912
5- 9	3 540	1 847	342	29	1	3 912
10-14	3 386	1 330	515	26	3	3 930
15-19	3 910	1 421	1 629	49	5	5 593
20-24	4 014	1 364	1 822	125	1	5 962
25-29	3 883	909	1 282	94	5	5 264
30-34	4 612	744	1 698	103	6	6 419
35-39	4 537	595	1 739	125	6	6 407
40-44	3 906	470	1 740	120	3	5 769
45-49	2 954	344	1 630	119	2	4 705
50-54	2 822	239	2 080	113	5	5 020
55-59	3 200	294	2 690	72	4	5 966
60-64	2 091	153	2 467	56	4	4 618
65-69	1 434	91	2 029	232	10	3 705
70-74	992	72	1 821	119	5	2 937
75-79	600	38	1 335	90	4	2 029
80-84	362	22	889	43	4	1 298
85-	195	8	445	67	2	709
Együtt	50 142	12 910	26 339	1 604	70	78 155
Nő						
- 4	3 504	2 825	174	14	1	3 693
5- 9	3 275	1 755	337	21	1	3 634
10-14	3 186	1 233	545	18	1	3 750
15-19	3 623	1 318	1 483	72	4	5 182
20-24	3 484	1 070	1 643	105	-	5 232
25-29	3 424	634	1 468	95	3	4 990
30-34	4 286	529	1 886	153	2	6 327
35-39	4 226	397	2 185	118	4	6 533
40-44	3 754	354	2 098	139	1	5 992
45-49	2 952	247	2 127	105	1	5 185
50-54	3 060	214	2 870	121	2	6 053
55-59	3 616	237	3 744	139	3	7 502
60-64	2 512	155	3 673	104	5	6 294
65-69	1 940	105	3 250	315	5	5 510
70-74	1 613	101	3 140	226	7	4 986
75-79	1 159	66	2 784	152	6	4 101
80-84	831	75	1 734	102	8	2 675
85-	583	62	1 209	163	5	1 960
Együtt	51 028	11 377	36 350	2 162	59	89 599
Összesen						
- 4	7 208	5 794	360	36	1	7 605
5- 9	6 815	3 602	679	50	2	7 546
10-14	6 572	2 563	1 060	44	4	7 680
15-19	7 533	2 739	3 112	121	9	10 775
20-24	7 498	2 434	3 465	230	1	11 194
25-29	7 307	1 543	2 750	189	8	10 254
30-34	8 898	1 273	3 584	256	8	12 746
35-39	8 763	992	3 924	243	10	12 940
40-44	7 660	824	3 838	259	4	11 761
45-49	5 906	591	3 757	224	3	9 890
50-54	5 882	453	4 950	234	7	11 073
55-59	6 816	531	6 434	211	7	13 468
60-64	4 603	308	6 140	160	9	10 912
65-69	3 374	196	5 279	547	15	9 215
70-74	2 605	173	4 961	345	12	7 923
75-79	1 759	104	4 119	242	10	6 130
80-84	1 193	97	2 623	145	12	3 973
85-	778	70	1 654	230	7	2 669
Összesen	101 170	24 287	62 689	3 766	129	167 754



3.1.2.2 A népesség születési hely, korcsoport és nemek szerint, 2011 (folytatás)

Korcsoport, éves	Születési helye					Összesen
	azonos településen volt		más településen volt	külföldön volt	ismeretlen helyen volt	
	összesen	ebből: születése óta azonos lakcímen lakik				
Borsod-Abaúj-Zemplén megye többi városa						
Férfi						
- 4	5 259	4 465	443	26	-	5 728
5- 9	5 167	3 036	876	25	2	6 070
10-14	5 529	2 653	1 316	37	13	6 895
15-19	5 855	2 742	1 983	53	10	7 901
20-24	5 818	2 624	1 614	70	1	7 503
25-29	5 219	1 872	1 953	97	7	7 276
30-34	5 246	1 241	2 816	108	3	8 173
35-39	5 128	1 006	3 279	96	5	8 508
40-44	4 547	803	3 261	103	4	7 915
45-49	4 004	672	3 212	91	-	7 307
50-54	4 089	604	3 988	93	2	8 172
55-59	3 727	540	4 790	99	9	8 625
60-64	2 662	307	4 129	104	3	6 898
65-69	1 743	200	2 890	228	9	4 870
70-74	1 343	180	2 386	112	5	3 846
75-79	944	138	1 796	85	4	2 829
80-84	544	81	889	61	1	1 495
85-	299	56	504	38	2	843
Együtt	67 123	23 220	42 125	1 526	80	110 854
Nő						
- 4	5 014	4 199	458	24	1	5 497
5- 9	5 040	2 951	831	19	3	5 893
10-14	5 159	2 425	1 257	32	2	6 450
15-19	5 353	2 350	2 141	57	6	7 557
20-24	5 010	2 174	1 801	81	5	6 897
25-29	4 343	1 191	2 286	104	3	6 736
30-34	4 483	729	3 066	126	4	7 679
35-39	4 576	619	3 620	127	6	8 329
40-44	4 231	525	3 619	146	7	8 003
45-49	3 801	447	3 769	114	3	7 687
50-54	4 039	408	4 877	171	5	9 092
55-59	4 051	411	5 879	177	4	10 111
60-64	3 196	311	5 118	156	6	8 476
65-69	2 607	241	4 090	277	6	6 980
70-74	2 346	264	3 865	186	5	6 402
75-79	1 927	229	3 123	110	8	5 168
80-84	1 369	179	2 153	106	7	3 635
85-	884	151	1 554	154	11	2 603
Együtt	67 429	19 804	53 507	2 167	92	123 195
Összesen						
- 4	10 273	8 664	901	50	1	11 225
5- 9	10 207	5 987	1 707	44	5	11 963
10-14	10 688	5 078	2 573	69	15	13 345
15-19	11 208	5 092	4 124	110	16	15 458
20-24	10 828	4 798	3 415	151	6	14 400
25-29	9 562	3 063	4 239	201	10	14 012
30-34	9 729	1 970	5 882	234	7	15 852
35-39	9 704	1 625	6 899	223	11	16 837
40-44	8 778	1 328	6 880	249	11	15 918
45-49	7 805	1 119	6 981	205	3	14 994
50-54	8 128	1 012	8 865	264	7	17 264
55-59	7 778	951	10 669	276	13	18 736
60-64	5 858	618	9 247	260	9	15 374
65-69	4 350	441	6 980	505	15	11 850
70-74	3 689	444	6 251	298	10	10 248
75-79	2 871	367	4 919	195	12	7 997
80-84	1 913	260	3 042	167	8	5 130
85-	1 183	207	2 058	192	13	3 446
Összesen	134 552	43 024	95 632	3 693	172	234 049



3.1.2.2 A népesség születési hely, korcsoport és nemek szerint, 2011 (folytatás)

Korcsoport, éves	Születési helye					Összesen
	azonos településen volt		más településen volt	külföldön volt	ismeretlen helyen volt	
	összesen	ebből: születése óta azonos lakcímen lakik				
Borsod-Abaúj-Zemplén megye községei						
Férfi						
- 4	7 275	6 333	868	25	2	8 170
5- 9	6 934	4 419	1 903	37	2	8 876
10-14	7 412	4 023	2 486	42	2	9 942
15-19	7 506	4 060	2 669	31	4	10 210
20-24	7 096	3 803	2 860	63	6	10 025
25-29	5 799	2 732	2 959	73	6	8 837
30-34	5 152	1 866	3 941	99	6	9 198
35-39	5 553	1 815	4 451	101	4	10 109
40-44	5 528	1 597	4 366	133	5	10 032
45-49	5 376	1 441	4 130	105	8	9 619
50-54	5 451	1 360	4 645	101	8	10 205
55-59	4 912	1 219	4 868	93	9	9 882
60-64	3 823	883	3 702	83	11	7 619
65-69	2 541	568	2 419	154	10	5 124
70-74	2 252	523	1 829	104	4	4 189
75-79	1 724	427	1 255	45	2	3 026
80-84	1 065	271	648	35	4	1 752
85-	631	150	317	26	2	976
Együtt	86 030	37 490	50 316	1 350	95	137 791
Nő						
- 4	7 091	6 142	841	26	3	7 961
5- 9	6 490	4 140	1 802	25	3	8 320
10-14	6 908	3 733	2 290	26	1	9 225
15-19	6 809	3 598	2 719	38	8	9 574
20-24	5 828	2 936	3 018	63	5	8 914
25-29	4 296	1 612	3 405	95	4	7 800
30-34	3 962	1 026	4 227	126	9	8 324
35-39	4 496	976	4 877	128	4	9 505
40-44	4 521	899	4 964	161	5	9 651
45-49	4 455	762	4 720	122	7	9 304
50-54	4 732	781	4 937	142	7	9 818
55-59	4 986	924	5 223	169	8	10 386
60-64	4 572	716	4 309	124	10	9 015
65-69	4 074	683	3 306	201	7	7 588
70-74	4 196	790	3 202	111	7	7 516
75-79	3 707	687	2 569	93	6	6 375
80-84	2 581	542	1 686	61	7	4 335
85-	1 777	396	1 198	81	5	3 061
Együtt	85 481	31 343	59 293	1 792	106	146 672
Összesen						
- 4	14 366	12 475	1 709	51	5	16 131
5- 9	13 424	8 559	3 705	62	5	17 196
10-14	14 320	7 756	4 776	68	3	19 167
15-19	14 315	7 658	5 388	69	12	19 784
20-24	12 924	6 739	5 878	126	11	18 939
25-29	10 095	4 344	6 364	168	10	16 637
30-34	9 114	2 892	8 168	225	15	17 522
35-39	10 049	2 791	9 328	229	8	19 614
40-44	10 049	2 496	9 330	294	10	19 683
45-49	9 831	2 203	8 850	227	15	18 923
50-54	10 183	2 141	9 582	243	15	20 023
55-59	9 898	2 143	10 091	262	17	20 268
60-64	8 395	1 599	8 011	207	21	16 634
65-69	6 615	1 251	5 725	355	17	12 712
70-74	6 448	1 313	5 031	215	11	11 705
75-79	5 431	1 114	3 824	138	8	9 401
80-84	3 646	813	2 334	96	11	6 087
85-	2 408	546	1 515	107	7	4 037
Összesen	171 511	68 833	109 609	3 142	201	284 463



3.1.3 Családi állapot, termékenység

3.1.3.1 A 15 éves és idősebb népesség családi állapot, korcsoport és nemek szerint, 2011

Korcsoport, éves	Nőtlen, hajadon	Házass	Özvegy	Elvált	Összesen
Miskolc megyei jogú város					
Férfi					
15–19	5 584	6	–	3	5 593
20–24	5 878	75	2	7	5 962
25–29	4 528	669	–	67	5 264
30–34	3 900	2 186	3	330	6 419
35–39	2 753	2 940	8	706	6 407
40–44	1 502	3 082	41	1 144	5 769
45–49	821	2 702	55	1 127	4 705
50–54	632	2 988	120	1 280	5 020
55–59	475	3 889	279	1 323	5 966
60–64	210	3 267	304	837	4 618
65–69	105	2 714	338	548	3 705
70–74	85	2 181	394	277	2 937
75–79	39	1 441	398	151	2 029
80–84	24	817	385	72	1 298
85–	9	357	319	24	709
Együtt	26 545	29 314	2 646	7 896	66 401
Nő					
15–19	5 157	23	–	2	5 182
20–24	4 966	245	2	19	5 232
25–29	3 530	1 290	3	167	4 990
30–34	2 904	2 719	21	683	6 327
35–39	1 867	3 286	59	1 321	6 533
40–44	944	3 261	127	1 660	5 992
45–49	466	2 780	282	1 657	5 185
50–54	375	3 288	576	1 814	6 053
55–59	354	4 079	1 109	1 960	7 502
60–64	286	3 206	1 459	1 343	6 294
65–69	188	2 428	1 952	942	5 510
70–74	176	1 703	2 440	667	4 986
75–79	110	940	2 596	455	4 101
80–84	62	359	2 027	227	2 675
85–	60	102	1 657	141	1 960
Együtt	21 445	29 709	14 310	13 058	78 522
Összesen					
15–19	10 741	29	–	5	10 775
20–24	10 844	320	4	26	11 194
25–29	8 058	1 959	3	234	10 254
30–34	6 804	4 905	24	1 013	12 746
35–39	4 620	6 226	67	2 027	12 940
40–44	2 446	6 343	168	2 804	11 761
45–49	1 287	5 482	337	2 784	9 890
50–54	1 007	6 276	696	3 094	11 073
55–59	829	7 968	1 388	3 283	13 468
60–64	496	6 473	1 763	2 180	10 912
65–69	293	5 142	2 290	1 490	9 215
70–74	261	3 884	2 834	944	7 923
75–79	149	2 381	2 994	606	6 130
80–84	86	1 176	2 412	299	3 973
85–	69	459	1 976	165	2 669
Összesen	47 990	59 023	16 956	20 954	144 923



3.1.3.1 A 15 éves és idősebb népesség családi állapot, korcsoport és nemek szerint, 2011 (folytatás)

Korcsoport, éves	Nőtlen, hajadon	Házass	Özvegy	Elvált	Összesen
Borsod-Abaúj-Zemplén megye többi városa					
Férfi					
15-19	7 885	16	-	-	7 901
20-24	7 297	184	2	20	7 503
25-29	6 194	962	2	118	7 276
30-34	4 787	2 912	6	468	8 173
35-39	3 113	4 369	27	999	8 508
40-44	1 800	4 683	45	1 387	7 915
45-49	1 191	4 606	96	1 414	7 307
50-54	997	5 358	250	1 567	8 172
55-59	724	6 010	409	1 482	8 625
60-64	357	5 184	477	880	6 898
65-69	159	3 755	489	467	4 870
70-74	105	2 872	602	267	3 846
75-79	67	1 963	653	146	2 829
80-84	25	945	474	51	1 495
85-	15	369	438	21	843
Együtt	34 716	44 188	3 970	9 287	92 161
Nő					
15-19	7 474	76	-	7	7 557
20-24	6 413	425	1	58	6 897
25-29	4 583	1 880	14	259	6 736
30-34	2 967	3 835	44	833	7 679
35-39	1 698	4 987	124	1 520	8 329
40-44	784	5 024	239	1 956	8 003
45-49	503	4 965	498	1 721	7 687
50-54	395	5 821	1 016	1 860	9 092
55-59	360	6 092	1 869	1 790	10 111
60-64	262	4 665	2 393	1 156	8 476
65-69	191	3 187	2 855	747	6 980
70-74	141	2 131	3 596	534	6 402
75-79	93	1 119	3 614	342	5 168
80-84	62	384	2 993	196	3 635
85-	82	106	2 333	82	2 603
Együtt	26 008	44 697	21 589	13 061	105 355
Összesen					
15-19	15 359	92	-	7	15 458
20-24	13 710	609	3	78	14 400
25-29	10 777	2 842	16	377	14 012
30-34	7 754	6 747	50	1 301	15 852
35-39	4 811	9 356	151	2 519	16 837
40-44	2 584	9 707	284	3 343	15 918
45-49	1 694	9 571	594	3 135	14 994
50-54	1 392	11 179	1 266	3 427	17 264
55-59	1 084	12 102	2 278	3 272	18 736
60-64	619	9 849	2 870	2 036	15 374
65-69	350	6 942	3 344	1 214	11 850
70-74	246	5 003	4 198	801	10 248
75-79	160	3 082	4 267	488	7 997
80-84	87	1 329	3 467	247	5 130
85-	97	475	2 771	103	3 446
Összesen	60 724	88 885	25 559	22 348	197 516



3.1.3.1 A 15 éves és idősebb népesség családi állapot, korcsoport és nemek szerint, 2011 (folytatás)

Korcsoport, éves	Nőtlen, hajadon	Házias	Özvegy	Elvált	Összesen
Borsod-Abaúj-Zemplén megye községei					
Férfi					
15-19	10 168	40	1	1	10 210
20-24	9 612	388	1	24	10 025
25-29	7 297	1 387	3	150	8 837
30-34	5 230	3 484	10	474	9 198
35-39	3 640	5 320	24	1 125	10 109
40-44	2 372	5 963	75	1 622	10 032
45-49	1 752	6 088	141	1 638	9 619
50-54	1 476	6 651	282	1 796	10 205
55-59	1 053	6 871	484	1 474	9 882
60-64	597	5 583	527	912	7 619
65-69	269	3 908	499	448	5 124
70-74	135	3 201	612	241	4 189
75-79	69	2 219	628	110	3 026
80-84	39	1 128	536	49	1 752
85-	21	461	474	20	976
Együtt	43 730	52 692	4 297	10 084	110 803
Nő					
15-19	9 364	203	-	7	9 574
20-24	8 000	839	4	71	8 914
25-29	5 030	2 445	15	310	7 800
30-34	2 894	4 568	47	815	8 324
35-39	1 724	6 176	163	1 442	9 505
40-44	961	6 625	438	1 627	9 651
45-49	493	6 482	771	1 558	9 304
50-54	387	6 568	1 348	1 515	9 818
55-59	345	6 528	2 215	1 298	10 386
60-64	234	4 880	3 048	853	9 015
65-69	121	3 314	3 641	512	7 588
70-74	128	2 460	4 571	357	7 516
75-79	114	1 268	4 787	206	6 375
80-84	101	473	3 642	119	4 335
85-	76	130	2 789	66	3 061
Együtt	29 972	52 959	27 479	10 756	121 166
Összesen					
15-19	19 532	243	1	8	19 784
20-24	17 612	1 227	5	95	18 939
25-29	12 327	3 832	18	460	16 637
30-34	8 124	8 052	57	1 289	17 522
35-39	5 364	11 496	187	2 567	19 614
40-44	3 333	12 588	513	3 249	19 683
45-49	2 245	12 570	912	3 196	18 923
50-54	1 863	13 219	1 630	3 311	20 023
55-59	1 398	13 399	2 699	2 772	20 268
60-64	831	10 463	3 575	1 765	16 634
65-69	390	7 222	4 140	960	12 712
70-74	263	5 661	5 183	598	11 705
75-79	183	3 487	5 415	316	9 401
80-84	140	1 601	4 178	168	6 087
85-	97	591	3 263	86	4 037
Összesen	73 702	105 651	31 776	20 840	231 969



3.1.3.2 A 15 éves és idősebb életjárási kapcsolatban élő népesség családi állapot, korcsoport és nemek szerint, 2011

Korcsoport, éves	Nőtlen, hajadon	Házias	Özvegy	Elvált	Összesen
Miskolc megyei jogú város					
Férfi					
15-19	61	-	-	1	62
20-24	436	-	-	4	440
25-29	966	2	-	24	992
30-34	1 231	7	2	142	1 382
35-39	940	11	1	231	1 183
40-44	476	11	8	377	872
45-49	205	17	12	351	585
50-54	161	13	14	352	540
55-59	95	16	51	345	507
60-64	34	11	21	232	298
65-69	13	5	33	148	199
70-74	16	2	28	63	109
75-79	3	-	29	32	64
80-84	4	-	14	19	37
85-	-	1	13	5	19
Együtt	4 641	96	226	2 326	7 289
Nő					
15-19	130	1	-	1	132
20-24	724	-	1	3	728
25-29	1 101	10	1	73	1 185
30-34	1 115	13	4	208	1 340
35-39	677	13	7	363	1 060
40-44	285	11	19	355	670
45-49	121	8	41	360	530
50-54	82	10	66	305	463
55-59	47	6	72	298	423
60-64	22	6	78	160	266
65-69	10	-	44	85	139
70-74	6	-	32	42	80
75-79	2	-	18	15	35
80-84	-	-	10	6	16
85-	-	-	4	1	5
Együtt	4 322	78	397	2 275	7 072
Összesen					
15-19	191	1	-	2	194
20-24	1 160	-	1	7	1 168
25-29	2 067	12	1	97	2 177
30-34	2 346	20	6	350	2 722
35-39	1 617	24	8	594	2 243
40-44	761	22	27	732	1 542
45-49	326	25	53	711	1 115
50-54	243	23	80	657	1 003
55-59	142	22	123	643	930
60-64	56	17	99	392	564
65-69	23	5	77	233	338
70-74	22	2	60	105	189
75-79	5	-	47	47	99
80-84	4	-	24	25	53
85-	-	1	17	6	24
Összesen	8 963	174	623	4 601	14 361



3.1.3.2 A 15 éves és idősebb élettársi kapcsolatban élő népesség családi állapot, korcsoport és nemek szerint, 2011 (folytatás)

Korcsoport, éves	Nőtlen, hajadon	Házias	Özvegy	Elvált	Összesen
Borsod-Abaúj-Zemplén megye többi városa					
Férfi					
15-19	140	-	-	-	140
20-24	850	-	-	7	857
25-29	1 439	3	1	31	1 474
30-34	1 602	13	4	150	1 769
35-39	1 059	20	8	353	1 440
40-44	487	17	6	407	917
45-49	257	36	13	398	704
50-54	206	20	47	398	671
55-59	138	19	58	367	582
60-64	66	16	58	254	394
65-69	21	9	58	113	201
70-74	17	4	44	69	134
75-79	4	-	44	34	82
80-84	5	1	22	11	39
85-	-	-	8	5	13
Együtt	6 291	158	371	2 597	9 417
Nő					
15-19	391	-	-	-	391
20-24	1 353	4	-	21	1 378
25-29	1 631	9	2	85	1 727
30-34	1 247	18	7	254	1 526
35-39	695	18	22	453	1 188
40-44	227	18	43	508	796
45-49	126	23	85	382	616
50-54	72	9	99	391	571
55-59	64	6	143	293	506
60-64	25	4	110	167	306
65-69	13	-	81	65	159
70-74	9	1	67	31	108
75-79	3	2	29	16	50
80-84	-	-	7	5	12
85-	1	-	2	-	3
Együtt	5 857	112	697	2 671	9 337
Összesen					
15-19	531	-	-	-	531
20-24	2 203	4	-	28	2 235
25-29	3 070	12	3	116	3 201
30-34	2 849	31	11	404	3 295
35-39	1 754	38	30	806	2 628
40-44	714	35	49	915	1 713
45-49	383	59	98	780	1 320
50-54	278	29	146	789	1 242
55-59	202	25	201	660	1 088
60-64	91	20	168	421	700
65-69	34	9	139	178	360
70-74	26	5	111	100	242
75-79	7	2	73	50	132
80-84	5	1	29	16	51
85-	1	-	10	5	16
Összesen	12 148	270	1 068	5 268	18 754



3.1.3.2 A 15 éves és idősebb életjárási kapcsolatban élő népesség családi állapot, korcsoport és nemek szerint, 2011 (folytatás)

Korcsoport, éves	Nőtlen, hajadon	Házass	Özvegy	Elvált	Összesen
Borsod-Abaúj-Zemplén megye községei					
Férfi					
15-19	354	-	-	1	355
20-24	1 617	2	-	11	1 630
25-29	2 027	9	2	65	2 103
30-34	1 960	12	6	159	2 137
35-39	1 330	24	8	400	1 762
40-44	658	25	16	528	1 227
45-49	382	23	28	481	914
50-54	254	37	52	459	802
55-59	159	26	70	403	658
60-64	77	17	76	274	444
65-69	47	15	55	132	249
70-74	15	4	56	80	155
75-79	9	2	33	37	81
80-84	6	2	27	8	43
85-	1	-	7	3	11
Együtt	8 896	198	436	3 041	12 571
Nő					
15-19	908	-	-	4	912
20-24	2 301	7	2	34	2 344
25-29	2 164	18	7	117	2 306
30-34	1 554	28	9	331	1 922
35-39	812	35	31	516	1 394
40-44	370	27	101	529	1 027
45-49	137	25	148	454	764
50-54	108	16	167	385	676
55-59	57	5	200	284	546
60-64	29	8	174	158	369
65-69	10	1	101	60	172
70-74	9	-	70	22	101
75-79	5	-	35	9	49
80-84	2	1	9	2	14
85-	-	-	2	1	3
Együtt	8 466	171	1 056	2 906	12 599
Összesen					
15-19	1 262	-	-	5	1 267
20-24	3 918	9	2	45	3 974
25-29	4 191	27	9	182	4 409
30-34	3 514	40	15	490	4 059
35-39	2 142	59	39	916	3 156
40-44	1 028	52	117	1 057	2 254
45-49	519	48	176	935	1 678
50-54	362	53	219	844	1 478
55-59	216	31	270	687	1 204
60-64	106	25	250	432	813
65-69	57	16	156	192	421
70-74	24	4	126	102	256
75-79	14	2	68	46	130
80-84	8	3	36	10	57
85-	1	-	9	4	14
Összesen	17 362	369	1 492	5 947	25 170



3.1.4 Iskolázottság, nyelvtudás

3.1.4.1 A 7 éves és idősebb népesség iskolai végzettség, korcsoport és nemek szerint, 2011

Korcsoport, éves	Az általános iskola első évfolyamát sem végezte el			Legalább általános iskola 8. évfolyam			Legalább érettségi			Egyetem, főiskola stb. oklevéllel		
	férfi	nő	összesen	férfi	nő	összesen	férfi	nő	összesen	férfi	nő	összesen
Miskolc megyei jogú város												
7- 9	526	420	946	-	-	-	-	-	-	-	-	-
10-14	27	28	55	343	430	773	-	-	-	-	-	-
15-19	15	4	19	5 362	5 033	10 395	1 319	1 150	2 469	-	-	-
20-24	13	14	27	5 877	5 166	11 043	4 436	4 213	8 649	448	731	1 179
25-29	25	16	41	5 196	4 934	10 130	3 606	3 904	7 510	1 334	2 002	3 336
30-34	25	17	42	6 335	6 251	12 586	3 870	4 785	8 655	1 678	2 419	4 097
35-39	17	23	40	6 350	6 446	12 796	3 542	4 673	8 215	1 471	2 085	3 556
40-44	16	25	41	5 691	5 878	11 569	3 090	4 219	7 309	1 197	1 705	2 902
45-49	25	19	44	4 641	5 100	9 741	2 528	3 545	6 073	1 061	1 473	2 534
50-54	17	41	58	4 964	5 905	10 869	2 694	4 088	6 782	1 101	1 481	2 582
55-59	18	35	53	5 908	7 374	13 282	3 244	5 021	8 265	1 281	1 641	2 922
60-64	13	31	44	4 573	6 193	10 766	2 806	4 203	7 009	1 135	1 102	2 237
65-69	8	22	30	3 658	5 386	9 044	2 322	3 278	5 600	1 054	888	1 942
70-74	5	21	26	2 874	4 738	7 612	1 624	2 269	3 893	751	577	1 328
75-79	6	39	45	1 944	3 545	5 489	1 069	1 340	2 409	540	333	873
80-84	8	27	35	1 209	2 077	3 286	694	674	1 368	362	188	550
85-	3	26	29	625	1 162	1 787	381	337	718	187	104	291
Összesen	767	808	1 575	65 550	75 618	141 168	37 225	47 699	84 924	13 600	16 729	30 329
Ebből:												
10-	241	388	629	65 550	75 618	141 168	37 225	47 699	84 924	13 600	16 729	30 329
15-	214	360	574	65 207	75 188	140 395	37 225	47 699	84 924	13 600	16 729	30 329
18-	204	356	560	62 342	72 310	134 652	37 225	47 699	84 924	13 600	16 729	30 329
25-	186	342	528	53 968	64 989	118 957	31 470	42 336	73 806	13 152	15 998	29 150
A megfelelő korúak százalékában												
7- 9	23,1	19,8	21,5	-	-	-	-	-	-	-	-	-
10-14	0,7	0,7	0,7	8,7	11,5	10,1	-	-	-	-	-	-
15-19	0,3	0,1	0,2	95,9	97,1	96,5	23,6	22,2	22,9	-	-	-
20-24	0,2	0,3	0,2	98,6	98,7	98,7	74,4	80,5	77,3	7,5	14,0	10,5
25-29	0,5	0,3	0,4	98,7	98,9	98,8	68,5	78,2	73,2	25,3	40,1	32,5
30-34	0,4	0,3	0,3	98,7	98,8	98,7	60,3	75,6	67,9	26,1	38,2	32,1
35-39	0,3	0,4	0,3	99,1	98,7	98,9	55,3	71,5	63,5	23,0	31,9	27,5
40-44	0,3	0,4	0,3	98,6	98,1	98,4	53,6	70,4	62,1	20,7	28,5	24,7
45-49	0,5	0,4	0,4	98,6	98,4	98,5	53,7	68,4	61,4	22,6	28,4	25,6
50-54	0,3	0,7	0,5	98,9	97,6	98,2	53,7	67,5	61,2	21,9	24,5	23,3
55-59	0,3	0,5	0,4	99,0	98,3	98,6	54,4	66,9	61,4	21,5	21,9	21,7
60-64	0,3	0,5	0,4	99,0	98,4	98,7	60,8	66,8	64,2	24,6	17,5	20,5
65-69	0,2	0,4	0,3	98,7	97,7	98,1	62,7	59,5	60,8	28,4	16,1	21,1
70-74	0,2	0,4	0,3	97,9	95,0	96,1	55,3	45,5	49,1	25,6	11,6	16,8
75-79	0,3	1,0	0,7	95,8	86,4	89,5	52,7	32,7	39,3	26,6	8,1	14,2
80-84	0,6	1,0	0,9	93,1	77,6	82,7	53,5	25,2	34,4	27,9	7,0	13,8
85-	0,4	1,3	1,1	88,2	59,3	67,0	53,7	17,2	26,9	26,4	5,3	10,9
Összesen	1,1	1,0	1,0	90,3	89,6	89,9	51,3	56,5	54,1	18,7	19,8	19,3
Ebből:												
10-	0,3	0,5	0,4	93,2	91,9	92,5	52,9	58,0	55,7	19,3	20,3	19,9
15-	0,3	0,5	0,4	98,2	95,8	96,9	56,1	60,7	58,6	20,5	21,3	20,9
18-	0,3	0,5	0,4	98,4	95,8	97,0	58,8	63,2	61,2	21,5	22,2	21,8
25-	0,3	0,5	0,4	98,4	95,4	96,7	57,4	62,2	60,0	24,0	23,5	23,7



3.1.4.1 A 7 éves és idősebb népesség iskolai végzettség, korcsoport és nemek szerint, 2011

(folytatás)

Korcsoport, éves	Az általános iskola első évfolyamát sem végezte el			Legalább általános iskola 8. évfolyam			Legalább érettségi			Egyetem, főiskola stb. oklevéllel		
	férfi	nő	összesen	férfi	nő	összesen	férfi	nő	összesen	férfi	nő	összesen
Borsod-Abaúj-Zemplén megye többi városa												
7- 9	776	693	1 469	-	-	-	-	-	-	-	-	-
10-14	44	44	88	592	650	1 242	-	-	-	-	-	-
15-19	20	16	36	7 366	7 130	14 496	945	986	1 931	-	-	-
20-24	34	34	68	7 289	6 665	13 954	4 171	4 546	8 717	358	735	1 093
25-29	47	38	85	7 055	6 512	13 567	3 922	4 487	8 409	1 106	1 974	3 080
30-34	55	48	103	7 973	7 425	15 398	3 739	4 758	8 497	1 311	1 981	3 292
35-39	47	35	82	8 334	8 105	16 439	3 303	4 668	7 971	1 122	1 776	2 898
40-44	56	56	112	7 716	7 768	15 484	2 957	4 371	7 328	905	1 489	2 394
45-49	64	74	138	7 107	7 368	14 475	2 736	4 258	6 994	869	1 512	2 381
50-54	75	122	197	7 932	8 670	16 602	3 105	4 700	7 805	918	1 388	2 306
55-59	43	91	134	8 425	9 765	18 190	3 235	5 066	8 301	986	1 385	2 371
60-64	44	95	139	6 734	8 183	14 917	3 078	4 159	7 237	967	980	1 947
65-69	35	68	103	4 723	6 651	11 374	2 085	2 582	4 667	792	672	1 464
70-74	24	92	116	3 639	5 717	9 356	1 348	1 537	2 885	471	346	817
75-79	34	114	148	2 512	3 814	6 326	872	801	1 673	320	159	479
80-84	26	52	78	1 218	2 121	3 339	409	326	735	174	74	248
85-	10	52	62	593	970	1 563	190	167	357	71	56	127
Összesen	1 434	1 724	3 158	89 208	97 514	186 722	36 095	47 412	83 507	10 370	14 527	24 897
Ebből:												
10-	658	1 031	1 689	89 208	97 514	186 722	36 095	47 412	83 507	10 370	14 527	24 897
15-	614	987	1 601	88 616	96 864	185 480	36 095	47 412	83 507	10 370	14 527	24 897
18-	599	979	1 578	84 153	92 532	176 685	36 095	47 412	83 507	10 370	14 527	24 897
25-	560	937	1 497	73 961	83 069	157 030	30 979	41 880	72 859	10 012	13 792	23 804
A megfelelő korúak százalékában												
7- 9	21,6	19,4	20,5	-	-	-	-	-	-	-	-	-
10-14	0,6	0,7	0,7	8,6	10,1	9,3	-	-	-	-	-	-
15-19	0,3	0,2	0,2	93,2	94,3	93,8	12,0	13,0	12,5	-	-	-
20-24	0,5	0,5	0,5	97,1	96,6	96,9	55,6	65,9	60,5	4,8	10,7	7,6
25-29	0,6	0,6	0,6	97,0	96,7	96,8	53,9	66,6	60,0	15,2	29,3	22,0
30-34	0,7	0,6	0,6	97,6	96,7	97,1	45,7	62,0	53,6	16,0	25,8	20,8
35-39	0,6	0,4	0,5	98,0	97,3	97,6	38,8	56,0	47,3	13,2	21,3	17,2
40-44	0,7	0,7	0,7	97,5	97,1	97,3	37,4	54,6	46,0	11,4	18,6	15,0
45-49	0,9	1,0	0,9	97,3	95,9	96,5	37,4	55,4	46,6	11,9	19,7	15,9
50-54	0,9	1,3	1,1	97,1	95,4	96,2	38,0	51,7	45,2	11,2	15,3	13,4
55-59	0,5	0,9	0,7	97,7	96,6	97,1	37,5	50,1	44,3	11,4	13,7	12,7
60-64	0,6	1,1	0,9	97,6	96,5	97,0	44,6	49,1	47,1	14,0	11,6	12,7
65-69	0,7	1,0	0,9	97,0	95,3	96,0	42,8	37,0	39,4	16,3	9,6	12,4
70-74	0,6	1,4	1,1	94,6	89,3	91,3	35,0	24,0	28,2	12,2	5,4	8,0
75-79	1,2	2,2	1,9	88,8	73,8	79,1	30,8	15,5	20,9	11,3	3,1	6,0
80-84	1,7	1,4	1,5	81,5	58,3	65,1	27,4	9,0	14,3	11,6	2,0	4,8
85-	1,2	2,0	1,8	70,3	37,3	45,4	22,5	6,4	10,4	8,4	2,2	3,7
Összesen	1,4	1,5	1,4	86,9	84,5	85,6	35,2	41,1	38,3	10,1	12,6	11,4
Ebből:												
10-	0,7	0,9	0,8	90,1	87,2	88,6	36,4	42,4	39,6	10,5	13,0	11,8
15-	0,7	0,9	0,8	96,2	91,9	93,9	39,2	45,0	42,3	11,3	13,8	12,6
18-	0,7	1,0	0,8	96,4	91,9	94,0	41,4	47,1	44,4	11,9	14,4	13,2
25-	0,7	1,0	0,9	96,4	91,4	93,7	40,4	46,1	43,5	13,0	15,2	14,2

3.1.4.1 A 7 éves és idősebb népesség iskolai végzettség, korcsoport és nemek szerint, 2011
(folytatás)

Korcsoport, éves	Az általános iskola első évfolyamát sem végezte el			Legalább általános iskola 8. évfolyam			Legalább érettségi			Egyetem, főiskola stb. oklevéllel		
	férfi	nő	összesen	férfi	nő	összesen	férfi	nő	összesen	férfi	nő	összesen
Borsod-Abaúj-Zemplén megye községei												
7- 9	1 236	956	2 192	-	-	-	-	-	-	-	-	-
10-14	50	46	96	653	728	1 381	-	-	-	-	-	-
15-19	36	35	71	9 087	8 754	17 841	1 035	1 155	2 190	-	-	-
20-24	45	42	87	9 555	8 429	17 984	4 318	4 701	9 019	298	660	958
25-29	61	47	108	8 376	7 294	15 670	3 667	4 088	7 755	895	1 538	2 433
30-34	51	38	89	8 747	7 790	16 537	2 887	3 802	6 689	804	1 457	2 261
35-39	86	51	137	9 533	8 850	18 383	2 471	3 770	6 241	742	1 211	1 953
40-44	59	80	139	9 559	9 013	18 572	2 442	3 935	6 377	591	1 229	1 820
45-49	77	105	182	9 227	8 642	17 869	2 525	3 828	6 353	564	1 034	1 598
50-54	101	135	236	9 724	9 013	18 737	2 651	3 792	6 443	617	968	1 585
55-59	73	159	232	9 493	9 629	19 122	2 393	3 435	5 828	616	827	1 443
60-64	74	138	212	7 273	8 346	15 619	2 143	2 683	4 826	590	508	1 098
65-69	64	123	187	4 779	6 838	11 617	1 255	1 266	2 521	389	288	677
70-74	57	155	212	3 734	6 281	10 015	729	734	1 463	206	153	359
75-79	62	186	248	2 485	3 940	6 425	427	334	761	135	81	216
80-84	26	97	123	1 276	1 908	3 184	217	128	345	92	42	134
85-	13	77	90	524	645	1 169	109	63	172	39	21	60
Összesen	2 171	2 470	4 641	104 025	106 100	210 125	29 269	37 714	66 983	6 578	10 017	16 595
Ebből:												
10-	935	1 514	2 449	104 025	106 100	210 125	29 269	37 714	66 983	6 578	10 017	16 595
15-	885	1 468	2 353	103 372	105 372	208 744	29 269	37 714	66 983	6 578	10 017	16 595
18-	866	1 450	2 316	98 061	100 153	198 214	29 267	37 714	66 981	6 578	10 017	16 595
25-	804	1 391	2 195	84 730	88 189	172 919	23 916	31 858	55 774	6 280	9 357	15 637
A megfelelő korúak százalékában												
7- 9	23,1	19,5	21,4	-	-	-	-	-	-	-	-	-
10-14	0,5	0,5	0,5	6,6	7,9	7,2	-	-	-	-	-	-
15-19	0,4	0,4	0,4	89,0	91,4	90,2	10,1	12,1	11,1	-	-	-
20-24	0,4	0,5	0,5	95,3	94,6	95,0	43,1	52,7	47,6	3,0	7,4	5,1
25-29	0,7	0,6	0,6	94,8	93,5	94,2	41,5	52,4	46,6	10,1	19,7	14,6
30-34	0,6	0,5	0,5	95,1	93,6	94,4	31,4	45,7	38,2	8,7	17,5	12,9
35-39	0,9	0,5	0,7	94,3	93,1	93,7	24,4	39,7	31,8	7,3	12,7	10,0
40-44	0,6	0,8	0,7	95,3	93,4	94,4	24,3	40,8	32,4	5,9	12,7	9,2
45-49	0,8	1,1	1,0	95,9	92,9	94,4	26,3	41,1	33,6	5,9	11,1	8,4
50-54	1,0	1,4	1,2	95,3	91,8	93,6	26,0	38,6	32,2	6,0	9,9	7,9
55-59	0,7	1,5	1,1	96,1	92,7	94,3	24,2	33,1	28,8	6,2	8,0	7,1
60-64	1,0	1,5	1,3	95,5	92,6	93,9	28,1	29,8	29,0	7,7	5,6	6,6
65-69	1,2	1,6	1,5	93,3	90,1	91,4	24,5	16,7	19,8	7,6	3,8	5,3
70-74	1,4	2,1	1,8	89,1	83,6	85,6	17,4	9,8	12,5	4,9	2,0	3,1
75-79	2,0	2,9	2,6	82,1	61,8	68,3	14,1	5,2	8,1	4,5	1,3	2,3
80-84	1,5	2,2	2,0	72,8	44,0	52,3	12,4	3,0	5,7	5,3	1,0	2,2
85-	1,3	2,5	2,2	53,7	21,1	29,0	11,2	2,1	4,3	4,0	0,7	1,5
Összesen	1,7	1,8	1,8	82,5	78,4	80,4	23,2	27,9	25,6	5,2	7,4	6,3
Ebből:												
10-	0,8	1,2	1,0	86,2	81,4	83,7	24,2	28,9	26,7	5,4	7,7	6,6
15-	0,8	1,2	1,0	93,3	87,0	90,0	26,4	31,1	28,9	5,9	8,3	7,2
18-	0,8	1,3	1,1	93,8	86,8	90,1	28,0	32,7	30,5	6,3	8,7	7,5
25-	0,9	1,4	1,1	93,6	85,9	89,5	26,4	31,0	28,9	6,9	9,1	8,1

3.1.4.2 A népesség nyelvismeret, korcsoport és nemek szerint, 2011

Megnevezés	Férfi	Nő	Összesen	Ebből			
				-14	15-39	40-59	60-
				éves			
Miskolc megyei jogú város							
Csak anyanyelvén beszél	48 392	58 096	106 488	16 377	25 135	31 861	33 115
Más nyelven is beszél	17 082	17 907	34 989	2 159	22 251	7 176	3 403
Anyanyelvi kérdésre nem válaszolt	12 681	13 596	26 277	4 295	10 523	7 155	4 304
Összesen	78 155	89 599	167 754	22 831	57 909	46 192	40 822
Ebből a beszélt nyelv:							
Magyar	77 932	89 409	167 341	22 787	57 683	46 076	40 795
Angol	14 870	14 878	29 748	2 027	21 782	4 835	1 104
Arab	82	66	148	30	46	61	11
Cigány (romani, beás)	185	144	329	38	195	83	13
Eszperantó	88	205	293	2	197	73	21
Francia	741	1 368	2 109	39	1 429	421	220
Holland	55	54	109	9	69	24	7
Horvát	29	11	40	2	16	11	11
Japán	20	32	52	-	42	9	1
Kínai	55	50	105	19	51	32	3
Latin	71	146	217	3	139	35	40
Lengyel	108	93	201	8	49	84	60
Német	7 059	7 461	14 520	540	9 389	2 761	1 830
Olasz	251	488	739	14	476	180	69
Orosz	1 262	1 739	3 001	20	534	1 501	946
Román	383	418	801	11	255	312	223
Spanyol	255	365	620	18	482	97	23
Szerb	34	30	64	5	23	19	17
Szlovák	318	398	716	15	269	168	264
Ukrán	129	209	338	16	117	119	86



3.1.4.2 A népesség nyelvismeret, korcsoport és nemek szerint, 2011 (folytatás)

Megnevezés	Férfi	Nő	Összesen	Ebből			
				-14	15-39	40-59	60-
				éves			
Borsod-Abaúj-Zemplén megye többi városa							
Csak anyanyelvén beszél	80 087	90 570	170 657	28 375	44 022	51 717	46 543
Más nyelven is beszél	15 558	16 749	32 307	2 527	20 964	6 355	2 461
Anyanyelvi kérdésre nem válaszolt	15 209	15 876	31 085	5 631	11 573	8 840	5 041
Összesen	110 854	123 195	234 049	36 533	76 559	66 912	54 045
Ebből a beszélt nyelv:							
Magyar	110 730	123 084	233 814	36 494	76 458	66 848	54 014
Angol	11 775	12 855	24 630	2 355	18 311	3 288	676
Arab	41	24	65	8	18	25	14
Cigány (romani, beás)	212	189	401	66	230	87	18
Eszperantó	78	173	251	-	180	55	16
Francia	344	692	1 036	10	729	195	102
Holland	46	48	94	2	65	20	7
Horvát	17	13	30	2	9	13	6
Japán	17	16	33	-	29	4	-
Kínai	61	47	108	17	59	27	5
Latin	53	106	159	6	92	44	17
Lengyel	116	84	200	6	57	81	56
Német	7 040	7 248	14 288	635	9 445	2 935	1 273
Olasz	256	370	626	15	423	145	43
Orosz	1 159	1 644	2 803	16	573	1 535	679
Román	385	445	830	5	216	365	244
Spanyol	101	159	260	14	196	36	14
Szerb	42	28	70	6	28	23	13
Szlovák	342	496	838	69	286	244	239
Ukrán	160	225	385	21	131	140	93



3.1.4.2 A népesség nyelvismeret, korcsoport és nemek szerint, 2011 (folytatás)

Megnevezés	Férfi	Nő	Összesen	Ebből			
				-14	15-39	40-59	60-
				éves			
Borsod-Abaúj-Zemplén megye községei							
Csak anyanyelvén beszél	109 368	117 959	227 327	43 716	63 909	65 333	54 369
Más nyelven is beszél	12 675	13 512	26 187	2 455	17 145	4 794	1 793
Anyanyelvi kérdésre nem válaszolt	15 748	15 201	30 949	6 323	11 442	8 770	4 414
Összesen	137 791	146 672	284 463	52 494	92 496	78 897	60 576
Ebből a beszélt nyelv:							
Magyar	137 681	146 572	284 253	52 463	92 419	78 828	60 543
Angol	8 837	9 710	18 547	2 120	13 957	2 109	361
Arab	25	10	35	5	14	7	9
Cigány (romani, beás)	200	181	381	81	208	82	10
Eszperantó	55	176	231	–	174	48	9
Francia	294	545	839	22	631	135	51
Holland	77	72	149	25	60	37	27
Horvát	10	16	26	–	10	7	9
Japán	11	15	26	4	18	3	1
Kínai	4	2	6	–	6	–	–
Latin	41	106	147	3	97	33	14
Lengyel	63	48	111	5	31	49	26
Német	5 844	5 785	11 629	657	7 969	2 192	811
Olasz	151	206	357	12	227	94	24
Orosz	808	1 054	1 862	16	384	1 061	401
Román	331	334	665	7	158	353	147
Spanyol	93	125	218	6	165	39	8
Szerb	25	23	48	3	16	14	15
Szlovák	689	872	1 561	133	416	492	520
Ukrán	149	208	357	28	115	143	71



3.1.5 Gazdasági aktivitás

3.1.5.1 A népesség korcsoport, gazdasági aktivitás és nemek szerint, 2011

Gazdasági aktivitás	-14	15-19	20-29	30-39	40-49	50-59	60-69	70-74	75-	Összesen
	éves									
Miskolc megyei jogú város										
Férfi										
Gazdaságilag aktív népesség										
aktív kereső	-	133	5 468	10 128	7 728	6 377	461	16	12	30 323
gyermekgondozási ellátás mellett										
dolgozó	-	-	1	14	8	2	-	-	-	25
nyugdíj, járadék mellett dolgozó	-	-	10	33	137	259	774	118	62	1 393
Foglalkoztatott együtt	-	133	5 479	10 175	7 873	6 638	1 235	134	74	31 741
munkanélküli	-	84	1 655	1 737	1 439	1 329	106	3	4	6 357
Gazdaságilag aktív népesség együtt	-	217	7 134	11 912	9 312	7 967	1 341	137	78	38 098
Gazdaságilag nem aktív népesség										
gyermekgondozási ellátásban részesülő	-	2	19	42	8	5	-	-	-	76
saját jogú öregségi nyugdíjas, járadékos	-	-	-	10	175	742	5 796	2 635	3 825	13 183
rokkantsági nyugdíjas, baleseti										
járadékos	-	1	7	99	337	1 579	1 070	154	117	3 364
hozzátartozói jogú nyugdíjas, járadékos	-	-	2	4	12	16	18	5	9	66
egyéb inaktív kereső	-	30	321	329	313	373	65	5	6	1 442
Inaktív kereső együtt	-	33	349	484	845	2 715	6 949	2 799	3 957	18 131
nappali tagozatos tanuló	6 424	5 124	3 042	19	-	-	-	-	-	14 609
egyéb eltartott	5 330	219	701	411	317	304	33	1	1	7 317
Eltartott együtt	11 754	5 343	3 743	430	317	304	33	1	1	21 926
Gazdaságilag nem aktív népesség együtt	11 754	5 376	4 092	914	1 162	3 019	6 982	2 800	3 958	40 057
Összesen	11 754	5 593	11 226	12 826	10 474	10 986	8 323	2 937	4 036	78 155
Nő										
Gazdaságilag aktív népesség										
aktív kereső	-	104	4 590	8 197	8 423	7 828	324	12	6	29 484
gyermekgondozási ellátás mellett										
dolgozó	-	-	47	184	30	-	-	-	-	261
nyugdíj, járadék mellett dolgozó	-	-	8	32	96	419	704	69	43	1 371
Foglalkoztatott együtt	-	104	4 645	8 413	8 549	8 247	1 028	81	49	31 116
munkanélküli	-	70	1 262	1 437	1 200	1 104	88	4	4	5 169
Gazdaságilag aktív népesség együtt	-	174	5 907	9 850	9 749	9 351	1 116	85	53	36 285
Gazdaságilag nem aktív népesség										
gyermekgondozási ellátásban részesülő	-	83	1 191	2 096	241	12	-	-	-	3 623
saját jogú öregségi nyugdíjas, járadékos	-	-	-	4	32	1 259	9 012	4 570	7 553	22 430
rokkantsági nyugdíjas, baleseti										
járadékos	-	-	12	80	336	1 876	1 363	163	191	4 021
hozzátartozói jogú nyugdíjas, járadékos	-	-	5	12	21	70	136	117	823	1 184
egyéb inaktív kereső	-	18	196	308	345	579	96	25	69	1 636
Inaktív kereső együtt	-	101	1 404	2 500	975	3 796	10 607	4 875	8 636	32 894
nappali tagozatos tanuló	6 117	4 717	2 299	20	5	-	-	-	-	13 158
egyéb eltartott	4 960	190	612	490	448	408	81	26	47	7 262
Eltartott együtt	11 077	4 907	2 911	510	453	408	81	26	47	20 420
Gazdaságilag nem aktív népesség együtt	11 077	5 008	4 315	3 010	1 428	4 204	10 688	4 901	8 683	53 314
Összesen	11 077	5 182	10 222	12 860	11 177	13 555	11 804	4 986	8 736	89 599
Összesen										
Gazdaságilag aktív népesség										
aktív kereső	-	237	10 058	18 325	16 151	14 205	785	28	18	59 807
gyermekgondozási ellátás mellett										
dolgozó	-	-	48	198	38	2	-	-	-	286
nyugdíj, járadék mellett dolgozó	-	-	18	65	233	678	1 478	187	105	2 764
Foglalkoztatott együtt	-	237	10 124	18 588	16 422	14 885	2 263	215	123	62 857
munkanélküli	-	154	2 917	3 174	2 639	2 433	194	7	8	11 526
Gazdaságilag aktív népesség együtt	-	391	13 041	21 762	19 061	17 318	2 457	222	131	74 383
Gazdaságilag nem aktív népesség										
gyermekgondozási ellátásban részesülő	-	85	1 210	2 138	249	17	-	-	-	3 699
saját jogú öregségi nyugdíjas, járadékos	-	-	-	14	207	2 001	14 808	7 205	11 378	35 613
rokkantsági nyugdíjas, baleseti										
járadékos	-	1	19	179	673	3 455	2 433	317	308	7 385
hozzátartozói jogú nyugdíjas, járadékos	-	-	7	16	33	86	154	122	832	1 250
egyéb inaktív kereső	-	48	517	637	658	952	161	30	75	3 078
Inaktív kereső együtt	-	134	1 753	2 984	1 820	6 511	17 556	7 674	12 593	51 025
nappali tagozatos tanuló	12 541	9 841	5 341	39	5	-	-	-	-	27 767
egyéb eltartott	10 290	409	1 313	901	765	712	114	27	48	14 579
Eltartott együtt	22 831	10 250	6 654	940	770	712	114	27	48	42 346
Gazdaságilag nem aktív népesség együtt	22 831	10 384	8 407	3 924	2 590	7 223	17 670	7 701	12 641	93 371
Összesen	22 831	10 775	21 448	25 686	21 651	24 541	20 127	7 923	12 772	167 754



3.1.5.1 A népesség korcsoport, gazdasági aktivitás és nemek szerint, 2011 (folytatás)

Gazdasági aktivitás	-14	15-19	20-29	30-39	40-49	50-59	60-69	70-74	75-	Összesen
	éves									
Borsod-Abaúj-Zemplén megye többi városa										
Férfi										
Gazdaságilag aktív népesség										
aktív kereső	-	212	8 532	12 949	11 078	9 522	439	23	14	42 769
gyermekgondozási ellátás mellett										
dolgozó	-	-	2	2	2	-	-	-	-	6
nyugdíj, járadék mellett dolgozó	-	-	13	56	204	400	788	66	37	1 564
Foglalkoztatott együtt	-	212	8 547	13 007	11 284	9 922	1 227	89	51	44 339
munkanélküli	-	168	2 606	2 355	1 857	1 733	144	2	4	8 869
Gazdaságilag aktív népesség együtt	-	380	11 153	15 362	13 141	11 655	1 371	91	55	53 208
Gazdaságilag nem aktív népesség										
gyermekgondozási ellátásban részesülő	-	12	42	60	29	13	-	-	-	156
saját jogú öregségi nyugdíjas, járadékos	-	-	-	24	359	1 250	8 724	3 516	4 918	18 791
rokkantsági nyugdíjas, baleseti										
járadékos	-	1	25	152	652	2 783	1 491	216	162	5 482
hozzátartozói jogú nyugdíjas, járadékos	-	1	10	14	16	21	16	13	17	108
egyéb inaktív kereső	-	56	535	553	561	689	128	10	12	2 544
Inaktív kereső együtt	-	70	612	803	1 617	4 756	10 359	3 755	5 109	27 081
nappali tagozatos tanuló	10 876	6 956	1 852	10	-	-	-	-	-	19 694
egyéb eltartott	7 817	495	1 162	506	464	386	38	-	3	10 871
Eltartott együtt	18 693	7 451	3 014	516	464	386	38	-	3	30 565
Gazdaságilag nem aktív népesség együtt	18 693	7 521	3 626	1 319	2 081	5 142	10 397	3 755	5 112	57 646
Összesen	18 693	7 901	14 779	16 681	15 222	16 797	11 768	3 846	5 167	110 854
Nő										
Gazdaságilag aktív népesség										
aktív kereső	-	107	5 647	9 349	11 199	10 364	356	6	4	37 032
gyermekgondozási ellátás mellett										
dolgozó	-	-	40	164	25	-	-	-	-	229
nyugdíj, járadék mellett dolgozó	-	-	8	42	130	586	590	46	25	1 427
Foglalkoztatott együtt	-	107	5 695	9 555	11 354	10 950	946	52	29	38 688
munkanélküli	-	132	1 988	2 002	1 831	1 581	88	6	1	7 629
Gazdaságilag aktív népesség együtt	-	239	7 683	11 557	13 185	12 531	1 034	58	30	46 317
Gazdaságilag nem aktív népesség										
gyermekgondozási ellátásban részesülő	-	280	2 493	2 879	351	19	-	-	-	6 022
saját jogú öregségi nyugdíjas, járadékos	-	-	-	9	70	1 786	11 869	5 676	9 190	28 600
rokkantsági nyugdíjas, baleseti										
járadékos	-	1	20	124	548	2 833	1 704	199	214	5 643
hozzátartozói jogú nyugdíjas, járadékos	-	1	7	18	59	183	380	370	1 783	2 801
egyéb inaktív kereső	-	47	503	649	744	1 090	261	60	111	3 465
Inaktív kereső együtt	-	329	3 023	3 679	1 772	5 911	14 214	6 305	11 298	46 531
nappali tagozatos tanuló	10 468	6 579	1 908	13	1	-	-	-	-	18 969
egyéb eltartott	7 372	410	1 019	759	732	761	208	39	78	11 378
Eltartott együtt	17 840	6 989	2 927	772	733	761	208	39	78	30 347
Gazdaságilag nem aktív népesség együtt	17 840	7 318	5 950	4 451	2 505	6 672	14 422	6 344	11 376	76 878
Összesen	17 840	7 557	13 633	16 008	15 690	19 203	15 456	6 402	11 406	123 195
Összesen										
Gazdaságilag aktív népesség										
aktív kereső	-	319	14 179	22 298	22 277	19 886	795	29	18	79 801
gyermekgondozási ellátás mellett										
dolgozó	-	-	42	166	27	-	-	-	-	235
nyugdíj, járadék mellett dolgozó	-	-	21	98	334	986	1 378	112	62	2 991
Foglalkoztatott együtt	-	319	14 242	22 562	22 638	20 872	2 173	141	80	83 027
munkanélküli	-	300	4 594	4 357	3 688	3 314	232	8	5	16 498
Gazdaságilag aktív népesség együtt	-	619	18 836	26 919	26 326	24 186	2 405	149	85	99 525
Gazdaságilag nem aktív népesség										
gyermekgondozási ellátásban részesülő	-	292	2 535	2 939	380	32	-	-	-	6 178
saját jogú öregségi nyugdíjas, járadékos	-	-	-	33	429	3 036	20 593	9 192	14 108	47 391
rokkantsági nyugdíjas, baleseti										
járadékos	-	2	45	276	1 200	5 616	3 195	415	376	11 125
hozzátartozói jogú nyugdíjas, járadékos	-	2	17	32	75	204	396	383	1 800	2 909
egyéb inaktív kereső	-	103	1 038	1 202	1 305	1 779	389	70	123	6 009
Inaktív kereső együtt	-	399	3 635	4 482	3 389	10 667	24 573	10 060	16 407	73 612
nappali tagozatos tanuló	21 344	13 535	3 760	23	1	-	-	-	-	38 663
egyéb eltartott	15 189	905	2 181	1 265	1 196	1 147	246	39	81	22 249
Eltartott együtt	36 533	14 440	5 941	1 288	1 197	1 147	246	39	81	60 912
Gazdaságilag nem aktív népesség együtt	36 533	14 839	9 576	5 770	4 586	11 814	24 819	10 099	16 488	134 524
Összesen	36 533	15 458	28 412	32 689	30 912	36 000	27 224	10 248	16 573	234 049



3.1.5.1 A népesség korcsoport, gazdasági aktivitás és nemek szerint, 2011 (folytatás)

Gazdasági aktivitás	-14	15-19	20-29	30-39	40-49	50-59	60-69	70-74	75-	Összesen
	éves									
Borsod-Abaúj-Zemplén megye községei										
Férfi										
Gazdaságilag aktív népesség										
aktív kereső	-	348	10 218	13 587	12 942	9 929	373	10	10	47 417
gyermekgondozási ellátás mellett										
dolgozó	-	-	5	6	2	1	-	-	-	14
nyugdíj, járadék mellett dolgozó	-	1	10	62	235	481	571	50	14	1 424
Foglalkoztatott együtt	-	349	10 233	13 655	13 179	10 411	944	60	24	48 855
munkanélküli	-	331	4 084	3 483	3 073	2 540	150	3	6	13 670
Gazdaságilag aktív népesség együtt	-	680	14 317	17 138	16 252	12 951	1 094	63	30	62 525
Gazdaságilag nem aktív népesség										
gyermekgondozási ellátásban részesülő	-	29	83	106	45	9	-	-	-	272
saját jogú öregségi nyugdíjas, járadékos	-	-	-	25	403	1 374	9 313	3 830	5 526	20 471
rokkantsági nyugdíjas, baleseti										
járadékos	-	-	19	253	1 146	3 858	1 994	262	150	7 682
hozzátartozói jogú nyugdíjas, járadékos	-	2	6	13	38	34	20	10	17	140
egyéb inaktív kereső	-	126	960	1 019	1 025	1 242	250	20	29	4 671
Inaktív kereső együtt	-	157	1 068	1 416	2 657	6 517	11 577	4 122	5 722	33 236
nappali tagozatos tanuló	15 892	8 482	1 832	9	2	-	-	-	-	26 217
egyéb eltartott	11 096	891	1 645	744	740	619	72	4	2	15 813
Eltartott együtt	26 988	9 373	3 477	753	742	619	72	4	2	42 030
Gazdaságilag nem aktív népesség együtt	26 988	9 530	4 545	2 169	3 399	7 136	11 649	4 126	5 724	75 266
Összesen	26 988	10 210	18 862	19 307	19 651	20 087	12 743	4 189	5 754	137 791
Nő										
Gazdaságilag aktív népesség										
aktív kereső	-	125	5 649	8 813	11 822	9 002	315	5	3	35 734
gyermekgondozási ellátás mellett										
dolgozó	-	1	30	138	17	3	-	-	-	189
nyugdíj, járadék mellett dolgozó	-	-	3	37	144	494	412	29	11	1 130
Foglalkoztatott együtt	-	126	5 682	8 988	11 983	9 499	727	34	14	37 053
munkanélküli	-	190	2 690	2 605	2 784	2 016	125	3	3	10 416
Gazdaságilag aktív népesség együtt	-	316	8 372	11 593	14 767	11 515	852	37	17	47 469
Gazdaságilag nem aktív népesség										
gyermekgondozási ellátásban részesülő	-	719	4 344	3 889	662	29	3	-	-	9 646
saját jogú öregségi nyugdíjas, járadékos	-	-	-	13	96	1 772	11 647	6 150	9 967	29 645
rokkantsági nyugdíjas, baleseti										
járadékos	-	1	21	157	805	3 640	2 290	316	287	7 517
hozzátartozói jogú nyugdíjas, járadékos	-	2	5	23	115	289	842	811	3 187	5 274
egyéb inaktív kereső	-	97	851	1 183	1 433	1 932	556	107	213	6 372
Inaktív kereső együtt	-	819	5 221	5 265	3 111	7 662	15 338	7 384	13 654	58 454
nappali tagozatos tanuló	14 772	7 693	1 705	7	1	-	-	-	-	24 178
egyéb eltartott	10 734	746	1 416	964	1 076	1 027	413	95	100	16 571
Eltartott együtt	25 506	8 439	3 121	971	1 077	1 027	413	95	100	40 749
Gazdaságilag nem aktív népesség együtt	25 506	9 258	8 342	6 236	4 188	8 689	15 751	7 479	13 754	99 203
Összesen	25 506	9 574	16 714	17 829	18 955	20 204	16 603	7 516	13 771	146 672
Összesen										
Gazdaságilag aktív népesség										
aktív kereső	-	473	15 867	22 400	24 764	18 931	688	15	13	83 151
gyermekgondozási ellátás mellett										
dolgozó	-	1	35	144	19	4	-	-	-	203
nyugdíj, járadék mellett dolgozó	-	1	13	99	379	975	983	79	25	2 554
Foglalkoztatott együtt	-	475	15 915	22 643	25 162	19 910	1 671	94	38	85 908
munkanélküli	-	521	6 774	6 088	5 857	4 556	275	6	9	24 086
Gazdaságilag aktív népesség együtt	-	996	22 689	28 731	31 019	24 466	1 946	100	47	109 994
Gazdaságilag nem aktív népesség										
gyermekgondozási ellátásban részesülő	-	748	4 427	3 995	707	38	3	-	-	9 918
saját jogú öregségi nyugdíjas, járadékos	-	-	-	38	499	3 146	20 960	9 980	15 493	50 116
rokkantsági nyugdíjas, baleseti										
járadékos	-	1	40	410	1 951	7 498	4 284	578	437	15 199
hozzátartozói jogú nyugdíjas, járadékos	-	4	11	36	153	323	862	821	3 204	5 414
egyéb inaktív kereső	-	223	1 811	2 202	2 458	3 174	806	127	242	11 043
Inaktív kereső együtt	-	976	6 289	6 681	5 768	14 179	26 915	11 506	19 376	91 690
nappali tagozatos tanuló	30 664	16 175	3 537	16	3	-	-	-	-	50 395
egyéb eltartott	21 830	1 637	3 061	1 708	1 816	1 646	485	99	102	32 384
Eltartott együtt	52 494	17 812	6 598	1 724	1 819	1 646	485	99	102	82 779
Gazdaságilag nem aktív népesség együtt	52 494	18 788	12 887	8 405	7 587	15 825	27 400	11 605	19 478	174 469
Összesen	52 494	19 784	35 576	37 136	38 606	40 291	29 346	11 705	19 525	284 463



3.1.6 Nemzetiség, anyanyelv

3.1.6.1 A népesség a nemzetiségi hovatartozást befolyásoló tényezők szerint, 2011

Nemzetiség, nyelv	Nemzetiség	Anyanyelv	Családi, baráti közösségben használt nyelv	Nemzetiséghez tartozó
Miskolc megyei jogú város				
Magyar	139 414	140 915	140 431	141 951
Hazai nemzetiségek				
Bolgár	103	54	47	132
Cigány (romani, beás)	5 402	151	176	5 441
Görög	142	61	67	151
Horvát	24	4	5	27
Lengyel	118	41	52	131
Német	378	126	626	912
Örmény	31	–	5	36
Román	133	67	92	208
Ruszin	150	20	21	165
Szerb	50	8	11	56
Szlovák	336	94	184	420
Szlovén	1	1	2	4
Ukrán	100	45	49	122
Hazai nemzetiségek együtt	6 968	672	1 337	7 805
Arab	75	42	46	91
Kínai	38	34	44	47
Orosz	79	102	131	191
Vietnami	14	5	5	19
Egyéb	236	194	1 181	1 312
Nem kívánt válaszolni, nincs válasz	26 299	26 277	27 049	25 537
Összesen	173 123	168 241	170 224	176 953
Népesség	167 754	167 754	167 754	167 754

3.1.6.1 A népesség a nemzetiségi hovatartozást befolyásoló tényezők szerint, 2011 (folytatás)

Nemzetiség, nyelv	Nemzetiség	Anyanyelv	Családi, baráti közösségben használt nyelv	Nemzetiséghez tartozó
Borsod-Abaúj-Zemplén megye többi városa				
Magyar	196 245	202 501	202 054	203 623
Hazai nemzetiségek				
Bolgár	63	42	34	102
Cigány (romani, beás)	16 405	198	198	16 451
Görög	19	2	9	26
Horvát	11	5	3	12
Lengyel	311	50	78	343
Német	848	155	753	1 494
Örmény	67	5	8	77
Román	141	70	104	219
Ruszin	329	49	72	342
Szerb	20	4	6	28
Szlovák	482	115	231	569
Szlovén	2	1	6	9
Ukrán	119	61	68	162
Hazai nemzetiségek együtt	18 817	757	1 570	19 834
Arab	35	32	20	47
Kínai	47	42	42	49
Orosz	61	67	103	144
Vietnami	8	3	7	12
Egyéb	155	144	941	1 028
Nem kívánt válaszolni, nincs válasz	31 412	31 085	31 787	30 142
Összesen	246 780	234 631	236 524	254 879
Népesség	234 049	234 049	234 049	234 049



3.1.6.1 A népesség a nemzeti hovatartozást befolyásoló tényezők szerint, 2011 (folytatás)

Nemzetiség, nyelv	Nemzetiség	Anyanyelv	Családi, baráti közösségben használt nyelv	Nemzetiséghez tartozó
Borsod-Abaúj-Zemplén megye községei				
Magyar	241 155	253 059	252 851	254 076
Hazai nemzetiségek				
Bolgár	30	53	26	101
Cigány (romani, beás)	36 439	159	192	36 484
Görög	15	5	12	27
Horvát	3	4	3	9
Lengyel	180	17	25	189
Német	1 283	156	747	1 804
Örmény	35	2	5	40
Román	181	47	63	225
Ruszin	918	231	253	950
Szerb	9	6	10	18
Szlovák	1 173	422	655	1 317
Szlovén	1	1	2	4
Ukrán	130	41	31	152
Hazai nemzetiségek együtt	40 397	1 144	2 024	41 320
Arab	18	12	8	22
Kínai	2	1	2	4
Orosz	26	36	68	87
Vietnami	4	2	5	11
Egyéb	156	198	651	811
Nem kívánt válaszolni, nincs válasz	31 715	30 949	31 386	30 052
Összesen	313 473	285 401	286 995	326 383
Népesség	284 463	284 463	284 463	284 463



3.1.7 Vallás

3.1.7.1 A népesség vallás, felekezet és fontosabb demográfiai ismérvek szerint, 2011

Megnevezés	Katolikus	Ebből:		Görög	Orosz	Szerb	Bolgár	Román	Más
		római katolikus	görög katolikus						
Miskolc megyei jogú város									
Nem									
Férfi	24 529	21 549	2 974	12	24	–	1	6	19
Nő	31 223	27 612	3 606	11	28	2	4	7	21
Összesen	55 752	49 161	6 580	23	52	2	5	13	40
Családi állapot									
Nőtlen, hajadon	20 376	17 846	2 524	4	9	–	1	4	19
Házas	21 132	18 617	2 511	13	33	1	–	5	15
Özvegy	7 404	6 601	803	4	4	1	2	2	3
Elvált	6 840	6 097	742	2	6	–	2	2	3
Korcsoport (év)									
–14	6 549	5 753	796	2	2	–	–	1	9
15–29	9 316	8 100	1 213	5	12	–	–	2	7
30–39	7 316	6 365	946	1	11	1	–	4	9
40–49	6 760	5 982	777	3	6	–	1	2	4
50–59	8 351	7 398	952	1	7	–	2	–	4
60–	17 460	15 563	1 896	11	14	1	2	4	7
Legmagasabb befejezett iskolai végzettség									
Általános iskola 8. évfolyamnál alacsonyabb	8 175	7 243	932	2	2	–	–	1	11
Általános iskola 8. évfolyam	12 008	10 565	1 442	3	6	–	1	3	5
Középfiskola érettségi nélkül, szakmai oklevéllel	7 286	6 412	872	–	2	–	2	1	5
Érettségi	17 759	15 670	2 084	9	12	1	1	5	4
Egyetem, főiskola stb. oklevéllel	10 524	9 271	1 250	9	30	1	1	3	15
Nemzetiség									
Magyar	55 435	48 878	6 546	22	49	2	5	13	35
Hazai nemzetiségek									
Bolgár	46	36	9	9	–	1	5	–	1
Cigány (roma)	2 589	2 447	142	–	–	–	–	–	1
Görög	25	14	11	5	2	–	–	2	5
Horvát	6	6	–	–	1	–	–	–	–
Lengyel	78	78	–	–	–	–	–	–	–
Német	385	341	44	–	1	–	–	–	1
Örmény	12	11	1	–	–	–	–	–	–
Román	60	58	2	1	1	–	–	8	6
Ruszin	133	31	102	–	4	–	–	–	2
Szerb	11	10	1	–	–	–	–	–	4
Szlovák	288	270	18	–	–	–	–	–	–
Szlovén	2	2	–	–	–	–	–	–	–
Ukrán	51	32	19	1	13	–	–	–	–
Hazai nemzetiségek együtt									
Arab	7	7	–	–	–	–	–	–	1
Kínai	–	–	–	–	–	–	–	–	–
Orosz	45	37	8	–	27	1	–	1	3
Vietnami	3	3	–	–	–	–	–	–	–
Egyéb	393	350	43	5	–	–	–	2	4
Nem kívánt válaszolni, nincs válasz	285	251	34	–	–	–	–	–	1



3.1.7.1 A népesség vallás, felekezete és fontosabb demográfiai ismérvek szerint, 2011 (folytatás)

Megnevezés	Anglikán	Refor- mátus	Evangé- likus	Unitá- rius	Baptis- ta	Meto- dista	Adven- tista	Pün- kösdí	Jehova Tanúi	A Hit Gyüleke- zetéhez tartozó
Miskolc megyei jogú város										
Nem										
Férfi	–	11 156	604	24	87	15	25	41	255	51
Nő	1	14 450	881	24	115	23	55	53	455	89
Összesen	1	25 606	1 485	48	202	38	80	94	710	140
Családi állapot										
Nőtlen, hajadon	–	8 761	430	13	63	15	14	37	216	40
Házas	1	10 042	617	26	87	13	38	39	328	67
Özvegy	–	3 595	250	6	31	3	11	9	95	11
Elvált	–	3 208	188	3	21	7	17	9	71	22
Korcsoport (év)										
–14	–	2 750	128	2	28	5	4	21	96	13
15–29	–	4 175	193	9	32	6	6	14	139	26
30–39	–	3 184	144	6	27	2	9	19	92	15
40–49	–	3 050	147	9	22	8	14	11	97	28
50–59	–	3 863	208	6	31	8	13	5	112	22
60–	1	8 584	665	16	62	9	34	24	174	36
Legmagasabb befejezett iskolai végzettség										
Általános iskola 8. évfolyamnál alacsonyabb	–	3 261	148	4	37	6	8	22	145	16
Általános iskola 8. évfolyam	1	5 140	274	5	27	3	16	16	214	32
Középiskola érettségi nélkül, szakmai oklevéllel	–	3 206	109	1	21	2	8	11	130	25
Érettségi	–	8 589	489	20	71	17	27	28	187	47
Egyetem, főiskola stb. oklevéllel	–	5 410	465	18	46	10	21	17	34	20
Nemzetiség										
Magyar	–	25 513	1 478	48	201	38	79	94	701	139
Hazai nemzetiségek										
Bolgár	–	23	3	–	–	1	1	–	–	4
Cigány (roma)	–	208	1	–	1	–	1	2	117	17
Görög	–	6	–	–	–	–	–	–	–	–
Horvát	–	2	1	–	–	–	–	–	1	–
Lengyel	–	12	–	–	–	–	–	–	1	–
Német	–	126	20	1	1	2	1	–	3	–
Örmény	–	5	2	–	–	–	–	–	–	–
Román	–	66	2	2	1	1	1	1	–	–
Ruszin	–	5	2	–	–	–	–	–	–	–
Szerb	–	6	–	–	–	–	–	–	–	–
Szlovák	–	38	8	–	–	–	1	–	–	–
Szlovén	–	–	–	–	–	–	–	–	–	–
Ukrán	–	14	–	–	–	–	–	–	–	–
Hazai nemzetiségek együtt										
Arab	–	2	–	–	–	–	–	–	1	–
Kínai	–	3	–	–	–	–	–	–	–	–
Orosz	–	28	3	–	–	–	–	–	–	–
Vietnami	–	–	–	–	–	–	–	–	–	–
Egyéb	1	204	12	–	6	–	1	1	17	1
Nem kívánt válaszolni, nincs válasz	–	92	7	–	–	–	1	–	9	1



3.1.7.1 A népesség vallás, felekezet és fontosabb demográfiai ismérvek szerint, 2011 (folytatás)

Megnevezés	Többi keresztény	Izraelita	Buddhista	Iszlám	Más vallási közösséghez, felekezethez tartozik	Vallási közösséghez, felekezethez tartozik együtt	Vallási közösséghez, felekezethez nem tartozik	Ateista	Nem kívánt válaszolni, nincs válasz	Összesen
Miskolc megyei jogú város										
Nem										
Férfi	304	52	67	39	162	37 473	14 307	1 680	24 695	78 155
Nő	374	52	77	29	131	48 105	13 994	954	26 546	89 599
Összesen	678	104	144	68	293	85 578	28 301	2 634	51 241	167 754
Családi állapot										
Nőtlen, hajadon	274	26	73	30	148	30 553	14 904	1 067	24 297	70 821
Házias	281	40	37	29	95	32 939	8 215	1 033	16 836	59 023
Özvegy	44	26	3	–	13	11 517	1 602	149	3 688	16 956
Elvált	79	12	31	9	37	10 569	3 580	385	6 420	20 954
Korcsoport (év)										
–14	100	3	9	16	30	9 768	5 219	117	7 727	22 831
15–29	120	8	31	15	71	14 187	6 316	593	11 127	32 223
30–39	124	15	38	9	76	11 102	5 218	486	8 880	25 686
40–49	114	12	36	15	53	10 392	3 872	407	6 980	21 651
50–59	92	13	22	10	34	12 804	3 871	501	7 365	24 541
60–	128	53	8	3	29	27 325	3 805	530	9 162	40 822
Legmagasabb befejezett iskolai végzettség										
Általános iskola 8. évfolyamnál alacsonyabb	112	6	11	16	30	12 013	5 752	134	8 687	26 586
Általános iskola 8. évfolyam	89	16	7	10	41	17 917	4 867	253	9 286	32 323
Középfelsőiskola érettségi nélkül, szakmai oklevéllel	90	9	10	2	21	10 941	4 550	296	8 134	23 921
Érettségi	226	42	56	23	121	27 734	8 688	1 037	17 136	54 595
Egyetem, főiskola stb. oklevéllel	161	31	60	17	80	16 973	4 444	914	7 998	30 329
Nemzetiség										
Magyar	672	100	138	64	281	85 107	27 672	2 584	26 588	141 951
Hazai nemzetiségek										
Bolgár	–	3	–	–	–	97	13	3	19	132
Cigány (roma)	21	5	–	1	7	2 971	1 583	35	852	5 441
Görög	–	–	3	–	3	51	42	6	52	151
Horvát	–	–	–	–	–	11	8	3	5	27
Lengyel	2	–	1	–	1	95	14	7	15	131
Német	8	1	5	1	2	558	126	35	193	912
Örmény	–	–	1	–	1	21	6	2	7	36
Román	2	–	–	–	–	152	22	–	34	208
Ruszin	–	1	–	–	–	147	3	3	12	165
Szerb	–	–	–	1	–	22	10	–	24	56
Szlovák	–	1	–	–	4	340	29	10	41	420
Szlovén	–	–	–	–	–	2	–	1	1	4
Ukrán	1	1	–	–	–	81	9	3	29	122
Hazai nemzetiségek együtt										
Arab	2	–	1	37	2	53	18	–	20	91
Kínai	–	1	1	–	–	5	16	–	26	47
Orosz	–	1	–	–	–	109	34	11	37	191
Vietnami	–	1	–	–	1	5	2	4	8	19
Egyéb	23	6	17	10	24	727	252	61	272	1 312
Nem kívánt válaszolni, nincs válasz	5	2	5	–	8	416	587	43	24 491	25 537



3.1.7.1 A népesség vallás, felekezet és fontosabb demográfiai ismérvek szerint, 2011 (folytatás)

Megnevezés	Katolikus	Ebből:		Görög	Orosz	Szerb	Bolgár	Román	Más	
		római katolikus	görög katolikus							
Borsod-Abaúj-Zemplén megye többi városa										
Nem										
Férfi	42 428	37 282	5 138	6	10	–	2	6	3	
Nő	51 554	45 568	5 976	9	14	–	1	11	2	
Összesen	93 982	82 850	11 114	15	24	–	3	17	5	
Családi állapot										
Nőtlen, hajadon	34 193	30 197	3 988	4	8	–	–	3	1	
Házas	37 994	33 350	4 637	9	13	–	2	10	2	
Özvegy	13 072	11 507	1 564	1	2	–	1	4	1	
Elvált	8 723	7 796	925	1	1	–	–	–	1	
Korcsoport (év)										
–14	12 440	11 070	1 368	–	–	–	–	1	1	
15–29	15 689	13 731	1 954	2	7	–	–	2	1	
30–39	11 451	10 097	1 350	3	3	–	–	3	–	
40–49	12 062	10 627	1 433	1	8	–	–	5	2	
50–59	15 334	13 531	1 799	4	1	–	–	2	–	
60–	27 006	23 794	3 210	5	5	–	3	4	1	
Legmagasabb befejezett iskolai végzettség										
Általános iskola 8. évfolyamnál alacsonyabb	17 770	15 922	1 846	–	–	–	–	2	1	
Általános iskola 8. évfolyam	25 325	22 519	2 801	2	4	–	–	3	1	
Középfiskola érettségi nélkül, szakmai oklevéllel	17 905	15 716	2 185	4	4	–	–	5	2	
Érettségi	22 985	20 062	2 918	6	10	–	1	6	1	
Egyetem, főiskola stb. oklevéllel	9 997	8 631	1 364	3	6	–	2	1	–	
Nemzetiség										
Magyar	93 405	82 352	11 035	15	21	–	3	16	4	
Hazai nemzetiségek										
Bolgár	40	30	10	7	1	–	3	–	–	
Cigány (roma)	7 785	7 458	327	–	–	–	–	–	–	
Görög	11	6	5	–	–	–	–	–	–	
Horvát	8	8	–	–	–	–	–	–	–	
Lengyel	231	219	12	–	–	–	–	–	–	
Német	822	776	45	–	–	–	–	–	–	
Örmény	21	20	1	–	–	–	–	–	–	
Román	71	56	15	1	1	–	–	16	2	
Ruszin	250	36	214	–	1	–	–	–	–	
Szerb	13	10	3	–	–	–	–	–	–	
Szlovák	320	236	84	–	–	–	–	–	–	
Szlovén	5	4	1	–	–	–	–	–	–	
Ukrán	67	50	17	2	5	–	–	–	–	
Hazai nemzetiségek együtt										
Arab	10	9	1	–	–	–	–	–	1	
Kínai	2	2	–	–	–	–	–	–	–	
Orosz	33	25	8	–	11	–	–	–	–	
Vietnami	1	1	–	–	–	–	–	–	–	
Egyéb	381	338	43	–	3	–	–	4	1	
Nem kívánt válaszolni, nincs válasz	554	480	74	–	–	–	–	–	–	



3.1.7.1 A népesség vallás, felekezete és fontosabb demográfiai ismérvek szerint, 2011 (folytatás)

Megnevezés	Anglikán	Refor- mátus	Evangé- likus	Unitá- rius	Baptis- ta	Metodis- ta	Adven- tista	Pün- kösti	Jehova Tanúi	A Hit Gyüleke- zetéhez tartozó
Borsod-Abaúj-Zemplén megye többi városa										
Nem										
Férfi	4	18 568	373	13	53	241	48	155	531	121
Nő	–	22 471	543	16	113	223	55	231	825	157
Összesen	4	41 039	916	29	166	464	103	386	1 356	278
Családi állapot										
Nőtlen, hajadon	2	14 284	228	6	53	337	26	153	438	120
Házass	2	17 225	434	18	70	96	58	160	638	116
Özvegy	–	5 782	169	3	24	17	12	35	185	14
Elvált	–	3 748	85	2	19	14	7	38	95	28
Korcsoport (év)										
–14	–	5 101	78	3	22	183	11	76	194	63
15–29	2	6 706	92	3	26	121	14	73	235	62
30–39	–	5 140	83	2	18	62	14	67	195	32
40–49	–	5 219	93	4	17	47	13	54	203	51
50–59	–	6 552	149	5	27	36	19	47	195	32
60–	2	12 321	421	12	56	15	32	69	334	38
Legmagasabb befejezett iskolai végzettség										
Általános iskola 8. évfolyamnál alacsonyabb	–	6 935	104	3	32	256	17	106	307	77
Általános iskola 8. évfolyam	–	10 597	226	2	48	171	32	108	467	76
Középfiskola érettségi nélkül, szakmai oklevéllel	–	7 914	152	4	12	25	12	74	265	51
Érettségi	3	10 560	281	6	39	12	25	66	272	50
Egyetem, főiskola stb. oklevéllel	1	5 033	153	14	35	–	17	32	45	24
Nemzetiség										
Magyar	3	40 807	915	29	166	419	102	383	1 335	269
Hazai nemzetiségek										
Bolgár	–	21	–	–	–	1	–	–	–	–
Cigány (roma)	–	1 429	9	1	4	293	9	68	167	86
Görög	–	–	–	–	–	–	–	–	–	–
Horvát	–	–	–	–	–	–	–	–	1	–
Lengyel	–	26	1	–	–	–	–	–	–	1
Német	–	199	29	–	1	1	1	1	5	–
Örmény	–	9	2	1	–	–	1	–	–	–
Román	–	70	1	10	1	–	3	–	1	–
Ruszin	–	33	–	–	–	–	1	–	–	–
Szerb	–	5	–	–	–	–	–	–	1	–
Szlovák	–	99	12	–	3	–	–	1	4	–
Szlovén	–	1	–	–	–	–	–	–	–	–
Ukrán	–	43	–	–	–	–	–	–	1	1
Hazai nemzetiségek együtt										
Arab	–	–	–	–	–	–	–	–	–	–
Kínai	–	–	–	–	–	–	–	–	–	–
Orosz	–	20	2	–	–	–	–	–	–	–
Vietnami	–	1	–	–	–	–	–	–	–	–
Egyéb	3	200	9	–	2	–	1	2	10	1
Nem kívánt válaszolni, nincs válasz	–	222	1	–	–	41	1	3	21	9



3.1.7.1 A népesség vallás, felekezet és fontosabb demográfiai ismérvek szerint, 2011 (folytatás)

Megnevezés	Többi keresztény	Izraelita	Buddhista	Iszlám	Más vallási közösséghez, felekezethez tartozik	Vallási közösséghez, felekezethez tartozik együtt	Vallási közösséghez, felekezethez nem tartozik	Ateista	Nem kívánt válaszolni, nincs válasz	Összesen
Borsod-Abaúj-Zemplén megye többi városa										
Nem										
Férfi	269	11	91	27	123	63 083	17 287	1 309	29 175	110 854
Nő	327	10	77	9	119	76 767	15 945	845	29 638	123 195
Összesen	596	21	168	36	242	139 850	33 232	2 154	58 813	234 049
Családi állapot										
Nőtlen, hajadon	252	5	120	14	113	50 360	18 525	789	27 583	97 257
Házias	238	9	32	18	86	57 230	9 627	947	21 081	88 885
Özvegy	42	3	8	–	14	19 389	1 681	158	4 331	25 559
Elvált	64	4	8	4	29	12 871	3 399	260	5 818	22 348
Korcsoport (év)										
–14	103	2	43	4	33	18 358	7 968	98	10 109	36 533
15–29	121	–	59	6	51	23 272	7 643	447	12 508	43 870
30–39	108	4	26	9	58	17 278	5 610	338	9 463	32 689
40–49	94	5	21	10	36	17 945	4 199	350	8 418	30 912
50–59	80	2	14	5	30	22 534	4 312	434	8 720	36 000
60–	90	8	5	2	34	40 463	3 500	487	9 595	54 045
Legmagasabb befejezett iskolai végzettség										
Általános iskola 8. évfolyamnál alacsonyabb	139	3	68	4	37	25 861	9 080	124	12 262	47 327
Általános iskola 8. évfolyam	139	7	33	7	40	37 288	6 892	252	13 028	57 460
Középfelsőiskola érettségi nélkül, szakmai oklevéllel	113	3	18	4	48	26 615	6 605	338	12 197	45 755
Érettségi	125	5	30	10	80	34 573	7 779	850	15 408	58 610
Egyetem, főiskola stb. oklevéllel	80	3	19	11	37	15 513	2 876	590	5 918	24 897
Nemzetiség										
Magyar	587	18	156	33	236	138 922	32 746	2 117	29 838	203 623
Hazai nemzetiségek										
Bolgár	–	–	–	–	–	73	17	2	10	102
Cigány (roma)	118	1	84	5	10	10 069	4 165	32	2 185	16 451
Görög	1	–	2	–	1	15	2	3	6	26
Horvát	–	–	–	–	–	9	1	–	2	12
Lengyel	–	–	–	–	1	260	21	17	45	343
Német	2	–	2	1	3	1 067	196	25	206	1 494
Örmény	–	–	–	1	1	36	21	3	17	77
Román	1	–	1	–	1	180	12	2	25	219
Ruszin	1	–	1	–	1	288	13	4	37	342
Szerb	–	1	–	–	–	20	5	1	2	28
Szlovák	1	–	1	–	–	441	33	5	90	569
Szlovén	–	–	–	–	–	6	1	–	2	9
Ukrán	1	–	–	–	–	120	14	4	24	162
Hazai nemzetiségek együtt										
Arab	1	–	–	15	1	28	3	2	14	47
Kínai	–	–	5	1	4	12	14	–	23	49
Orosz	1	–	2	3	2	74	28	10	32	144
Vietnami	–	–	1	–	2	5	1	1	5	12
Egyéb	8	4	5	11	8	653	165	24	186	1 028
Nem kívánt válaszolni, nincs válasz	9	2	6	–	4	873	453	36	28 780	30 142



3.1.7.1 A népesség vallás, felekezet és fontosabb demográfiai ismérvek szerint, 2011 (folytatás)

Megnevezés	Katolikus	Ebből:		Görög	Orosz	Szerb	Bolgár	Román	Más	
		római katolikus	görög katolikus							ortodox
Borsod-Abaúj-Zemplén megye községei										
Nem										
Férfi	62 548	54 281	8 257	2	3	–	1	3	10	
Nő	70 622	61 741	8 865	5	6	–	–	4	9	
Összesen	133 170	116 022	17 122	7	9	–	1	7	19	
Családi állapot										
Nőtlen, hajadon	56 132	48 803	7 321	1	3	–	–	2	5	
Házas	50 543	44 105	6 426	4	3	–	1	5	10	
Özvegy	16 966	14 738	2 224	1	3	–	–	–	2	
Elvált	9 529	8 376	1 151	1	–	–	–	–	2	
Korcsoport (év)										
–14	22 999	19 926	3 071	–	2	–	–	1	–	
15–29	24 891	21 758	3 126	–	–	–	–	1	4	
30–39	16 584	14 464	2 118	2	1	–	1	2	2	
40–49	17 711	15 460	2 246	2	3	–	–	1	6	
50–59	19 338	16 930	2 404	1	1	–	–	2	6	
60–	31 647	27 484	4 157	2	2	–	–	–	1	
Legmagasabb befejezett iskolai végzettség										
Általános iskola 8. évfolyamnál alacsonyabb	34 954	30 474	4 475	1	2	–	–	1	–	
Általános iskola 8. évfolyam	43 510	37 975	5 529	–	1	–	–	1	3	
Középiskola érettségi nélkül, szakmai oklevéllel	25 867	22 571	3 289	4	1	–	–	2	4	
Érettségi	21 846	19 004	2 836	2	1	–	–	2	10	
Egyetem, főiskola stb. oklevéllel	6 993	5 998	993	–	4	–	1	1	2	
Nemzetiség										
Magyar	132 313	115 232	17 055	7	9	–	1	7	14	
Hazai nemzetiségek										
Bolgár	62	54	8	1	–	–	1	–	–	
Cigány (roma)	22 199	19 652	2 545	–	–	–	–	1	–	
Görög	9	8	1	–	–	–	–	–	–	
Horvát	5	5	–	–	–	–	–	–	–	
Lengyel	141	116	25	–	–	–	–	–	–	
Német	1 293	1 262	30	–	–	–	–	–	–	
Örmény	21	20	1	–	–	–	–	–	–	
Román	103	89	14	1	–	–	–	6	6	
Ruszin	876	145	731	–	–	–	–	–	–	
Szerb	8	6	2	–	–	–	–	–	–	
Szlovák	1 060	941	119	–	1	–	–	–	–	
Szlovén	4	4	–	–	–	–	–	–	–	
Ukrán	90	72	18	–	–	–	–	–	2	
Hazai nemzetiségek együtt	25 871	22 374	3 494	2	1	–	1	7	8	
Arab	4	3	1	–	–	–	–	–	–	
Kínai	1	1	–	–	–	–	–	–	–	
Orosz	39	33	6	1	4	–	–	–	2	
Vietnami	2	2	–	–	–	–	–	–	–	
Egyéb	349	298	51	1	–	–	–	–	2	
Nem kívánt válaszolni, nincs válasz	769	708	61	–	–	–	–	–	–	



3.1.7.1 A népesség vallás, felekezete és fontosabb demográfiai ismérvek szerint, 2011 (folytatás)

Megnevezés	Anglikán	Refor- mátus	Evangé- likus	Unitá- rius	Baptis- ta	Meto- dista	Adven- tista	Pün- kösdí	Jehova Tanúi	A Hit Gyüleke- zetéhez tartozó
Borsod-Abaúj-Zemplén megye községei										
Nem										
Férfi	3	32 476	498	11	76	30	33	62	706	140
Nő	1	36 556	584	6	135	42	56	85	1 005	173
Összesen	4	69 032	1 082	17	211	72	89	147	1 711	313
Családi állapot										
Nőtlen, hajadon	1	26 489	289	3	65	34	15	68	590	162
Házass	3	28 094	499	13	109	32	48	58	798	114
Özvegy	–	9 720	209	1	32	4	16	12	217	11
Elvált	–	4 729	85	–	5	2	10	9	106	26
Korcsoport (év)										
–14	–	9 910	84	–	33	21	4	34	301	83
15–29	1	12 178	138	2	19	16	8	31	317	66
30–39	–	8 358	99	1	28	4	8	24	219	60
40–49	–	9 290	144	2	29	10	18	26	259	47
50–59	2	10 571	179	5	20	7	13	12	211	36
60–	1	18 725	438	7	82	14	38	20	404	21
Legmagasabb befejezett iskolai végzettség										
Általános iskola 8. évfolyamnál alacsonyabb	–	14 900	144	3	57	27	16	40	460	115
Általános iskola 8. évfolyam	1	21 783	304	2	65	14	34	60	688	107
Középiskola érettségi nélkül, szakmai oklevéllel	–	14 763	225	3	30	9	12	28	294	39
Érettségi	3	13 227	266	4	34	15	16	10	242	38
Egyetem, főiskola stb. oklevéllel	–	4 359	143	5	25	7	11	9	27	14
Nemzetiség										
Magyar	2	68 679	1 076	17	211	70	86	143	1 678	311
Hazai nemzetiségek										
Bolgár	–	24	–	–	–	–	–	–	–	–
Cigány (roma)	–	4 953	7	–	6	5	4	56	309	125
Görög	–	3	–	–	–	–	–	–	1	–
Horvát	–	1	–	–	–	–	–	–	–	–
Lengyel	–	17	–	–	–	–	–	–	4	–
Német	–	223	25	–	–	2	–	–	4	–
Örmény	–	10	–	–	–	–	–	–	–	–
Román	–	50	–	4	1	–	2	–	6	–
Ruszin	–	39	1	–	–	–	–	–	2	1
Szerb	–	4	–	–	–	–	–	–	–	–
Szlovák	–	98	12	–	1	1	1	4	6	–
Szlovén	–	–	–	–	–	–	–	–	–	–
Ukrán	–	39	–	–	–	–	–	–	2	–
Hazai nemzetiségek együtt										
Arab	–	3	–	–	–	–	–	–	–	–
Kínai	–	–	–	–	–	–	–	–	–	–
Orosz	–	19	1	–	–	–	–	–	1	–
Vietnami	–	–	1	–	–	–	–	–	–	–
Egyéb	2	179	5	–	3	2	–	–	5	2
Nem kívánt válaszolni, nincs válasz	–	346	3	–	–	–	3	4	32	2



3.1.7.1 A népesség vallás, felekezet és fontosabb demográfiai ismérvek szerint, 2011 (folytatás)

Megnevezés	Többi keresztény	Izraelita	Buddhista	Iszlám	Más vallási közösséghez, felekezethez tartozik	Vallási közösséghez, felekezethez tartozik együtt	Vallási közösséghez, felekezethez nem tartozik	Ateista	Nem kívánt válaszolni, nincs válasz	Összesen
Borsod-Abaúj-Zemplén megye községei										
Nem										
Férfi	280	10	161	15	115	97 183	11 561	652	28 395	137 791
Nő	344	8	170	6	136	109 953	9 939	381	26 399	146 672
Összesen	624	18	331	21	251	207 136	21 500	1 033	54 794	284 463
Családi állapot										
Nőtlen, hajadon	269	2	241	13	119	84 503	13 440	403	27 850	126 196
Házias	272	13	54	7	90	80 770	5 599	438	18 844	105 651
Özvegy	43	3	12	1	17	27 270	843	70	3 593	31 776
Elvált	40	–	24	–	25	14 593	1 618	122	4 507	20 840
Korcsoport (év)										
–14	126	–	123	4	46	33 771	7 227	66	11 430	52 494
15–29	129	1	90	7	57	37 956	4 763	224	12 417	55 360
30–39	83	1	43	5	45	25 570	3 104	165	8 297	37 136
40–49	97	4	41	3	42	27 735	2 576	183	8 112	38 606
50–59	91	5	25	1	37	30 563	2 236	194	7 298	40 291
60–	98	7	9	1	24	51 541	1 594	201	7 240	60 576
Legmagasabb befejezett iskolai végzettség										
Általános iskola 8. évfolyamnál alacsonyabb	179	3	176	4	58	51 140	8 364	77	14 757	74 338
Általános iskola 8. évfolyam	220	2	108	3	59	66 965	4 777	152	14 671	86 565
Középfiskola érettségi nélkül, szakmai oklevéllel	85	1	14	3	50	41 434	3 473	152	11 518	56 577
Érettségi	84	8	14	7	56	35 885	3 560	392	10 551	50 388
Egyetem, főiskola stb. oklevéllel	56	4	19	4	28	11 712	1 326	260	3 297	16 595
Nemzetiség										
Magyar	609	18	329	21	250	205 851	21 070	1 006	26 149	254 076
Hazai nemzetiségek										
Bolgár	–	–	–	–	–	88	5	1	7	101
Cigány (roma)	154	2	280	1	42	28 144	4 325	30	3 985	36 484
Görög	–	–	–	–	–	13	9	–	5	27
Horvát	–	–	–	–	–	6	–	1	2	9
Lengyel	–	–	–	–	1	163	10	–	16	189
Német	2	1	–	–	2	1 552	90	14	148	1 804
Örmény	1	–	1	1	–	34	1	1	4	40
Román	–	–	–	–	–	179	22	1	23	225
Ruszin	–	–	–	–	1	920	1	3	26	950
Szerb	1	–	–	–	1	14	1	–	3	18
Szlovák	–	–	–	–	1	1 185	44	4	84	1 317
Szlovén	–	–	–	–	–	4	–	–	–	4
Ukrán	–	–	–	–	–	133	5	1	13	152
Hazai nemzetiségek együtt	158	3	281	2	48	32 435	4 513	56	4 316	41 320
Hazai nemzetiségek együtt										
Arab	–	–	–	8	–	15	1	2	4	22
Kínai	–	–	–	1	–	2	–	–	2	4
Orosz	–	–	–	–	–	67	11	2	7	87
Vietnami	–	–	–	–	1	4	–	1	6	11
Egyéb	12	1	3	3	2	571	109	19	112	811
Nem kívánt válaszolni, nincs válasz	14	–	2	–	1	1 176	401	23	28 452	30 052

3.2 Háztartások, családok

3.2.1 A háztartások száma és összetétele

3.2.1.1 A háztartások háztartás-összetétel, a háztartástagok száma, korösszetétel, az időskorú személyek száma, és gazdasági aktivitási összetétel szerint, 2011

Megnevezés	Egy családból álló háztartás				Több családból álló háztartás		Család- háztartás összesen	Nem családháztartás		Összesen
	házaspár	élettársi kapcsolat	egy szülő gyermekkel	együtt	együtt	ebből: két családból álló		összesen	ebből: egyedülálló	
Miskolc megyei jogú város										
Háztartástagok száma										
1	-	-	-	-	-	-	-	25 676	25 676	25 676
2	10 864	2 344	5 958	19 166	-	-	19 166	2 191	-	21 357
3	8 367	2 019	3 434	13 820	-	-	13 820	191	-	14 011
4	5 757	939	857	7 553	119	119	7 672	13	-	7 685
5	1 547	418	226	2 191	159	159	2 350	2	-	2 352
6	340	179	67	586	102	98	688	1	-	689
7	108	91	32	231	59	53	290	2	-	292
8-	56	61	23	140	85	69	225	1	-	226
Összesen	27 039	6 051	10 597	43 687	524	498	44 211	28 077	25 676	72 288
Háztartásban élő összesen	80 888	18 837	27 605	127 330	3 113	2 887	130 443	30 721	25 676	161 164
Korösszetétel										
csak fiatalkorú	402	809	301	1 512	3	3	1 515	2 135	1 933	3 650
csak középkorú	3 285	1 069	576	4 930	10	10	4 940	10 596	10 248	15 536
csak időskorú	6 285	295	47	6 627	1	1	6 628	13 822	13 495	20 450
fiatal- és középkorú	12 132	3 203	6 885	22 220	249	232	22 469	172	-	22 641
fiatal- és időskorú	280	27	312	619	5	5	624	225	-	849
közép- és időskorú	3 226	413	1 759	5 398	42	42	5 440	1 097	-	6 537
fiatal-, közép- és időskorú	1 429	235	717	2 381	214	205	2 595	30	-	2 625
Időskorú személyek száma										
1	3 146	584	2 702	6 432	108	103	6 540	14 819	13 495	21 359
2	7 884	378	129	8 391	135	132	8 526	351	-	8 877
3-	190	8	4	202	19	18	221	4	-	225
Időskorú személlyel együtt	11 220	970	2 835	15 025	262	253	15 287	15 174	13 495	30 461
nincs időskorú személy Háztartásban élő időskorú személy	15 819	5 081	7 762	28 662	262	245	28 924	12 903	12 181	41 827
Összesen	19 487	1 364	2 972	23 823	437	423	24 260	15 534	13 495	39 794
Gazdasági aktivitási összetétel foglalkoztatottak száma										
1	7 179	1 954	5 632	14 765	116	111	14 881	9 931	8 995	24 812
2	9 948	2 461	1 842	14 251	154	150	14 405	337	-	14 742
3-	1 860	227	324	2 411	165	155	2 576	16	-	2 592
Foglalkoztatottal együtt nincs foglalkoztatott munkanélküli van	18 987	4 642	7 798	31 427	435	416	31 862	10 284	8 995	42 146
inaktív kereső van	1 074	716	1 370	3 160	58	53	3 218	1 971	1 602	5 189
csak eltartott van	6 948	642	1 302	8 892	31	29	8 923	15 020	14 340	23 943
Nincs foglalkoztatott együtt Összesen	30	51	127	208	-	-	208	802	739	1 010
Összesen	8 052	1 409	2 799	12 260	89	82	12 349	17 793	16 681	30 142
Összesen	27 039	6 051	10 597	43 687	524	498	44 211	28 077	25 676	72 288
Száz háztartásra jutó személy										
időskorú személy	299	311	260	291	594	580	295	109	100	223
foglalkoztatott	72	23	28	55	83	85	55	55	53	55
inaktív kereső	122	125	97	116	191	191	117	38	35	86
eltartott	88	52	46	73	157	153	74	59	56	68
eltartott	74	102	92	82	184	177	83	4	3	52



3.2.1.1 A háztartások háztartás-összetétel, a háztartástagok száma, korösszetétel, az időskorú személyek száma, és gazdasági aktivitási összetétel szerint, 2011 (folytatás)

Megnevezés	Egy családból álló háztartás				Több családból álló háztartás		Család-háztartás összesen	Nem családháztartás		Összesen
	házaspár	élettársi kapcsolat	egy szülő gyermekkel	együtt	együtt	ebből: két családból álló		összesen	ebből: egyedülálló	
Borsod-Abaúj-Zemplén megye többi városa										
Háztartástagok száma										
1	–	–	–	–	–	–	–	27 747	27 747	27 747
2	15 407	2 510	6 824	24 741	–	–	24 741	2 606	–	27 347
3	12 082	2 594	4 163	18 839	–	–	18 839	245	–	19 084
4	8 921	1 378	1 335	11 634	217	217	11 851	24	–	11 875
5	3 022	703	419	4 144	322	322	4 466	7	–	4 473
6	812	293	139	1 244	242	234	1 486	2	–	1 488
7	255	147	48	450	122	115	572	–	–	572
8–	239	135	41	415	190	148	605	3	–	608
Összesen	40 738	7 760	12 969	61 467	1 093	1 036	62 560	30 634	27 747	93 194
Háztartásban élő összesen	126 635	25 796	35 107	187 538	6 654	6 075	194 192	33 863	27 747	228 055
Korösszetétel										
csak fiatalkorú	664	1 338	648	2 650	4	4	2 654	1 536	1 410	4 190
csak középkorú	5 232	1 093	660	6 985	12	12	6 997	10 979	10 605	17 976
csak időskorú	8 378	368	59	8 805	5	5	8 810	16 110	15 732	24 920
fiatal- és középkorú	18 770	4 113	8 116	30 999	628	583	31 627	209	–	31 836
fiatal- és időskorú	399	60	333	792	17	17	809	306	–	1 115
közép- és időskorú	5 067	470	2 215	7 752	47	46	7 799	1 464	–	9 263
fiatal-, közép- és időskorú	2 228	318	938	3 484	380	369	3 864	30	–	3 894
Időskorú személyek száma										
1	5 180	756	3 386	9 322	197	195	9 519	17 487	15 732	27 006
2	10 618	447	151	11 216	234	224	11 450	414	–	11 864
3–	274	13	8	295	18	18	313	9	–	322
Időskorú személlyel együtt	16 072	1 216	3 545	20 833	449	437	21 282	17 910	15 732	39 192
nincs időskorú személy	24 666	6 544	9 424	40 634	644	599	41 278	12 724	12 015	54 002
Háztartásban élő időskorú személy	27 243	1 689	3 712	32 644	724	702	33 368	18 342	15 732	51 710
Gazdasági aktivitási összetétel foglalkoztatottak száma										
1	11 035	2 774	6 389	20 198	288	274	20 486	9 341	8 164	29 827
2	13 927	2 587	2 114	18 628	328	314	18 956	310	–	19 266
3–	3 491	267	384	4 142	308	291	4 450	14	–	4 464
Foglalkoztatottal együtt	28 453	5 628	8 887	42 968	924	879	43 892	9 665	8 164	53 557
nincs foglalkoztatott munkanélküli van	1 970	1 066	1 822	4 858	114	106	4 972	2 158	1 751	7 130
inaktív kereső van	10 272	1 023	2 058	13 353	55	51	13 408	18 280	17 325	31 688
csak eltartott van	43	43	202	288	–	–	288	531	507	819
Nincs foglalkoztatott együtt	12 285	2 132	4 082	18 499	169	157	18 668	20 969	19 583	39 637
Összesen	40 738	7 760	12 969	61 467	1 093	1 036	62 560	30 634	27 747	93 194
Száz háztartásra jutó										
személy	311	332	271	305	609	586	310	111	100	245
időskorú személy	67	22	29	53	66	68	53	60	57	55
foglalkoztatott	123	113	91	115	184	184	116	33	29	89
inaktív kereső	89	64	53	79	157	153	80	67	62	76
eltartott	81	122	100	90	207	193	92	3	2	63



3.2.1.1 A háztartások háztartás-összetétel, a háztartástagok száma, korösszetétel, az időskorú személyek száma, és gazdasági aktivitási összetétel szerint, 2011 (folytatás)

Megnevezés	Egy családból álló háztartás				Több családból álló háztartás		Család-háztartás összesen	Nem családháztartás		Összesen
	házaspár	élettársi kapcsolat	egy szülő gyermekkel	együtt	együtt	ebből: két családból álló		összesen	ebből: egyedülálló	
Borsod-Abaúj-Zemplén megye közégei										
Háztartástagok száma										
1	-	-	-	-	-	-	-	29 999	29 999	29 999
2	16 425	2 653	6 784	25 862	-	-	25 862	2 977	-	28 839
3	13 334	2 999	4 281	20 614	-	-	20 614	280	-	20 894
4	11 042	2 132	1 691	14 865	328	328	15 193	27	-	15 220
5	4 653	1 419	552	6 624	503	503	7 127	8	-	7 135
6	1 475	650	187	2 312	425	419	2 737	2	-	2 739
7	497	317	87	901	231	220	1 132	2	-	1 134
8-	482	309	70	861	332	253	1 193	-	-	1 193
Összesen	47 908	10 479	13 652	72 039	1 819	1 723	73 858	33 295	29 999	107 153
Háztartásban élő összesen	156 864	38 755	38 281	233 900	11 206	10 216	245 106	36 967	29 999	282 073
Korösszetétel										
csak fiatalkorú	1 136	2 412	900	4 448	6	6	4 454	1 326	1 227	5 780
csak középkorú	5 882	1 176	660	7 718	20	20	7 738	11 052	10 622	18 790
csak időskorú	8 890	394	99	9 383	6	6	9 389	18 627	18 150	28 016
fiatal- és középkorú	22 725	5 349	7 587	35 661	1 078	997	36 739	170	-	36 909
fiatal- és időskorú	421	97	347	865	21	21	886	304	-	1 190
közép- és időskorú	5 791	588	2 942	9 321	87	87	9 408	1 765	-	11 173
fiatal-, közép- és időskorú	3 063	463	1 117	4 643	601	586	5 244	51	-	5 295
Időskorú személyek száma										
1	6 326	1 014	4 287	11 627	296	288	11 923	20 224	18 150	32 147
2	11 452	518	214	12 184	398	392	12 582	514	-	13 096
3-	387	10	4	401	21	20	422	9	-	431
Időskorú személlyel együtt	18 165	1 542	4 505	24 212	715	700	24 927	20 747	18 150	45 674
nincs időskorú személy	29 743	8 937	9 147	47 827	1 104	1 023	48 931	12 548	11 849	61 479
Háztartásban élő időskorú személy	30 396	2 091	4 727	37 214	1 164	1 140	38 378	21 282	18 150	59 660
Gazdasági aktivitási összetétel foglalkoztatottak száma										
1	13 754	3 751	6 028	23 533	467	447	24 000	7 772	6 470	31 772
2	14 242	2 135	1 894	18 271	518	504	18 789	240	-	19 029
3-	3 876	263	369	4 508	443	420	4 951	9	-	4 960
Foglalkoztatottal együtt	31 872	6 149	8 291	46 312	1 428	1 371	47 740	8 021	6 470	55 761
nincs foglalkoztatott munkanélküli van	3 517	2 425	2 258	8 200	245	216	8 445	2 779	2 311	11 224
inaktív kereső van	12 421	1 793	2 841	17 055	145	135	17 200	21 791	20 535	38 991
csak eltartott van	98	112	262	472	1	1	473	704	683	1 177
Nincs foglalkoztatott együtt	16 036	4 330	5 361	25 727	391	352	26 118	25 274	23 529	51 392
Összesen	47 908	10 479	13 652	72 039	1 819	1 723	73 858	33 295	29 999	107 153
Száz háztartásra jutó										
személy	327	370	280	325	616	593	332	111	100	263
időskorú személy	63	20	35	52	64	66	52	64	61	56
foglalkoztatott	114	85	80	103	166	168	105	25	22	80
inaktív kereső	95	79	67	87	165	160	89	73	68	84
eltartott	95	163	104	107	215	201	109	4	2	77



3.3 Lakásállomány

3.3.1 A lakások száma

3.3.1.1 A lakott lakások tulajdonjellegről, komfortosságról, használati jogcíméről, lakás-alapterületéről, felszereltségről, fűtési módjáról és falazat szerinti megnevezéséről, 2011

Megnevezés	Tulajdonjellegről			Komfortosságról					Összesen
	magán- személy	önkor- mányzat	más intéz- mény, szervezet	összkom- fortos	komfortos	félkom- fortos	komfort nélküli	szükség- és egyéb lakás	
	tulajdona								
Miskolc megyei jogú város									
Használati jogcím									
tulajdonosi	60 867	–	–	43 186	15 113	921	1 388	259	60 867
bérelti	2 657	4 418	472	4 916	1 617	329	626	59	7 547
más jogcímű	736	97	134	549	261	36	94	27	967
Összesen	64 260	4 515	606	48 651	16 991	1 286	2 108	345	69 381
Lakás-alapterület m ²									
–29	2 427	684	61	2 033	469	94	450	126	3 172
30–39	7 428	1 041	69	5 828	1 707	282	657	64	8 538
40–49	5 196	467	56	1 526	3 506	244	409	34	5 719
50–59	21 481	1 482	220	16 351	6 258	238	296	40	23 183
60–79	12 909	742	99	10 638	2 647	220	207	38	13 750
80–99	5 966	56	37	4 526	1 332	125	55	21	6 059
100–	8 853	43	64	7 749	1 072	83	34	22	8 960
Összesen	64 260	4 515	606	48 651	16 991	1 286	2 108	345	69 381
Felszereltség									
hálózati vízvezetékkel	62 925	4 305	568	48 586	16 875	1 147	985	205	67 798
házi vízvezetékkel	558	57	9	65	116	139	279	25	624
meleg folyóvízzel	62 150	3 846	549	48 651	16 991	453	275	175	66 545
vízöblítéses WC-vel	62 282	4 033	539	48 651	16 991	971	62	179	66 854
közcsatornával	60 950	4 168	529	47 798	16 124	927	623	175	65 647
házi csatornával	2 533	194	48	853	867	359	641	55	2 775
Fűtési mód									
helyiségenként	18 603	1 349	240	–	16 991	991	1 982	228	20 192
egy vagy több lakást fűtő									
kazánnal	18 286	558	211	18 651	–	225	105	74	19 055
távfűtéssel	27 371	2 608	155	30 000	–	70	21	43	30 134
Összesen	64 260	4 515	606	48 651	16 991	1 286	2 108	345	69 381
Falazat									
tégla, kő, kézi falazóelem	29 241	1 678	433	15 937	12 446	1 043	1 690	236	31 352
közép- vagy nagyblokk, öntött beton	6 377	274	42	2 698	3 864	55	59	17	6 693
panel	26 710	2 534	120	29 113	113	71	21	46	29 364
fa	166	9	3	34	14	18	91	21	178
vályog, sár stb., alapozással	602	14	–	213	197	49	144	13	616
vályog, sár stb., alapozás nélkül	264	3	1	63	111	23	65	6	268
egyéb	900	3	7	593	246	27	38	6	910
Összesen	64 260	4 515	606	48 651	16 991	1 286	2 108	345	69 381



3.3.1.1 A lakott lakások tulajdonjelle, komfortosság, használati jogcím, lakás-alapterület, felszereltség, fűtési mód és falazat szerint, 2011 (folytatás)

Megnevezés	Tulajdonjelle			Komfortosság					Összesen
	magán- személy	önkor- mányzat	más intéz- mény, szervezet	összkom- fortos	komfortos	félkom- fortos	komfort nélküli	szükség- és egyéb lakás	
	tulajdona								
Borsod-Abaúj-Zemplén megye többi városa									
Használati jogcím									
tulajdonosi	81 888	–	–	52 115	22 867	2 145	4 497	264	81 888
bérleti	2 677	2 384	446	2 415	1 795	488	745	64	5 507
más jogcímű	642	46	139	398	228	39	147	15	827
Összesen	85 207	2 430	585	54 928	24 890	2 672	5 389	343	88 222
Lakás-alapterület m²									
–29	906	133	17	575	104	36	249	92	1 056
30–39	4 294	467	46	2 752	1 025	241	751	38	4 807
40–49	6 004	610	67	3 058	2 244	353	988	38	6 681
50–59	19 701	769	134	13 696	5 254	476	1 132	46	20 604
60–79	16 215	343	133	8 354	6 285	662	1 340	50	16 691
80–99	15 481	68	62	9 095	5 418	495	568	35	15 611
100–	22 606	40	126	17 398	4 560	409	361	44	22 772
Összesen	85 207	2 430	585	54 928	24 890	2 672	5 389	343	88 222
Felszereltség									
hálózati vízvezetékkel	80 527	2 176	548	54 530	24 481	2 487	1 524	229	83 251
házi vízvezetékkel	1 397	9	14	398	409	185	419	9	1 420
meleg folyóvízzel	78 885	1 744	540	54 928	24 890	737	416	198	81 169
vízöblítéses WC-vel	79 461	2 059	544	54 928	24 890	1 967	82	197	82 064
közcatornával	69 075	2 083	487	49 109	19 652	1 736	967	181	71 645
házi csatornával	12 849	102	75	5 819	5 238	936	976	57	13 026
Fűtési mód									
helyiségenként egy vagy több lakást fűtő	30 821	1 617	206	–	24 890	2 284	5 241	229	32 644
kazánnal	34 088	368	270	34 159	–	357	122	88	34 726
távfűtéssel	20 298	445	109	20 769	–	31	26	26	20 852
Összesen	85 207	2 430	585	54 928	24 890	2 672	5 389	343	88 222
Falazat									
tégla, kő, kézi falazóelem közép- vagy nagyblokk, öntött beton	53 955	2 091	481	32 172	18 879	2 057	3 190	229	56 527
panel	8 727	69	22	6 929	1 662	113	91	23	8 818
fa	13 442	222	58	13 438	221	31	14	18	13 722
vályog, sár stb., alapozással	88	–	–	60	12	4	11	1	88
vályog, sár stb., alapozás nélkül	6 192	36	13	1 368	3 043	342	1 441	47	6 241
egyéb	1 690	11	4	212	771	100	604	18	1 705
Összesen	1 113	1	7	749	302	25	38	7	1 121
Összesen	85 207	2 430	585	54 928	24 890	2 672	5 389	343	88 222



3.3.1.1 A lakott lakások tulajdonjelle, komfortosság, használati jogcím, lakás-alapterület, felszereltség, fűtési mód és falazat szerint, 2011 (folytatás)

Megnevezés	Tulajdonjelle			Komfortosság					Összesen
	magán- személy	önkor- mányzat	más intéz- mény, szervezet	összkom- fortos	komfortos	félkom- fortos	komfort nélküli	szükség- és egyéb lakás	
	tulajdona								
Borsod-Abaúj-Zemplén megye községei									
Használati jogcím									
tulajdonosi	94 047	–	–	40 770	35 379	3 931	13 569	398	94 047
bérleti	1 537	929	482	590	1 158	208	966	26	2 948
más jogcímű	721	31	201	187	294	63	391	18	953
Összesen	96 305	960	683	41 547	36 831	4 202	14 926	442	97 948
Lakás-alapterület m²									
–29	403	43	7	29	33	14	298	79	453
30–39	1 370	113	15	90	333	71	961	43	1 498
40–49	3 427	115	41	267	1 060	219	1 985	52	3 583
50–59	7 081	206	74	873	3 036	455	2 942	55	7 361
60–79	20 736	264	170	4 427	10 269	1 318	5 061	95	21 170
80–99	27 446	143	103	12 017	11 905	1 212	2 505	53	27 692
100–	35 842	76	273	23 844	10 195	913	1 174	65	36 191
Összesen	96 305	960	683	41 547	36 831	4 202	14 926	442	97 948
Felszereltség									
hálózati vízvezetékkel	80 342	746	557	40 093	35 067	3 503	2 769	213	81 645
házi vízvezetékkel	4 656	21	56	1 454	1 764	699	796	20	4 733
meleg folyóvízzel	79 380	697	577	41 547	36 831	1 580	521	175	80 654
vízöblítéses WC-vel	79 505	740	592	41 547	36 831	2 232	53	174	80 837
közcatornával	49 867	517	315	26 928	20 914	1 569	1 164	124	50 699
házi csatornával	35 131	250	298	14 619	15 917	2 633	2 401	109	35 679
Fűtési mód									
helyiségenként egy vagy több lakást fűtő kazánnal	54 601	677	437	–	36 831	3 689	14 819	376	55 715
távfűtéssel	41 704	283	246	41 547	–	513	107	66	42 233
Összesen	96 305	960	683	41 547	36 831	4 202	14 926	442	97 948
Falazat									
tégla, kő, kézi falazóelem közép- vagy nagyblokk, öntött beton	69 446	836	593	35 314	25 320	2 784	7 200	257	70 875
panel	3 998	23	11	2 632	1 027	126	235	12	4 032
fa	113	3	1	19	86	2	9	1	117
vályog, sár stb., alapozással	143	–	1	102	26	9	4	3	144
vályog, sár stb., alapozás nélkül	16 962	69	63	2 449	8 302	968	5 270	105	17 094
egyéb	4 339	21	9	334	1 608	257	2 115	55	4 369
Összesen	1 304	8	5	697	462	56	93	9	1 317
Összesen	96 305	960	683	41 547	36 831	4 202	14 926	442	97 948

3.3.2 A lakások tulajdon és használati mód szerint

3.3.2.1 A lakott lakások szobaszám, építési év, használati jogcím, lakás-alapterület, felszereltség, fűtési mód és falazat szerint, 2011

Megnevezés	Szobaszám			
	1	2	3	4+
Miskolc megyei jogú város				
Használati jogcím				
tulajdonosi	5 069	28 425	18 765	8 608
bérelti	2 144	3 825	1 427	151
más jogcímű	256	502	146	63
Összesen	7 469	32 752	20 338	8 822
Lakás-alapterület, m ²				
-29	2 997	173	2	-
30-39	2 773	5 714	51	-
40-49	1 054	4 475	178	12
50-59	415	17 445	5 255	68
60-79	179	3 116	9 530	925
80-99	35	1 399	2 981	1 644
100-	16	430	2 341	6 173
Összesen	7 469	32 752	20 338	8 822
Felszereltség				
hálózati vízvezetékkel	6 705	32 103	20 198	8 792
házi vízvezetékkel	211	296	96	21
meleg folyóvízzel	6 001	31 650	20 113	8 781
vízöblítéses WC-vel	6 183	31 754	20 140	8 777
közcsatornával	6 225	31 211	19 694	8 517
házi csatornával	691	1 188	600	296
Fűtési mód				
helyiségenként	4 213	11 635	3 358	986
egy vagy több lakást fűtő kazánnal	792	4 593	6 295	7 375
távfűtéssel	2 464	16 524	10 685	461
Összesen	7 469	32 752	20 338	8 822
Falazat				
tégla, kő, kézi falazóelem	4 431	11 928	7 814	7 179
közép- vagy nagyblokk, öntött beton	665	4 053	1 333	642
panel	2 011	16 014	10 689	650
fa	89	49	20	20
vályog, sár stb., alapozással	141	284	140	51
vályog, sár stb., alapozás nélkül	63	133	53	19
egyéb	69	291	289	261
Összesen	7 469	32 752	20 338	8 822



3.3.2.1 A lakott lakások szobaszám, építési év, használati jogcím, lakás-alapterület, felszereltség, fűtési mód és falazat szerint, 2011 (folytatás)

Megnevezés	1946 előtt	1946–1960	1961–1970	1971–1980	1981–1990	1991–2000	2001–2005	2006–2011	Összesen
		között épült							
Miskolc megyei jogú város									
Használati jogcím									
tulajdonosi	5 402	8 029	12 598	20 083	9 931	2 359	1 345	1 120	60 867
bérleti	961	1 149	1 248	2 881	896	136	200	76	7 547
más jogcímű	110	159	209	297	122	22	25	23	967
Összesen	6 473	9 337	14 055	23 261	10 949	2 517	1 570	1 219	69 381
Lakás-alapterület, m²									
–29	214	229	777	1 186	621	65	58	22	3 172
30–39	566	1 485	1 084	3 959	1 174	114	101	55	8 538
40–49	624	1 301	2 556	640	242	110	146	100	5 719
50–59	901	2 502	5 144	10 407	3 756	162	151	160	23 183
60–79	1 652	1 607	2 081	5 212	2 382	296	290	230	13 750
80–99	1 265	1 198	1 202	756	746	455	249	188	6 059
100–	1 251	1 015	1 211	1 101	2 028	1 315	575	464	8 960
Összesen	6 473	9 337	14 055	23 261	10 949	2 517	1 570	1 219	69 381
Felszereltség									
hálózati vízvezetékkel	6 092	9 078	13 866	22 976	10 677	2 382	1 535	1 192	67 798
házi vízvezetékkel	85	96	78	147	123	60	20	15	624
meleg folyóvízzel	5 494	8 669	13 782	22 918	10 622	2 356	1 524	1 180	66 545
vízöblítéses WC-vel	5 681	8 752	13 794	22 910	10 637	2 372	1 524	1 184	66 854
közcsonnával	5 645	8 619	13 575	22 670	10 359	2 222	1 445	1 112	65 647
házi csatornával	532	555	369	453	441	220	110	95	2 775
Fűtési mód									
helyiségenként egy vagy több lakást	3 744	6 082	7 106	1 593	1 031	372	155	109	20 192
fűtő kazánnal	2 704	2 870	3 108	2 388	3 617	1 995	1 390	983	19 055
távfűtéssel	25	385	3 841	19 280	6 301	150	25	127	30 134
Összesen	6 473	9 337	14 055	23 261	10 949	2 517	1 570	1 219	69 381
Falazat									
tégla, kő, kézi falazóelem	5 787	8 515	6 892	2 754	2 962	1 993	1 404	1 045	31 352
közép- vagy nagyblokk, öntött beton	–	385	4 245	966	811	188	44	54	6 693
panel	–	–	2 680	19 375	7 010	244	34	21	29 364
fa	3	4	13	54	40	34	21	9	178
vályog, sár stb., alapozással	336	167	60	19	13	10	6	5	616
vályog, sár stb., alapozás nélkül	159	57	18	9	10	5	2	8	268
egyéb	188	209	147	84	103	43	59	77	910
Összesen	6 473	9 337	14 055	23 261	10 949	2 517	1 570	1 219	69 381



3.3.2.1 A lakott lakások szobaszám, építési év, használati jogcím, lakás-alapterület, felszereltség, fűtési mód és falazat szerint, 2011 (folytatás)

Megnevezés	Szobaszám			
	1	2	3	4+
Borsod-Abaúj-Zemplén megye többi városa				
Használati jogcím				
tulajdonosi	5 049	33 703	27 562	15 574
bérleti	1 442	3 122	766	177
más jogcímű	172	402	138	115
Összesen	6 663	37 227	28 466	15 866
Lakás-alapterület, m ²				
–29	1 006	48	2	–
30–39	2 322	2 438	44	3
40–49	1 793	4 696	177	15
50–59	918	16 472	3 148	66
60–79	483	7 588	7 675	945
80–99	100	4 249	8 304	2 958
100–	41	1 736	9 116	11 879
Összesen	6 663	37 227	28 466	15 866
Felszereltség				
hálózati vízvezetékkel	5 092	34 956	27 609	15 594
házi vízvezetékkel	187	633	434	166
meleg folyóvízzel	4 380	33 789	27 410	15 590
vízöblítéses WC-vel	4 597	34 183	27 626	15 658
közcsatornával	4 474	30 943	23 093	13 135
házi csatornával	805	4 646	4 950	2 625
Fűtési mód				
helyiségenként	4 496	16 516	8 987	2 645
egy vagy több lakást fűtő				
kazánnal	673	6 972	14 155	12 926
távfűtéssel	1 494	13 739	5 324	295
Összesen	6 663	37 227	28 466	15 866
Falazat				
tégla, kő, kézi falazóelem	4 666	19 973	19 064	12 824
közép- vagy nagyblokk,				
öntött beton	461	3 925	2 628	1 804
panel	420	8 879	4 169	254
fa	8	18	21	41
vályog, sár stb.,				
alapozással	767	3 190	1 745	539
vályog, sár stb., alapozás				
nélkül	314	953	359	79
egyéb	27	289	480	325
Összesen	6 663	37 227	28 466	15 866



3.3.2.1 A lakott lakások szobaszám, építési év, használati jogcím, lakás-alapterület, felszereltség, fűtési mód és falazat szerint, 2011 (folytatás)

Megnevezés	1946 előtt	1946–1960	1961–1970	1971–1980	1981–1990	1991–2000	2001–2005	2006–2011	Összesen
		között épült							
Borsod-Abaúj-Zemplén megye többi városa									
Használati jogcím									
tulajdonosi	10 171	13 098	15 926	21 374	14 531	3 758	1 721	1 309	81 888
bérleti	1 123	1 361	896	1 155	479	118	255	120	5 507
más jogcímű	182	145	160	179	98	30	20	13	827
Összesen	11 476	14 604	16 982	22 708	15 108	3 906	1 996	1 442	88 222
Lakás-alapterület, m²									
–29	133	231	321	200	113	9	39	10	1 056
30–39	624	934	598	1 767	752	48	53	31	4 807
40–49	1 234	1 435	2 595	907	317	72	53	68	6 681
50–59	1 683	3 462	4 732	7 537	2 798	143	119	130	20 604
60–79	3 283	3 930	2 708	3 830	1 977	410	299	254	16 691
80–99	2 446	2 712	3 080	3 262	2 534	885	406	286	15 611
100–	2 073	1 900	2 948	5 205	6 617	2 339	1 027	663	22 772
Összesen	11 476	14 604	16 982	22 708	15 108	3 906	1 996	1 442	88 222
Felszereltség									
hálózati vízvezetékkel	9 533	13 536	16 350	22 089	14 694	3 709	1 922	1 418	83 251
házi vízvezetékkel	373	341	256	196	166	48	35	5	1 420
meleg folyóvízzel	8 584	12 948	16 148	21 928	14 623	3 644	1 896	1 398	81 169
vízöblítéses WC-vel	8 826	13 207	16 203	22 026	14 741	3 711	1 939	1 411	82 064
közcsatornával	6 879	11 219	14 370	20 263	12 977	3 069	1 613	1 255	71 645
házi csatornával	3 027	2 658	2 236	2 022	1 883	688	344	168	13 026
Fűtési mód									
helyiségenként egy vagy több lakást	8 472	8 602	6 255	5 270	2 415	976	416	238	32 644
fűtő kazánnal	2 925	4 147	5 241	7 864	9 038	2 809	1 547	1 155	34 726
távfűtéssel	79	1 855	5 486	9 574	3 655	121	33	49	20 852
Összesen	11 476	14 604	16 982	22 708	15 108	3 906	1 996	1 442	88 222
Falazat									
tégla, kő, kézi falazóelem	7 072	11 970	11 044	11 494	8 700	3 163	1 769	1 315	56 527
közép- vagy nagyblokk, öntött beton	–	319	3 835	1 947	2 073	528	84	32	8 818
panel	–	–	1 001	8 750	3 924	42	5	–	13 722
fa	–	–	3	16	11	9	35	14	88
vályog, sár stb., alapozással	3 077	1 859	811	243	122	74	35	20	6 241
vályog, sár stb., alapozás nélkül	1 225	291	89	41	38	12	5	4	1 705
egyéb	102	165	199	217	240	78	63	57	1 121
Összesen	11 476	14 604	16 982	22 708	15 108	3 906	1 996	1 442	88 222



3.3.2.1 A lakott lakások szobaszám, építési év, használati jogcím, lakás-alapterület, felszereltség, fűtési mód és falazat szerint, 2011 (folytatás)

Megnevezés	Szobaszám			
	1	2	3	4+
Borsod-Abaúj-Zemplén megye községei				
Használati jogcím				
tulajdonosi	4 734	30 431	38 274	20 608
bérleti	548	1 461	709	230
más jogcímű	168	399	214	172
Összesen	5 450	32 291	39 197	21 010
Lakás-alapterület, m ²				
–29	409	38	6	–
30–39	1 002	467	25	4
40–49	1 455	1 962	154	12
50–59	1 354	5 207	743	57
60–79	969	12 808	6 597	796
80–99	197	8 411	15 025	4 059
100–	64	3 398	16 647	16 082
Összesen	5 450	32 291	39 197	21 010
Felszereltség				
hálózati vízvezetékkel	2 405	24 287	35 069	19 884
házi vízvezetékkel	312	1 709	1 954	758
meleg folyóvízzel	1 917	22 951	35 475	20 311
vízöblítéses WC-vel	1 931	22 981	35 543	20 382
közcsonnával	1 478	14 340	21 684	13 197
házi csatornával	1 239	11 656	15 339	7 445
Fűtési mód				
helyiségenként	5 087	25 539	19 941	5 148
egy vagy több lakást fűtő				
kazánnal	363	6 752	19 256	15 862
távfűtéssel	–	–	–	–
Összesen	5 450	32 291	39 197	21 010
Falazat				
tégla, kő, kézi falazóelem	3 058	19 798	30 294	17 725
közép- vagy nagyblokk,				
öntött beton	72	671	1 924	1 365
panel	10	69	31	7
fa	14	19	44	67
vályog, sár stb.,				
alapozással	1 556	8 921	5 345	1 272
vályog, sár stb., alapozás				
nélkül	696	2 480	983	210
egyéb	44	333	576	364
Összesen	5 450	32 291	39 197	21 010



3.3.2.1 A lakott lakások szobaszám, építési év, használati jogcím, lakás-alapterület, felszereltség, fűtési mód és falazat szerint, 2011 (folytatás)

Megnevezés	1946 előtt	1946–1960	1961–1970	1971–1980	1981–1990	1991–2000	2001–2005	2006–2011	Összesen
		között épült							
Borsod-Abaúj-Zemplén megye községei									
Használati jogcím									
tulajdonosi	16 673	18 664	15 496	15 825	15 371	7 311	2 669	2 038	94 047
bérleti	909	594	388	371	271	135	196	84	2 948
más jogcímű	344	231	117	74	66	59	36	26	953
Összesen	17 926	19 489	16 001	16 270	15 708	7 505	2 901	2 148	97 948
Lakás-alapterület, m²									
–29	183	99	39	36	36	23	25	12	453
30–39	643	330	148	168	116	41	29	23	1 498
40–49	1 527	946	448	245	226	88	64	39	3 583
50–59	2 500	2 266	1 013	734	409	203	138	98	7 361
60–79	5 862	6 588	3 881	1 760	1 120	925	577	457	21 170
80–99	4 296	5 602	5 343	4 950	4 184	2 074	752	491	27 692
100–	2 915	3 658	5 129	8 377	9 617	4 151	1 316	1 028	36 191
Összesen	17 926	19 489	16 001	16 270	15 708	7 505	2 901	2 148	97 948
Felszereltség									
hálózati vízvezetékkel	11 881	15 658	13 997	14 662	14 290	6 601	2 607	1 949	81 645
házi vízvezetékkel	995	1 020	820	822	720	243	82	31	4 733
meleg folyóvízzel	11 028	15 193	14 040	15 004	14 575	6 461	2 502	1 851	80 654
vízöblítéses WC-vel	10 912	15 031	13 981	15 026	14 707	6 644	2 603	1 933	80 837
közcsonnával	6 770	9 299	8 674	9 534	9 328	4 021	1 700	1 373	50 699
házi csatornával	6 106	7 379	6 143	5 950	5 682	2 823	989	607	35 679
Fűtési mód									
helyiségenként egy vagy több lakást	15 139	14 334	9 361	6 908	4 585	3 222	1 250	916	55 715
fűtő kazánnal	2 787	5 155	6 640	9 362	11 123	4 283	1 651	1 232	42 233
távfűtéssel	–	–	–	–	–	–	–	–	–
Összesen	17 926	19 489	16 001	16 270	15 708	7 505	2 901	2 148	97 948
Falazat									
tégla, kő, kézi falazóelem	8 310	11 194	12 501	14 108	13 627	6 585	2 609	1 941	70 875
közép- vagy nagyblokk, öntött beton	–	148	500	1 219	1 441	597	74	53	4 032
panel	–	–	5	6	94	9	1	2	117
fa	5	–	3	14	13	17	52	40	144
vályog, sár stb., alapozással	6 654	6 892	2 476	567	223	147	83	52	17 094
vályog, sár stb., alapozás nélkül	2 797	1 071	284	87	62	36	20	12	4 369
egyéb	160	184	232	269	248	114	62	48	1 317
Összesen	17 926	19 489	16 001	16 270	15 708	7 505	2 901	2 148	97 948

4. Településsoros adatok



4.1 A népesség száma és jellemzői

4.1.1 A népesség száma, népsűrűség

4.1.1.1 A népesség számának alakulása, terület, népsűrűség

Terület	Terület (ha)	Állandó népesség				Lakónépesség				népsűrűség 1 km ² -re
		1980	1990	2001	2011	1980	1990	2001	2011	
Megyei jogú város	23 666	202 615	196 464	179 507	162 713	208 103	196 442	184 125	167 754	708,8
Többi város	129 421	273 447	272 434	259 566	239 477	275 008	265 822	256 087	234 049	180,8
Városok együtt	153 087	476 062	468 898	439 073	402 190	483 111	462 264	440 212	401 803	262,5
Községek, nagyközségek	571 880	344 012	313 681	311 749	295 858	326 357	299 699	304 192	284 463	49,7
Megye összesen	724 967	820 074	782 579	750 822	698 048	809 468	761 963	744 404	686 266	94,7
Járások										
J01 Cigándi	39 017	24 443	20 107	18 257	17 204	21 530	18 187	17 376	16 042	41,1
J02 Edelényi	71 787	40 730	37 766	37 166	34 843	38 682	35 586	36 246	33 314	46,4
J03 Encsi	37 909	22 928	21 658	22 380	22 525	21 825	20 823	21 665	21 390	56,4
J04 Gönci	55 025	28 054	23 563	22 175	20 395	25 600	22 170	21 628	19 275	35,0
J05 Kazincbarcikai	34 172	80 229	78 206	74 683	67 734	81 293	76 961	73 199	66 470	194,5
J06 Mezőcsáti	35 127	17 579	16 452	16 045	15 077	16 628	15 739	15 636	14 446	41,1
J07 Mezőkövesdi	72 388	53 666	49 844	46 898	43 430	50 529	47 556	46 048	42 434	58,6
J08 Miskolci	97 280	278 384	276 074	265 091	246 765	283 878	274 953	268 437	250 530	257,5
J09 Ózdi	38 559	73 450	67 817	62 609	56 694	71 759	64 649	60 893	54 285	140,8
J10 Putnoki	39 126	24 105	22 383	21 775	20 009	23 317	21 347	21 237	19 290	49,3
J11 Sárospataki	47 780	32 779	30 029	27 780	25 819	31 239	28 689	27 931	24 946	52,2
J12 Sátoraljaújhelyi	32 150	30 922	28 559	26 634	23 659	30 922	27 869	26 577	23 058	71,7
J13 Szerencsi	43 210	42 950	41 734	42 162	39 795	41 414	40 165	41 148	38 106	88,2
J14 Szikszói	30 969	20 947	19 015	19 005	17 935	20 295	18 491	18 667	17 507	56,5
J15 Tiszaújvárosi	24 887	30 857	33 389	33 378	32 628	32 793	32 701	32 810	31 842	127,9
J16 Tokaji	25 581	18 051	15 983	14 784	13 536	17 764	16 077	14 906	13 331	52,1
Statisztikai kistérségek										
K01 Abaúj-Hegyközi	44 105	20 502	17 235	16 491	15 116	18 532	16 216	15 993	14 233	32,3
K02 Bodrogi	40 056	25 602	21 238	19 425	18 284	22 643	19 270	18 503	17 035	42,5
K03 Edelényi	78 324	41 996	38 779	38 206	35 757	39 818	36 521	37 231	34 137	43,6
K04 Encsi	45 021	25 809	23 983	24 341	24 363	24 529	23 093	23 673	23 224	51,6
K05 Kazincbarcikai	46 002	71 435	69 440	66 014	59 696	72 265	68 332	64 584	58 609	127,4
K06 Mezőcsáti	37 849	17 678	16 348	15 679	14 574	16 556	15 614	15 229	13 974	36,9
K07 Mezőkövesdi	67 964	52 229	48 734	46 031	42 712	49 294	46 527	45 218	41 749	61,4
K08 Miskolci	100 637	293 192	290 322	278 727	259 329	298 502	288 769	281 867	262 725	261,1
K09 Ózdi	54 977	89 688	83 268	77 764	70 639	87 746	79 422	75 720	67 811	123,3
K10 Sárospataki	47 780	32 779	30 029	27 780	25 819	31 239	28 689	27 931	24 946	52,2
K11 Sátoraljaújhelyi	31 111	29 763	27 428	25 466	22 579	29 809	26 786	25 450	22 065	70,9
K12 Szerencsi	49 893	48 005	46 095	46 309	43 598	46 150	44 237	45 216	41 705	83,6
K13 Szikszói	30 040	21 657	19 666	19 750	18 717	21 019	19 097	19 376	18 223	60,7
K14 Tiszaújvárosi	25 627	31 688	34 031	34 055	33 329	33 602	33 313	33 507	32 499	126,8
K15 Tokaji	25 581	18 051	15 983	14 784	13 536	17 764	16 077	14 906	13 331	52,1
Népesség-nagyságcsoport										
Városok										
100 000–	23 666	202 615	196 464	179 507	162 713	208 103	196 442	184 125	167 754	708,8
50 000–99 999	–	–	–	–	–	–	–	–	–	–
30 000–49 999	9 169	47 302	43 654	39 552	36 044	46 372	41 561	38 405	34 481	376,1
20 000–29 999	3 667	34 172	35 937	32 962	28 965	35 552	35 692	32 356	29 010	791,1
15 000–19 999	22 000	55 717	56 798	53 669	49 765	58 031	55 914	53 325	48 842	222,0
10 000–14 999	17 403	29 656	28 982	27 480	25 306	29 661	28 432	27 851	25 003	143,7
5 000– 9 999	40 967	69 208	71 809	72 448	68 088	68 406	69 729	71 041	66 363	162,0
1 000– 4 999	36 215	37 392	35 254	33 455	31 309	36 986	34 494	33 109	30 350	83,8
Együtt	153 087	476 062	468 898	439 073	402 190	483 111	462 264	440 212	401 803	262,5



4.1.1.1 A népesség számának alakulása, terület, népsűrűség (folytatás)

Terület	Terület (ha)	Állandó népesség				Lakónépesség				népsűrűség 1 km ² -re
		1980	1990	2001	2011	1980	1990	2001	2011	
Községek, nagyközségek										
10 000–14 999	–	–	–	–	–	–	–	–	–	–
5 000– 9 999	4 488	5 261	5 247	5 653	5 475	5 070	5 131	5 614	5 305	118,2
3 000– 4 999	22 155	29 786	30 765	32 924	31 267	29 452	29 994	32 421	30 554	137,9
2 000– 2 999	61 945	49 899	49 895	52 544	51 267	48 321	48 397	51 285	49 611	80,1
1 500– 1 999	71 269	60 146	56 190	56 141	54 185	57 581	53 953	54 918	52 681	73,9
1 000– 1 499	96 302	64 268	58 896	58 904	56 764	61 423	56 308	57 275	54 605	56,7
500– 999	128 857	71 837	63 131	61 245	58 018	67 420	59 884	59 698	55 677	43,2
200– 499	121 162	48 758	39 577	36 386	32 073	44 644	36 812	35 265	30 006	24,8
199 és kevesebb	65 702	14 057	9 980	7 952	6 809	12 446	9 220	7 716	6 024	9,2
Együtt	571 880	344 012	313 681	311 749	295 858	326 357	299 699	304 192	284 463	49,7
Összesen	724 967	820 074	782 579	750 822	698 048	809 468	761 963	744 404	686 266	94,7
Ebből:										
50 000–99 999	–	–	–	–	–	–	–	–	–	–
30 000–49 999	9 169	47 302	43 654	39 552	36 044	46 372	41 561	38 405	34 481	376,1
20 000–29 999	3 667	34 172	35 937	32 962	28 965	35 552	35 692	32 356	29 010	791,1
15 000–19 999	22 000	55 717	56 798	53 669	49 765	58 031	55 914	53 325	48 842	222,0
10 000–14 999	17 403	29 656	28 982	27 480	25 306	29 661	28 432	27 851	25 003	143,7
5 000– 9 999	45 455	74 469	77 056	78 101	73 563	73 476	74 860	76 655	71 668	157,7
3 000– 4 999	45 299	52 054	51 995	53 167	50 302	51 993	51 338	52 928	49 351	108,9
2 000– 2 999	74 340	63 997	62 724	64 557	62 399	61 796	60 423	62 783	60 103	80,8
1 500– 1 999	71 269	60 146	56 190	56 141	54 185	57 581	53 953	54 918	52 681	73,9
Települések adatai										
Megyeszékhely										
J08 K08 Miskolc	23 666	202 615	196 464	179 507	162 713	208 103	196 442	184 125	167 754	708,8
Többi város										
J04 K01 Abaújszántó	4 736	3 784	3 461	3 504	3 255	3 784	3 565	3 545	3 147	66,4
J08 K08 Alsózsolca	2 602	5 385	5 649	6 061	5 811	5 590	5 723	6 044	5 766	221,6
J09 K09 Borsodnádásd	2 807	4 502	4 105	3 700	3 324	4 381	3 874	3 592	3 169	112,9
J01 K02 Cigánd	5 676	4 392	3 758	3 369	3 254	3 772	3 226	3 193	2 963	52,2
J02 K03 Edelény	5 684	11 050	11 208	11 270	10 298	10 818	10 741	11 084	9 896	174,1
J08 K08 Emőd	4 937	5 820	5 643	5 509	5 134	5 635	5 422	5 414	5 007	101,4
J03 K04 Encs	2 580	5 487	6 323	6 666	6 659	5 293	6 107	6 488	6 344	245,9
J08 K08 Felsőzsolca	1 625	5 995	6 899	7 165	6 841	6 125	6 939	7 027	6 613	407,0
J04 K01 Gönc	3 730	2 710	2 474	2 429	2 218	2 757	2 371	2 252	2 059	55,2
J05 K05 Kazincbarcika	3 667	34 172	35 937	32 962	28 965	35 552	35 692	32 356	29 010	791,1
J06 K06 Mezőcsát	10 308	7 060	6 921	6 681	6 236	6 835	6 694	6 537	5 980	58,0
J07 K07 Mezőkeresztes	7 425	4 674	4 510	4 192	4 002	4 519	4 348	4 129	3 886	52,3
J07 K07 Mezőkövesd	10 049	19 008	18 653	18 080	16 778	18 426	18 124	17 836	16 559	164,8
J08 K08 Nyékládháza	2 467	4 230	4 547	5 009	4 992	4 190	4 432	4 906	5 023	203,6
J09 K09 Ózd	9 169	47 302	43 654	39 552	36 044	46 372	41 561	38 405	34 481	376,1
J12 K11 Pálháza	676	1 026	1 195	1 199	1 142	970	1 124	1 104	1 061	157,0
J10 K09 Putnok	3 473	7 293	7 671	7 658	7 016	7 404	7 318	7 515	6 905	198,8
J05 K05 Rudabánya	1 646	3 769	3 279	3 055	2 741	3 530	3 138	2 916	2 583	156,9
J08 K08 Sajóbábony	1 343	3 227	3 318	3 160	2 919	3 416	3 291	3 137	2 887	215,0
J05 K08 Sajószentpéter	3 485	14 500	13 763	13 342	12 364	14 341	13 370	13 157	12 012	344,7
J11 K10 Sárospatak	13 918	15 156	15 219	14 138	12 942	15 320	15 062	14 694	12 991	93,3
J12 K11 Sátoraljaújhely	7 347	20 296	19 176	17 948	15 713	20 928	19 105	18 282	15 783	214,8
J02 K03 Szendrő	5 356	4 497	4 461	4 323	4 259	4 380	4 199	4 253	4 065	75,9
J13 K12 Szerencs	3 668	10 435	10 705	10 283	9 402	10 094	10 247	10 019	9 198	250,8
J14 K13 Szikszó	3 623	6 453	6 243	6 146	5 699	6 422	6 106	6 007	5 631	155,4
J15 K14 Tiszaujváros	4 604	16 413	18 969	17 641	17 274	18 677	18 685	17 207	16 500	358,4
J16 K15 Tokaj	2 820	4 811	4 693	4 524	4 195	5 477	5 358	4 988	4 530	160,6
Községek, nagyközségek										
J04 K04 Abaújalpár	848	221	148	104	81	174	132	103	79	9,3
J04 K04 Abaújkér	1 727	829	715	639	699	809	726	722	768	44,5



4.1.1.1 A népesség számának alakulása, terület, népsűrűség (folytatás)

Terület	Terület (ha)	Állandó népesség				Lakónépesség				népsűrűség 1 km ² -re
		1980	1990	2001	2011	1980	1990	2001	2011	
J14 K13 Abaújlak	706	230	136	105	104	212	143	98	76	10,8
J14 K13 Abaújszolnok	865	240	159	153	196	235	143	151	177	20,5
J04 K01 Abaújvár	736	530	375	340	229	403	328	323	221	30,0
J02 K03 Abod	3 117	541	370	282	215	501	349	276	210	6,7
J10 K03 Aggtelek	4 382	729	627	672	635	674	577	647	580	13,2
J05 K08 Alacska	856	895	922	907	824	881	898	883	790	92,3
J12 K02 Alsóberecki	686	794	806	832	785	772	780	801	729	106,3
J13 K12 Alsódobsza	1 068	517	427	418	327	502	401	412	298	27,9
J03 K04 Alsógagy	628	225	137	105	107	199	146	104	86	13,7
J12 K11 Alsóregmec	1 539	359	262	234	212	344	245	222	183	11,9
J10 K05 Alsószuha	2 242	613	530	531	463	549	508	536	436	19,4
J05 K05 Alsótelekes	644	291	211	172	170	272	200	161	146	22,7
J14 K13 Alsóvadász	2 290	1 668	1 477	1 545	1 580	1 630	1 454	1 532	1 562	68,2
J04 K01 Arka	953	219	145	128	75	193	126	117	60	6,3
J09 K09 Arló	4 687	4 288	4 096	4 182	3 920	4 214	3 920	4 121	3 775	80,5
J08 K08 Arnót	1 754	1 542	2 134	2 582	2 616	1 560	2 082	2 557	2 597	148,1
J06 K06 Ároktő	4 641	1 735	1 446	1 273	1 182	1 560	1 361	1 251	1 120	24,1
J14 K13 Aszaló	2 540	2 022	1 869	2 053	1 866	1 989	1 868	2 008	1 880	74,0
J03 K04 Baktakék	1 885	840	772	796	728	791	740	740	772	41,0
J02 K03 Balajt	903	608	455	400	465	573	422	427	462	51,2
J05 K05 Bánhorváti	2 848	1 838	1 780	1 625	1 474	1 817	1 751	1 592	1 395	49,0
J10 K09 Bánréve	662	1 548	1 497	1 504	1 409	1 495	1 463	1 449	1 337	202,0
J04 K01 Baskó	2 963	463	331	254	185	376	269	234	166	5,6
J02 K03 Becskeháza	500	126	86	55	41	107	77	53	36	7,2
J13 K12 Bekecs	2 572	2 121	2 247	2 597	2 647	2 041	2 180	2 503	2 494	97,0
J05 K05 Berente	922	1 443	1 027	1 093	1 183	1 894	1 163	1 077	1 138	123,4
J03 K04 Beret	682	367	283	262	277	321	251	253	264	38,7
J08 K08 Berzék	1 059	920	916	1 038	1 071	920	903	1 029	1 121	105,9
J01 K02 Bodroghalom	2 687	1 792	1 531	1 470	1 445	1 664	1 453	1 401	1 381	51,4
J16 K15 Bodrogkeresztúr	2 988	1 852	1 572	1 346	1 209	1 754	1 506	1 286	1 161	38,9
J16 K15 Bodrogkisfalud	1 467	1 206	1 088	1 013	971	1 121	1 014	986	904	61,6
J11 K10 Bodrogolaszi	2 061	1 121	947	969	958	1 125	869	952	906	44,0
J02 K03 Bódvalenke	663	260	207	199	206	220	188	178	186	28,1
J02 K03 Bódvarákó	922	278	206	142	93	242	203	144	87	9,4
J02 K03 Bódvaszilás	1 922	1 315	1 351	1 355	1 174	1 235	1 217	1 256	1 101	57,3
J07 K07 Bogács	2 470	2 203	2 081	2 097	2 037	2 088	1 988	2 062	1 952	79,0
J04 K01 Boldogkőújfalu	1 102	789	630	587	579	666	548	581	565	51,3
J04 K01 Boldogkővára	2 203	1 206	1 130	1 230	1 094	1 181	1 136	1 185	1 067	48,4
J02 K03 Boldva	2 834	2 307	2 364	2 476	2 403	2 288	2 301	2 422	2 357	83,2
J09 K09 Borsodbóta	813	1 125	1 001	970	962	1 076	956	934	898	110,5
J07 K07 Borsodgeszt	1 507	467	389	306	268	436	361	312	252	16,7
J07 K07 Borsodivánka	1 590	806	800	780	750	744	770	757	746	46,9
J09 K09 Borsodszentgyörgy	2 152	1 524	1 521	1 422	1 251	1 481	1 440	1 365	1 175	54,6
J02 K03 Borsodszirák	1 101	1 095	1 155	1 216	1 219	1 089	1 134	1 185	1 178	107,0
J12 K11 Bózsza	1 639	355	270	234	194	321	250	223	173	10,6
J08 K08 Bócs	2 432	2 476	2 498	2 737	2 808	2 485	2 521	2 673	2 730	112,3
J07 K07 Bükkábrány	1 802	1 957	1 871	1 806	1 689	1 869	1 796	1 801	1 660	92,1
J08 K08 Bükkaranyos	2 620	1 186	1 136	1 395	1 473	1 171	1 122	1 393	1 448	55,3
J09 K09 Bükkmogyorósd	990	323	263	204	127	314	247	192	128	12,9
J08 K08 Bükkzentkereszt	2 697	1 400	1 407	1 304	1 245	1 375	1 374	1 274	1 206	44,7
J07 K07 Bükkzsérc	3 725	1 517	1 336	1 140	997	1 342	1 230	1 120	996	26,7
J03 K04 Büttös	1 822	430	328	260	200	365	288	256	175	9,6
J03 K04 Csenyéte	1 000	381	277	391	474	359	261	396	390	39,0
J07 K07 Cserépfalu	4 466	1 537	1 299	1 136	1 064	1 394	1 208	1 108	1 039	23,3
J07 K07 Cserépváralja	1 462	805	679	592	425	665	568	562	386	26,4
J09 K09 Csernely	2 062	1 360	1 140	1 014	801	1 292	1 091	998	791	38,4



4.1.1.1 A népesség számának alakulása, terület, népsűrűség (folytatás)

Terület	Terület (ha)	Állandó népesség				Lakónépesség				népsűrűség 1 km ² -re
		1980	1990	2001	2011	1980	1990	2001	2011	
J07 K07 Csincse	1 134	650	623	651	613	616	613	626	592	52,2
J03 K04 Csobád	1 186	861	718	727	708	823	708	705	679	57,3
J16 K15 Csobaj	1 959	1 088	870	853	764	988	821	812	723	36,9
J09 K09 Csokvaomány	1 499	1 442	1 147	1 039	928	1 386	1 103	1 014	909	60,6
J02 K03 Damak	752	342	284	274	258	324	278	276	244	32,4
J01 K02 Dámóc	1 599	757	557	464	392	618	469	438	362	22,6
J02 K03 Debréte	962	76	46	32	23	60	43	30	14	1,5
J05 K05 Dédestapolcsány	2 943	1 860	1 789	1 710	1 612	1 771	1 732	1 639	1 525	51,8
J03 K04 Detek	972	490	355	305	288	441	328	304	270	27,8
J09 K09 Domaháza	2 883	1 185	1 115	1 032	876	1 166	1 065	1 027	844	29,3
J10 K05 Dövény	1 165	400	334	326	294	373	329	314	303	26,0
J10 K09 Dubicsány	1 300	366	313	346	296	373	286	337	270	20,8
J07 K07 Egerlövő	1 978	806	692	620	558	752	633	605	525	26,5
J02 K03 Égerszög	1 077	175	119	90	54	155	105	87	47	4,4
J16 K15 Erdőbénye	4 579	2 144	1 745	1 453	1 209	1 928	1 588	1 352	1 103	24,1
J11 K10 Erdőhorváti	5 011	1 024	865	705	682	861	778	657	612	12,2
J03 K04 Fáj	1 932	331	245	290	381	312	218	289	367	19,0
J03 K04 Fancsal	981	476	399	389	324	446	370	349	303	30,9
J09 K09 Farkaslyuk	564	2 212	2 144	2 038	1 899	2 094	2 031	2 035	1 935	343,1
J12 K02 Felsőberecki	353	365	325	336	295	341	303	326	264	74,8
J04 K13 Felsődobsza	1 527	1 140	986	978	976	1 118	925	939	895	58,6
J03 K04 Felsőgagy	1 447	252	194	158	196	234	182	161	195	13,5
J10 K05 Felsőkelecsény	799	540	459	407	387	522	435	403	367	45,9
J10 K05 Felsőnyárad	1 167	1 274	1 160	1 085	1 046	1 201	1 120	1 057	993	85,1
J12 K11 Felsőregmec	1 075	201	197	207	354	196	164	204	324	30,1
J05 K05 Felsőtelekes	845	931	889	870	762	867	844	820	709	83,9
J14 K13 Felsővadász	1 866	731	580	534	532	671	546	530	522	28,0
J12 K11 Filkeháza	441	125	121	124	122	119	121	120	110	24,9
J04 K01 Fony	4 058	632	442	428	365	487	368	415	310	7,6
J03 K04 Forró	1 903	2 146	2 300	2 451	2 617	2 056	2 195	2 355	2 485	130,6
J03 K04 Fulókércs	1 863	424	372	380	388	393	366	380	380	20,4
J12 K11 Füzér	3 750	892	688	619	437	824	618	579	378	10,1
J12 K11 Füzérkajata	1 145	308	226	163	122	284	207	165	111	9,7
J12 K11 Füzérkomlós	587	381	440	431	361	359	402	395	321	54,7
J12 K11 Füzérradvány	986	654	450	390	344	618	429	386	328	33,3
J14 K13 Gadna	809	303	239	260	287	275	244	243	260	32,1
J03 K04 Gagyapáti	326	40	21	15	24	33	19	15	16	4,9
J14 K13 Gagybátor	1 877	391	310	282	203	325	295	283	194	10,3
J14 K13 Gagyvendégi	1 232	396	299	241	226	349	284	240	214	17,4
J02 K03 Galvács	1 504	248	160	108	96	230	150	110	88	5,9
J03 K04 Garadna	978	663	492	515	410	633	454	489	398	40,7
J06 K06 Gelej	3 212	819	745	724	628	774	731	701	598	18,6
J08 K08 Gesztely	2 882	2 696	2 713	2 930	2 809	2 660	2 693	2 901	2 758	95,7
J04 K04 Gibárt	533	490	447	398	380	466	429	382	358	67,2
J15 K14 Girincs	1 120	793	660	832	840	926	778	887	961	85,8
J04 K12 Golop	943	901	780	689	590	821	703	678	562	59,6
J10 K09 Gömörszőlős	877	165	126	100	83	155	119	95	76	8,7
J04 K01 Gönörcsuzka	1 673	1 129	832	734	686	931	726	713	656	39,2
J11 K10 Györgytarló	3 019	802	606	618	610	681	539	605	556	18,4
J14 K13 Halmaj	1 263	1 724	1 756	1 915	1 817	1 674	1 703	1 892	1 811	143,4
J02 K03 Hangács	2 253	883	761	697	614	824	722	698	575	25,5
J09 K09 Hangony	3 914	1 859	1 816	1 860	1 669	1 803	1 753	1 781	1 622	41,4
J11 K10 Háromhuta	3 780	443	234	166	139	390	221	165	115	3,0
J08 K08 Harsány	3 653	1 919	1 951	2 111	2 088	1 896	1 948	2 063	2 100	57,5
J02 K03 Hegymeg	570	225	152	134	125	218	145	135	113	19,8
J04 K01 Hejce	953	496	367	298	251	421	333	278	223	23,4



4.1.1.1 A népesség számának alakulása, terület, népsűrűség (folytatás)

Terület	Terület (ha)	Állandó népesség				Lakónépesség				népsűrűség 1 km ² -re
		1980	1990	2001	2011	1980	1990	2001	2011	
J15 K14 Hejőbába	1 872	1 794	1 938	1 956	1 935	1 762	1 886	1 934	1 919	102,5
J15 K14 Hejőkeresztúr	1 028	1 037	1 069	1 135	1 049	992	1 010	1 122	1 028	100,0
J15 K14 Hejőkürt	1 491	398	330	326	302	372	326	321	301	20,2
J06 K14 Hejőpapi	1 702	1 338	1 214	1 233	1 221	1 307	1 154	1 237	1 157	68,0
J15 K14 Hejőszalonta	1 097	722	657	804	902	696	637	798	857	78,1
J11 K10 Herceggút	781	1 005	866	734	681	972	873	733	651	83,4
J04 K04 Hernádbüd	591	282	199	169	139	252	188	167	133	22,5
J04 K01 Hernádcéce	995	383	278	247	211	328	240	243	209	21,0
J08 K08 Hernádkak	1 090	817	1 109	1 468	1 779	828	1 080	1 431	1 723	158,1
J14 K13 Hernádkércs	742	460	355	355	343	441	340	347	297	40,0
J08 K08 Hernádnémeti	2 876	3 488	3 459	3 765	3 675	3 427	3 425	3 686	3 578	124,4
J03 K04 Hernádpetri	1 711	350	253	278	242	321	243	277	229	13,4
J03 K04 Hernádszentandrás	704	483	394	405	434	451	367	388	414	58,8
J04 K01 Hernádszurdok	448	301	261	239	190	272	248	230	172	38,4
J03 K04 Hernádvécse	1 694	968	839	916	1 057	977	863	900	971	57,3
J10 K09 Hét	371	723	619	579	513	708	592	571	499	134,5
J04 K01 Hidasnémeti	1 611	1 252	1 212	1 249	1 190	1 149	1 146	1 208	1 141	70,8
J02 K03 Hidvérgárdó	1 699	1 028	831	749	629	869	689	694	550	32,4
J12 K11 Hollóháza	236	1 191	1 250	1 114	917	1 166	1 188	1 018	846	358,5
J14 K13 Homrogd	1 347	1 054	1 005	1 007	944	1 002	976	1 002	931	69,1
J06 K06 Igrici	1 947	1 400	1 248	1 314	1 298	1 352	1 196	1 260	1 246	64,0
J10 K05 Imola	1 812	181	142	128	91	174	130	127	83	4,6
J03 K04 Ináncs	1 098	1 273	1 193	1 242	1 276	1 231	1 140	1 194	1 214	110,6
J02 K03 Irota	1 234	269	193	117	81	238	179	117	68	5,5
J05 K05 Izsófalva	941	2 320	1 955	1 935	1 854	2 449	1 889	1 899	1 782	189,4
J10 K05 Jákfalva	906	443	474	493	560	419	435	482	556	61,4
J09 K09 Járdánháza	1 124	2 055	1 914	2 010	1 918	2 009	1 825	1 935	1 798	160,0
J10 K03 Jósvalő	2 155	537	386	368	279	462	358	338	243	11,3
J07 K07 Kács	1 670	951	780	668	506	847	715	644	470	28,1
J10 K05 Kánó	1 378	286	260	224	171	283	246	207	174	12,6
J03 K04 Kány	925	216	123	90	55	190	117	86	48	5,2
J01 K02 Karcsa	4 370	2 255	2 128	2 076	1 945	2 121	2 031	1 980	1 824	41,7
J01 K02 Karos	1 532	695	530	494	510	627	486	477	494	32,2
J14 K13 Kázsmárk	1 252	979	917	1 019	1 005	956	891	1 002	966	77,2
J04 K01 Kéked	1 305	443	324	262	220	346	275	244	189	14,5
J10 K09 Kelemér	1 881	663	544	547	523	600	525	543	530	28,2
J11 K10 Kenézlő	2 296	1 859	1 602	1 445	1 355	1 691	1 446	1 395	1 234	53,7
J03 K04 Keresztéte	401	97	50	31	56	79	47	28	44	11,0
J15 K14 Keszyéten	3 641	1 881	1 776	1 832	1 845	1 787	1 713	1 854	1 863	51,2
J10 K09 Királd	788	1 328	1 035	970	940	1 254	992	945	872	110,7
J15 K14 Kiscséc	413	180	149	214	223	179	138	210	195	47,2
J08 K08 Kisgyőr	7 113	1 665	1 601	1 636	1 693	1 632	1 572	1 609	1 642	23,1
J12 K11 Kishuta	518	546	424	373	307	513	413	351	273	52,7
J14 K13 Kiskinizs	718	432	391	362	345	411	366	354	338	47,1
J01 K02 Kisrosvágy	834	403	274	224	170	341	244	212	158	18,9
J09 K09 Kissikátor	1 037	443	404	385	336	436	386	368	307	29,6
J08 K08 Kistokaj	976	1 243	1 530	1 895	2 091	1 245	1 489	1 868	2 078	212,9
J02 K03 Komjáti	1 108	492	435	381	246	439	385	345	235	21,2
J11 K10 Komlóska	2 986	671	502	369	282	527	426	330	236	7,9
J08 K08 Kondó	1 963	734	641	665	641	701	623	645	611	31,1
J04 K01 Korlát	794	458	362	350	315	356	336	324	300	37,8
J12 K11 Kovácsvágás	2 109	825	634	630	677	765	576	626	657	31,2
J08 K08 Köröm	834	1 059	1 071	1 248	1 403	1 008	1 021	1 245	1 357	162,7
J03 K04 Krasznokvajda	1 144	583	512	531	504	529	459	509	447	39,1
J14 K13 Kupa	784	263	205	185	180	252	196	183	157	20,0
J05 K05 Kurityán	754	1 747	1 713	1 854	1 678	1 839	1 816	1 844	1 677	222,4



4.1.1.1 A népesség számának alakulása, terület, népsűrűség (folytatás)

Terület	Terület (ha)	Állandó népesség				Lakónépesség				népsűrűség 1 km ² -re
		1980	1990	2001	2011	1980	1990	2001	2011	
J01 K02 Lácacséke	1 637	878	618	433	365	763	539	431	329	20,1
J02 K03 Ládbesenyő	1 040	401	359	351	302	390	350	338	280	26,9
J02 K03 Lak	1 976	662	592	611	673	628	561	607	641	32,4
J13 K12 Legyesbénye	2 031	1 758	1 715	1 693	1 625	1 698	1 647	1 646	1 548	76,2
J14 K13 Léh	847	510	489	529	417	516	475	511	409	48,3
J09 K09 Lénárdaróc	516	503	466	403	287	481	455	400	277	53,7
J03 K04 Litka	670	162	94	75	46	135	80	73	31	4,6
J13 K12 Mád	3 186	3 428	2 973	2 798	2 432	3 197	2 816	2 627	2 246	70,5
J11 K10 Makkoshotyka	1 041	1 151	998	995	936	1 052	964	989	872	83,8
J08 K08 Mályi	1 128	2 462	3 455	4 227	4 131	2 500	3 353	4 152	4 124	365,6
J05 K05 Mályinka	2 421	790	718	607	497	762	693	574	467	19,3
J02 K03 Martonyi	1 757	640	526	542	471	596	476	533	441	25,1
J13 K12 Megyaszó	5 342	2 825	2 648	3 075	2 828	3 048	2 715	3 029	2 728	51,1
J03 K04 Méra	1 511	1 726	1 697	1 811	1 835	1 632	1 592	1 760	1 740	115,2
J02 K03 Meszes	1 140	387	296	223	200	343	268	221	188	16,5
J07 K07 Mezőnagymihály	6 187	1 473	1 259	1 220	1 099	1 425	1 211	1 191	1 046	16,9
J07 K07 Mezőnyárád	1 407	2 028	1 910	1 767	1 683	1 948	1 816	1 713	1 614	114,7
J13 K12 Mezőzombor	3 878	2 636	2 614	2 590	2 531	2 526	2 526	2 545	2 372	61,2
J12 K11 Mikóháza	1 692	560	571	583	598	536	538	565	552	32,6
J04 K01 Mogorócska	1 917	180	104	77	84	135	94	75	80	4,2
J14 K13 Monaj	1 157	314	240	298	239	300	232	295	228	19,7
J13 K12 Monok	4 198	2 438	2 013	1 847	1 806	2 215	1 863	1 809	1 734	41,3
J05 K05 Múcsony	1 754	3 449	3 498	3 564	3 211	3 455	3 393	3 495	3 109	177,3
J15 K08 Muhi	962	507	572	556	520	498	542	540	500	52,0
J05 K05 Nagybarca	1 439	1 088	1 041	978	956	1 140	1 099	1 066	992	68,9
J15 K14 Nagycsécs	983	935	957	910	832	863	879	897	804	81,8
J12 K11 Nagyhuta	3 506	217	135	84	82	195	128	86	63	1,8
J14 K13 Nagykinizs	662	448	415	351	352	437	390	350	319	48,2
J01 K02 Nagyrosvány	2 682	1 101	921	786	689	978	856	738	637	23,8
J07 K07 Négyes	1 733	509	398	326	280	474	378	331	251	14,5
J09 K09 Nékézseny	1 410	1 111	1 013	955	824	1 070	951	919	769	54,5
J15 K14 Nemesbikk	2 410	939	933	1 065	1 005	916	896	1 035	989	41,0
J03 K04 Novajdrány	1 435	1 507	1 457	1 513	1 466	1 456	1 419	1 453	1 404	97,8
J14 K13 Nyésta	693	111	85	72	57	101	77	70	49	7,1
J12 K11 Nyíri	1 647	641	536	457	429	604	477	451	404	24,5
J02 K03 Nyomár	1 046	379	352	339	342	365	334	334	326	31,2
J11 K10 Olaszliszka	3 949	2 317	2 056	1 867	1 788	2 148	1 928	1 816	1 717	43,5
J08 K08 Onga	3 149	3 618	4 041	4 782	4 899	3 616	4 042	4 761	4 858	154,3
J08 K08 Ónod	1 773	2 315	2 273	2 474	2 412	2 293	2 229	2 463	2 410	135,9
J05 K05 Ormosbánya	754	2 152	1 926	1 823	1 675	2 066	1 838	1 783	1 650	218,8
J15 K14 Oszlár	571	518	434	430	397	490	400	429	387	67,8
J01 K02 Pácín	3 394	1 927	1 744	1 539	1 493	1 701	1 551	1 486	1 448	42,7
J14 K04 Pamlény	1 243	156	101	58	50	136	95	54	45	3,6
J04 K01 Pányok	850	264	190	113	73	198	168	103	63	7,4
J08 K08 Parasznya	1 676	1 337	1 262	1 299	1 232	1 285	1 251	1 287	1 180	70,4
J04 K04 Pere	957	629	481	418	345	609	476	404	317	33,1
J03 K04 Percse	1 257	106	62	30	35	92	61	29	27	2,1
J02 K03 Perkupa	1 939	1 016	945	992	877	952	899	927	837	43,2
J13 K12 Prügy	3 139	2 435	2 533	2 615	2 600	2 296	2 367	2 526	2 444	77,9
J12 K11 Pusztafalu	700	427	325	276	218	398	311	270	200	28,6
J03 K04 Pusztaradvány	718	289	249	201	266	275	228	199	255	35,5
J08 K08 Radostyán	810	701	654	667	634	662	646	658	631	77,9
J10 K05 Ragály	1 554	841	775	714	697	789	720	685	666	42,9
J02 K03 Rakaca	1 900	1 099	840	915	845	925	719	890	774	40,7
J02 K03 Rakacaszend	1 571	662	469	420	390	542	425	416	364	23,2
J14 K13 Rásonysápberencs	916	653	614	565	605	636	584	563	585	63,9



4.1.1.1 A népesség számának alakulása, terület, népsűrűség (folytatás)

Terület	Terület (ha)	Állandó népesség				Lakónépesség				népsűrűség 1 km ² -re
		1980	1990	2001	2011	1980	1990	2001	2011	
J13 K12 Rátka	1 178	1 256	1 147	1 142	998	1 180	1 095	1 089	952	80,8
J04 K01 Regéc	2 721	250	141	106	98	195	123	105	81	3,0
J08 K08 Répáshuta	1 679	630	596	576	483	623	574	551	445	26,5
J01 K02 Révleányvár	1 650	1 198	831	662	510	961	712	636	438	26,5
J01 K02 Ricse	2 476	2 646	2 114	1 927	1 829	2 331	1 935	1 874	1 730	69,9
J05 K05 Rudolftelep	439	1 326	847	820	758	1 304	818	782	756	172,2
J08 K08 Sajóecseg	794	1 239	1 132	1 094	1 089	1 201	1 062	1 065	1 051	132,4
J05 K05 Sajógalgóc	1 012	392	332	379	366	367	334	367	339	33,5
J08 K08 Sajóhidvég	1 344	1 071	1 046	1 095	1 084	1 044	969	1 094	1 051	78,2
J05 K05 Sajóivánka	1 023	534	485	625	636	538	463	600	612	59,8
J08 K08 Sajókápolna	1 051	542	512	457	391	546	487	438	383	36,4
J05 K05 Sajókaza	3 072	3 416	3 221	3 443	3 224	3 279	3 073	3 403	3 061	99,6
J08 K08 Sajókeresztúr	1 640	1 454	1 501	1 570	1 553	1 520	1 506	1 513	1 549	94,5
J08 K08 Sajólad	1 268	2 525	2 677	2 979	3 005	2 523	2 648	2 962	2 936	231,5
J08 K08 Sajólászlófalva	662	497	490	483	434	499	476	473	430	65,0
J10 K09 Sajómercse	1 118	471	320	275	227	450	310	260	206	18,4
J10 K09 Sajónémeti	737	784	695	608	517	764	666	604	537	72,9
J15 K14 Sajóörös	844	754	825	1 162	1 320	763	803	1 138	1 337	158,4
J08 K08 Sajópálfala	711	719	786	801	774	725	732	786	744	104,6
J08 K08 Sajópetri	928	1 200	1 323	1 498	1 492	1 201	1 318	1 486	1 480	159,5
J10 K09 Sajópüspöki	945	706	584	600	508	673	561	583	480	50,8
J08 K08 Sajósenye	847	338	394	437	437	334	387	441	437	51,6
J15 K14 Sajószöged	1 362	1 588	1 991	2 371	2 217	1 556	1 964	2 322	2 274	167,0
J08 K08 Sajóvámos	3 122	2 226	2 172	2 277	2 209	2 201	2 171	2 227	2 185	70,0
J10 K09 Sajóvelezd	2 302	927	938	915	854	899	870	902	807	35,1
J07 K07 Sály	2 557	2 398	2 121	1 977	1 937	2 260	2 066	2 013	1 949	76,2
J11 K10 Sárzasadány	1 533	496	370	287	257	444	322	279	247	16,1
J09 K09 Sata	1 651	1 638	1 510	1 419	1 206	1 630	1 509	1 402	1 120	67,8
J14 K13 Selyeb	1 668	695	536	488	466	647	510	479	460	27,6
J01 K02 Semjén	784	629	498	498	471	572	459	436	451	57,5
J10 K09 Serényfalva	1 964	1 264	1 109	1 053	1 059	1 212	1 071	1 023	1 007	51,3
J04 K01 Sima	488	52	33	21	30	42	24	19	21	4,3
J08 K12 Sóstófalva	728	291	247	274	255	289	250	275	240	33,0
J02 K03 Szakácsi	862	213	142	140	160	194	130	141	147	17,1
J15 K14 Szakáld	1 140	621	580	558	493	582	545	563	455	39,9
J03 K04 Szalaszend	1 826	1 139	1 090	1 146	1 096	1 170	1 140	1 092	1 070	58,6
J02 K03 Szalonna	2 008	1 020	1 069	1 116	1 079	952	991	1 063	1 078	53,7
J14 K04 Szászfa	1 213	274	234	175	144	258	224	176	134	11,0
J16 K15 Szegi	905	462	348	322	315	423	338	317	290	32,0
J16 K15 Szegilong	694	345	316	255	229	328	284	242	204	29,4
J03 K04 Szemere	2 630	616	429	401	376	588	434	393	372	14,1
J02 K03 Szendrőlád	1 770	1 434	1 448	1 769	1 938	1 396	1 386	1 700	1 954	110,4
J07 K07 Szentistván	5 122	3 325	3 032	2 761	2 580	3 054	2 842	2 672	2 475	48,3
J14 K13 Szentistvánbaksa	656	440	360	307	278	420	349	297	262	39,9
J02 K03 Szin	1 810	861	746	752	818	798	676	760	785	43,4
J02 K03 Szinpetri	971	346	290	251	264	319	261	249	236	24,3
J08 K08 Szirmabesenyő	1 575	4 729	4 864	4 818	4 403	4 769	4 836	4 729	4 438	281,8
J07 K07 Szomolya	2 269	2 072	1 844	1 833	1 644	1 913	1 718	1 814	1 671	73,6
J02 K03 Szögliget	3 474	1 195	1 054	855	647	1 072	959	763	602	17,3
J02 K03 Szőlősárdó	1 066	293	215	144	134	260	199	139	104	9,8
J10 K05 Szuhafő	1 605	289	243	210	170	258	240	208	151	9,4
J05 K05 Szuhakálló	696	1 425	1 108	1 089	1 027	1 371	1 057	1 026	1 009	145,0
J02 K03 Szuhogy	1 700	1 384	1 259	1 300	1 258	1 308	1 185	1 225	1 188	69,9
J16 K15 Taktabáj	1 682	772	630	601	619	703	644	599	604	35,9
J13 K12 Taktaharkány	3 914	4 336	4 131	4 143	3 804	4 192	3 952	4 074	3 611	92,3
J13 K12 Taktakenéz	1 974	1 295	1 173	1 205	1 310	1 236	1 113	1 209	1 257	63,7



4.1.1.1 A népesség számának alakulása, terület, népsűrűség (folytatás)

Terület	Terület (ha)	Állandó népesség				Lakónépesség				népsűrűség 1 km ² -re
		1980	1990	2001	2011	1980	1990	2001	2011	
J13 K12 Taktaszada	2 574	2 209	2 161	2 103	2 010	2 119	2 112	2 046	1 919	74,6
J04 K12 Tállya	3 794	3 060	2 572	2 289	2 069	2 819	2 375	2 240	1 930	50,9
J16 K15 Tarcal	5 373	3 931	3 530	3 403	3 060	3 723	3 392	3 329	2 901	54,0
J07 K07 Tard	4 047	1 950	1 692	1 519	1 379	1 738	1 527	1 464	1 310	32,4
J05 K05 Tardona	1 229	1 293	1 199	1 196	1 099	1 205	1 150	1 164	1 061	86,3
J04 K01 Telkibánya	4 686	1 032	779	686	631	845	698	687	561	12,0
J02 K03 Teresztenye	869	77	45	25	30	72	44	26	21	2,4
J07 K07 Tibolddarác	3 030	2 007	1 763	1 601	1 467	1 746	1 648	1 540	1 436	47,4
J07 K06 Tiszabábolna	3 270	933	683	497	404	799	630	496	382	11,7
J01 K02 Tiszacsermely	2 028	1 007	683	653	628	850	665	608	574	28,3
J06 K06 Tiszadorogma	4 661	731	589	522	399	623	524	466	361	7,7
J01 K02 Tiszakarád	4 757	3 163	2 828	2 639	2 625	2 857	2 584	2 540	2 464	51,8
J06 K06 Tiszakeszi	4 617	3 052	2 887	2 783	2 689	2 816	2 734	2 701	2 577	55,8
J16 K15 Tiszaladány	2 221	987	845	735	706	900	808	720	672	30,3
J13 K12 Tiszalúc	4 488	5 261	5 247	5 653	5 475	5 070	5 131	5 614	5 305	118,2
J15 K14 Tiszapalkonya	1 349	1 777	1 549	1 586	1 474	1 734	1 499	1 553	1 472	109,1
J16 K15 Tiszatardos	893	453	346	279	259	419	324	275	239	26,8
J06 K06 Tiszatarján	4 039	1 444	1 402	1 515	1 424	1 361	1 345	1 483	1 407	34,8
J07 K06 Tiszavalk	1 154	504	427	370	314	436	399	334	303	26,3
J11 K10 Tolcsva	1 648	2 415	2 175	2 074	1 977	2 171	2 034	1 955	1 801	109,3
J02 K03 Tomor	1 289	361	289	283	234	344	284	277	229	17,8
J02 K03 Tornabarakony	820	123	57	27	19	110	54	28	13	1,6
J02 K03 Tornakápolna	402	56	23	12	22	51	22	12	11	2,7
J02 K03 Tornanádaska	783	482	513	614	696	603	568	656	726	92,7
J02 K03 Tornaszentandrás	1 565	480	382	299	225	424	340	296	187	11,9
J02 K03 Tornaszentjakab	2 822	458	342	273	229	391	279	272	200	7,1
J04 K01 Tornoyosnémeti	1 408	829	695	624	466	772	655	604	472	33,5
J10 K05 Trizs	1 025	361	341	303	230	334	335	280	219	21,4
J08 K12 Újcsanános	1 218	803	762	895	889	807	744	875	867	71,2
J09 K09 Úppony	1 281	578	508	424	322	554	482	405	287	22,4
J05 K05 Vadna	782	598	566	634	658	593	550	595	647	82,7
J12 K11 Vágáshuta	205	270	139	84	85	228	120	84	71	34,6
J11 K10 Vajdácaska	2 278	1 566	1 276	1 403	1 396	1 434	1 190	1 394	1 315	57,7
J11 K10 Vámosújfalú	1 065	971	965	942	844	890	895	916	817	76,7
J08 K08 Varbó	2 588	1 270	1 201	1 203	1 157	1 273	1 170	1 174	1 092	42,2
J02 K03 Varbóc	1 010	173	93	71	54	161	97	67	42	4,2
J07 K07 Vatta	2 334	1 086	1 002	959	956	1 038	967	918	934	40,0
J04 K01 Vilmány	1 258	1 535	1 326	1 407	1 564	1 289	1 197	1 399	1 439	114,4
J12 K11 Vilyvitány	1 313	489	389	316	265	441	370	319	227	17,3
J11 K10 Viss	1 392	1 132	894	761	738	997	765	743	668	48,0
J02 K03 Viszló	1 110	206	137	95	75	175	129	96	71	6,4
J04 K01 Vizsoly	1 840	1 236	1 092	971	925	1 106	1 011	914	865	47,0
J10 K05 Zádorfalva	1 375	618	523	553	462	579	504	533	438	31,9
J11 K10 Zalkod	1 022	650	454	307	234	536	377	308	208	20,4
J01 K02 Zemplénagárd	2 911	1 600	1 092	1 023	878	1 374	977	926	789	27,1
J02 K03 Ziliz	926	507	439	447	362	501	423	440	357	38,6
J10 K05 Zubogy	1 143	755	678	606	579	713	637	593	555	48,6
J04 K01 Zsujta	677	329	251	207	182	300	231	195	166	24,5
Megye összesen	724 967	820 074	782 579	750 822	698 048	809 468	761 963	744 404	686 266	94,7



4.1.2 Kor és nemek szerinti megoszlás

4.1.2.1 A népesség korcsoport és nemek szerint, 2011

Terület	-14	15-39	40-59	60-69	70-	Összesen	Férfi	Nő
	éves							
Megyei jogú város	22 831	57 909	46 192	20 127	20 695	167 754	78 155	89 599
Többi város	36 533	76 559	66 912	27 224	26 821	234 049	110 854	123 195
Városok együtt	59 364	134 468	113 104	47 351	47 516	401 803	189 009	212 794
Községek, nagyközségek	52 494	92 496	78 897	29 346	31 230	284 463	137 791	146 672
Megye összesen	111 858	226 964	192 001	76 697	78 746	686 266	326 800	359 466
Járások								
J01 Cigándi	3 244	5 018	4 258	1 593	1 929	16 042	7 842	8 200
J02 Edelényi	6 585	10 658	8 945	3 364	3 762	33 314	16 069	17 245
J03 Encsi	4 693	7 045	5 685	1 835	2 132	21 390	10 366	11 024
J04 Gönci	3 643	6 105	5 291	1 875	2 361	19 275	9 280	9 995
J05 Kazincbarcikai	10 155	22 001	19 273	7 597	7 444	66 470	31 840	34 630
J06 Mezőcsáti	2 651	4 847	3 991	1 546	1 411	14 446	7 077	7 369
J07 Mezőkövesdi	5 971	13 063	12 226	5 173	6 001	42 434	20 085	22 349
J08 Miskolci	37 266	85 956	69 932	28 822	28 554	250 530	118 328	132 202
J09 Ózdi	9 776	17 061	14 576	6 140	6 732	54 285	25 627	28 658
J10 Putnoki	3 365	6 182	5 590	2 006	2 147	19 290	9 278	10 012
J11 Sárospataki	3 831	7 939	7 303	2 913	2 960	24 946	11 789	13 157
J12 Sátoraljaújhelyi	3 468	7 565	6 645	2 850	2 530	23 058	11 032	12 026
J13 Szerencsi	6 681	12 453	10 518	4 127	4 327	38 106	18 180	19 926
J14 Szikszói	3 470	5 881	4 639	1 715	1 802	17 507	8 447	9 060
J15 Tiszaújvárosi	5 216	10 864	9 249	3 623	2 890	31 842	15 273	16 569
J16 Tokaji	1 843	4 326	3 880	1 518	1 764	13 331	6 287	7 044
Statisztikai kistérségek								
K01 Abaúj-Hegyközi	2 779	4 533	3 879	1 342	1 700	14 233	6 913	7 320
K02 Bodrogi	3 398	5 339	4 588	1 681	2 029	17 035	8 334	8 701
K03 Edelényi	6 708	10 898	9 222	3 451	3 858	34 137	16 472	17 665
K04 Encsi	5 041	7 650	6 166	2 004	2 363	23 224	11 236	11 988
K05 Kazincbarcikai	8 923	19 244	17 062	6 740	6 640	58 609	28 098	30 511
K06 Mezőcsáti	2 487	4 575	3 884	1 549	1 479	13 974	6 816	7 158
K07 Mezőkövesdi	5 899	12 917	12 031	5 066	5 836	41 749	19 766	21 983
K08 Miskolci	39 142	90 014	73 493	30 174	29 902	262 725	124 163	138 562
K09 Ózdi	12 219	21 458	18 402	7 531	8 201	67 811	32 109	35 702
K10 Sárospataki	3 831	7 939	7 303	2 913	2 960	24 946	11 789	13 157
K11 Sátoraljaújhelyi	3 314	7 244	6 315	2 762	2 430	22 065	10 540	11 525
K12 Szerencsi	7 274	13 572	11 559	4 515	4 785	41 705	19 894	21 811
K13 Szikszói	3 624	6 125	4 828	1 785	1 861	18 223	8 779	9 444
K14 Tiszaújvárosi	5 376	11 130	9 389	3 666	2 938	32 499	15 604	16 895
K15 Tokaji	1 843	4 326	3 880	1 518	1 764	13 331	6 287	7 044
Népesség-nagyságcsoport								
Városok								
100 000-	22 831	57 909	46 192	20 127	20 695	167 754	78 155	89 599
50 000-99 999	-	-	-	-	-	-	-	-
30 000-49 999	5 919	10 857	9 371	4 028	4 306	34 481	16 048	18 433
20 000-29 999	4 010	9 790	8 513	3 449	3 248	29 010	13 717	15 293
15 000-19 999	6 944	16 441	14 194	5 929	5 334	48 842	22 979	25 863
10 000-14 999	3 707	8 289	7 297	2 959	2 751	25 003	11 840	13 163
5 000- 9 999	10 813	21 292	19 114	7 583	7 561	66 363	31 646	34 717
1 000- 4 999	5 140	9 890	8 423	3 276	3 621	30 350	14 624	15 726
Együtt	59 364	134 468	113 104	47 351	47 516	401 803	189 009	212 794



4.1.2.1 A népesség korcsoport és nemek szerint, 2011 (folytatás)

Terület	-14	15-39	40-59	60-69	70-	Összesen	Férfi	Nő
	éves							
Községek, nagyközségek								
10 000-14 999	-	-	-	-	-	-	-	-
5 000- 9 999	1 028	1 802	1 459	544	472	5 305	2 586	2 719
3 000- 4 999	5 599	10 212	8 637	3 168	2 938	30 554	14 964	15 590
2 000- 2 999	9 022	16 877	14 034	4 980	4 698	49 611	24 009	25 602
1 500- 1 999	10 234	17 446	14 171	5 247	5 583	52 681	25 505	27 176
1 000- 1 499	9 887	17 699	15 398	5 708	5 913	54 605	26 335	28 270
500- 999	10 461	17 768	15 286	5 743	6 419	55 677	26 994	28 683
200- 499	5 363	9 101	8 261	3 242	4 039	30 006	14 561	15 445
199 és kevesebb	900	1 591	1 651	714	1 168	6 024	2 837	3 187
Együtt	52 494	92 496	78 897	29 346	31 230	284 463	137 791	146 672
Összesen	111 858	226 964	192 001	76 697	78 746	686 266	326 800	359 466
Ebből:								
50 000-99 999	-	-	-	-	-	-	-	-
30 000-49 999	5 919	10 857	9 371	4 028	4 306	34 481	16 048	18 433
20 000-29 999	4 010	9 790	8 513	3 449	3 248	29 010	13 717	15 293
15 000-19 999	6 944	16 441	14 194	5 929	5 334	48 842	22 979	25 863
10 000-14 999	3 707	8 289	7 297	2 959	2 751	25 003	11 840	13 163
5 000- 9 999	11 841	23 094	20 573	8 127	8 033	71 668	34 232	37 436
3 000- 4 999	8 712	16 420	13 762	5 255	5 202	49 351	24 000	25 351
2 000- 2 999	10 918	20 247	16 969	6 037	5 932	60 103	29 079	31 024
1 500- 1 999	10 234	17 446	14 171	5 247	5 583	52 681	25 505	27 176
Települések adatai								
Megyeszékhely								
J08 K08 Miskolc	22 831	57 909	46 192	20 127	20 695	167 754	78 155	89 599
Többi város								
J04 K01 Abatújszántó	504	1 095	900	303	345	3 147	1 526	1 621
J08 K08 Alsózsolca	1 204	1 969	1 522	554	517	5 766	2 831	2 935
J09 K09 Borsodnádásd	508	957	842	392	470	3 169	1 551	1 618
J01 K02 Cigánd	629	958	782	261	333	2 963	1 452	1 511
J02 K03 Edelény	1 433	3 098	3 021	1 106	1 238	9 896	4 699	5 197
J08 K08 Emőd	769	1 590	1 491	591	566	5 007	2 425	2 582
J03 K04 Encs	1 163	1 983	1 818	675	705	6 344	3 026	3 318
J08 K08 Felsőzsolca	1 127	2 132	1 926	783	645	6 613	3 175	3 438
J04 K01 Gönc	368	633	635	193	230	2 059	1 000	1 059
J05 K05 Kazincbarcika	4 010	9 790	8 513	3 449	3 248	29 010	13 717	15 293
J06 K06 Mezőcsát	1 022	1 973	1 728	653	604	5 980	2 912	3 068
J07 K07 Mezőkeresztes	606	1 217	1 103	437	523	3 886	1 858	2 028
J07 K07 Mezőkövesd	2 239	5 249	4 833	1 987	2 251	16 559	7 750	8 809
J08 K08 Nyékládháza	684	1 594	1 461	656	628	5 023	2 396	2 627
J09 K09 Ózd	5 919	10 857	9 371	4 028	4 306	34 481	16 048	18 433
J12 K11 Pálháza	131	312	363	132	123	1 061	518	543
J10 K09 Putnok	1 345	2 307	1 904	683	666	6 905	3 289	3 616
J05 K05 Rudabánya	441	823	735	271	313	2 583	1 248	1 335
J08 K08 Sajóbábony	458	956	783	332	358	2 887	1 370	1 517
J05 K08 Sajószentpéter	1 926	4 024	3 457	1 306	1 299	12 012	5 761	6 251
J11 K10 Sárospatak	1 781	4 265	3 840	1 653	1 452	12 991	6 079	6 912
J12 K11 Sátoraljaiújrhely	2 308	5 359	4 427	2 053	1 636	15 783	7 512	8 271
J02 K03 Szendrő	919	1 272	1 034	443	397	4 065	1 962	2 103
J13 K12 Szerencs	1 176	2 826	2 650	1 207	1 339	9 198	4 246	4 952
J14 K13 Szikszó	890	1 820	1 593	675	653	5 631	2 647	2 984
J15 K14 Tiszaujváros	2 397	5 833	4 934	1 889	1 447	16 500	7 717	8 783
J16 K15 Tokaj	576	1 667	1 246	512	529	4 530	2 139	2 391



4.1.2.1 A népesség korcsoport és nemek szerint, 2011 (folytatás)

Terület	-14	15-39	40-59	60-69	70-	Összesen	Férfi	Nő
	éves							
Községek, nagyközségek								
J04 K04 Abaújalpár	6	19	26	11	17	79	41	38
J04 K04 Abaújkér	178	272	171	62	85	768	365	403
J14 K13 Abaújlak	9	25	20	8	14	76	39	37
J14 K13 Abaújszolnok	59	63	37	9	9	177	86	91
J04 K01 Abaújvár	41	56	60	26	38	221	112	109
J02 K03 Abod	26	63	45	31	45	210	104	106
J10 K03 Aggtelek	85	178	193	52	72	580	283	297
J05 K08 Alacska	105	278	241	79	87	790	374	416
J12 K02 Alsóberecki	107	239	250	61	72	729	354	375
J13 K12 Alsódobsza	42	88	89	34	45	298	136	162
J03 K04 Alsógagy	10	24	20	9	23	86	37	49
J12 K11 Alsóregmec	19	64	51	21	28	183	90	93
J10 K05 Alsószuha	75	141	128	49	43	436	228	208
J05 K05 Alsótelekes	24	33	35	18	36	146	60	86
J14 K13 Alsóvadász	386	546	370	127	133	1 562	761	801
J04 K01 Arka	5	12	21	8	14	60	29	31
J09 K09 Arló	1 014	1 253	919	279	310	3 775	1 845	1 930
J08 K08 Arnót	443	898	795	277	184	2 597	1 254	1 343
J06 K06 Ároktő	235	349	287	130	119	1 120	545	575
J14 K13 Aszaló	387	677	511	151	154	1 880	920	960
J03 K04 Baktakék	199	234	212	52	75	772	368	404
J02 K03 Balajt	141	148	100	38	35	462	226	236
J05 K05 Bánhorváti	159	435	436	195	170	1 395	636	759
J10 K09 Bánréve	203	423	401	149	161	1 337	632	705
J04 K01 Baskó	19	31	45	29	42	166	70	96
J02 K03 Becskeháza	1	7	10	5	13	36	20	16
J13 K12 Bekecs	339	894	783	231	247	2 494	1 226	1 268
J05 K05 Berente	186	387	302	95	168	1 138	515	623
J03 K04 Beret	61	94	63	19	27	264	146	118
J08 K08 Berzék	279	397	269	96	80	1 121	543	578
J01 K02 Bodroghalom	248	449	409	155	120	1 381	680	701
J16 K15 Bodrogheresztúr	125	282	417	140	197	1 161	527	634
J16 K15 Bodrogkisfalud	98	296	264	118	128	904	443	461
J11 K10 Bodrogolaszi	155	284	279	88	100	906	449	457
J02 K03 Bódvalenke	66	68	34	9	9	186	92	94
J02 K03 Bódvarákó	13	20	24	15	15	87	41	46
J02 K03 Bódvaszilás	159	312	335	139	156	1 101	524	577
J07 K07 Bogács	300	623	521	225	283	1 952	898	1 054
J04 K01 Boldogkőújfalu	182	188	107	31	57	565	272	293
J04 K01 Boldogkőváralja	199	371	288	103	106	1 067	523	544
J02 K03 Boldva	499	844	609	212	193	2 357	1 142	1 215
J09 K09 Borsodbóta	161	272	226	117	122	898	437	461
J07 K07 Borsodgeszt	23	70	69	33	57	252	109	143
J07 K07 Borsodivánka	56	151	262	124	153	746	356	390
J09 K09 Borsodszentgyörgy	139	346	376	139	175	1 175	546	629
J02 K03 Borsodszirák	235	445	312	104	82	1 178	566	612
J12 K11 Bózsza	20	49	49	28	27	173	80	93
J08 K08 Bócs	551	936	750	251	242	2 730	1 329	1 401
J07 K07 Bükkábrány	224	563	506	177	190	1 660	794	866
J08 K08 Bükkaranyos	266	518	403	148	113	1 448	688	760
J09 K09 Bükkmogyoród	12	27	43	22	24	128	58	70
J08 K08 Bükkzentkereszt	140	375	388	138	165	1 206	594	612
J07 K07 Bükkzsérc	111	312	269	151	153	996	462	534
J03 K04 Büttös	12	35	71	22	35	175	89	86
J03 K04 Csenyéte	175	144	55	9	7	390	184	206



4.1.2.1 A népesség korcsoport és nemek szerint, 2011 (folytatás)

Terület	-14	15-39	40-59	60-69	70-	Összesen	Férfi	Nő
	éves							
J07 K07 Cserépfalu	123	310	332	129	145	1 039	482	557
J07 K07 Cserépváralja	33	114	132	58	49	386	173	213
J09 K09 Csernely	160	222	184	94	131	791	386	405
J07 K07 Csincse	88	191	181	66	66	592	285	307
J03 K04 Csobád	125	185	199	69	101	679	332	347
J16 K15 Csobaj	113	209	216	75	110	723	355	368
J09 K09 Csokvaomány	127	247	247	106	182	909	416	493
J02 K03 Damak	35	86	70	16	37	244	122	122
J01 K02 Dámóc	78	98	78	47	61	362	173	189
J02 K03 Debréte	-	1	4	5	4	14	10	4
J05 K05 Dédestapolcsány	171	478	454	208	214	1 525	749	776
J03 K04 Detek	51	76	68	39	36	270	130	140
J09 K09 Domaháza	200	277	211	87	69	844	418	426
J10 K05 Dövény	64	104	79	33	23	303	137	166
J10 K09 Dubicsány	30	82	89	28	41	270	136	134
J07 K07 Egerlövő	63	136	156	78	92	525	268	257
J02 K03 Égerszög	3	4	14	8	18	47	18	29
J16 K15 Erdőbénye	137	301	320	136	209	1 103	504	599
J11 K10 Erdőhorváti	109	167	164	75	97	612	287	325
J03 K04 Fáj	138	139	59	15	16	367	194	173
J03 K04 Fancsal	46	86	92	36	43	303	139	164
J09 K09 Farkaslyuk	551	684	398	143	159	1 935	992	943
J12 K02 Felsőberecki	47	82	80	27	28	264	138	126
J04 K13 Felsődobsza	183	298	243	90	81	895	418	477
J03 K04 Felsőgagy	50	71	44	9	21	195	97	98
J10 K05 Felsőkelecsény	52	112	111	48	44	367	184	183
J10 K05 Felsőnyárad	139	304	311	115	124	993	479	514
J12 K11 Felsőregmec	123	118	61	13	9	324	162	162
J05 K05 Felsőtelekes	131	205	221	79	73	709	351	358
J14 K13 Felsővadász	141	182	119	39	41	522	265	257
J12 K11 Filkeháza	26	36	29	7	12	110	53	57
J04 K01 Fony	52	104	87	23	44	310	151	159
J03 K04 Forró	587	900	646	190	162	2 485	1 203	1 282
J03 K04 Fulókercs	117	139	73	18	33	380	187	193
J12 K11 Füzér	46	107	123	47	55	378	174	204
J12 K11 Füzérkajata	13	28	30	10	30	111	53	58
J12 K11 Füzérkamlós	64	102	95	34	26	321	170	151
J12 K11 Füzéradvány	71	99	79	33	46	328	163	165
J14 K13 Gadna	92	95	40	17	16	260	139	121
J03 K04 Gagyapáti	4	5	5	-	2	16	7	9
J14 K13 Gagybátor	41	51	50	10	42	194	93	101
J14 K13 Gagyvendégi	41	60	62	27	24	214	107	107
J02 K03 Galvács	7	16	21	18	26	88	39	49
J03 K04 Garadna	61	112	124	45	56	398	194	204
J06 K06 Gelej	86	185	160	75	92	598	303	295
J08 K08 Gesztely	513	941	772	289	243	2 758	1 345	1 413
J04 K04 Gibárt	57	114	108	39	40	358	169	189
J15 K14 Girincs	300	321	192	80	68	961	487	474
J04 K12 Golop	81	143	165	74	99	562	250	312
J10 K09 Gömörszőlős	4	24	22	9	17	76	36	40
J04 K01 Göncruszka	134	205	156	73	88	656	302	354
J11 K10 Györgyarló	115	161	156	41	83	556	272	284
J14 K13 Halmaj	377	598	505	176	155	1 811	861	950
J02 K03 Hangács	79	178	167	64	87	575	273	302
J09 K09 Hangony	321	524	444	158	175	1 622	776	846
J11 K10 Háromhuta	12	21	20	30	32	115	47	68
J08 K08 Harsány	346	743	604	192	215	2 100	1 047	1 053



4.1.2.1 A népesség korcsoport és nemek szerint, 2011 (folytatás)

Terület	-14	15-39	40-59	60-69	70-	Összesen	Férfi	Nő
	éves							
J02 K03 Hegyemeg	21	36	31	9	16	113	49	64
J04 K01 Hejce	26	47	64	30	56	223	96	127
J15 K14 Hejőbába	307	596	593	249	174	1 919	940	979
J15 K14 Hejőkeresztúr	143	348	318	115	104	1 028	529	499
J15 K14 Hejőkürt	31	98	99	33	40	301	147	154
J06 K14 Hejőpapi	236	418	302	104	97	1 157	580	577
J15 K14 Hejőszalonta	236	328	171	75	47	857	427	430
J11 K10 Hercegkút	74	174	221	72	110	651	295	356
J04 K04 Hernádbüd	13	38	42	14	26	133	57	76
J04 K01 Hernádcéce	46	67	51	23	22	209	102	107
J08 K08 Hernádkak	393	654	452	120	104	1 723	858	865
J14 K13 Hernádkércs	42	97	80	27	51	297	140	157
J08 K08 Hernádnémeti	731	1 232	935	390	290	3 578	1 756	1 822
J03 K04 Hernádpetri	74	65	50	18	22	229	105	124
J03 K04 Hernádszentandrás	102	125	96	45	46	414	199	215
J04 K01 Hernádszurdok	24	50	53	17	28	172	85	87
J03 K04 Hernádvécse	286	382	195	49	59	971	490	481
J10 K09 Hét	64	162	145	62	66	499	256	243
J04 K01 Hidasnémeti	207	351	353	109	121	1 141	551	590
J02 K03 Hidvégyardó	82	142	180	62	84	550	253	297
J12 K11 Hollóháza	112	216	304	118	96	846	387	459
J14 K13 Homrogd	177	321	267	86	80	931	459	472
J06 K06 Igrici	249	446	317	131	103	1 246	619	627
J10 K05 Imola	6	18	24	9	26	83	36	47
J03 K04 Ináncs	244	389	356	90	135	1 214	571	643
J02 K03 Irota	5	9	20	14	20	68	26	42
J05 K05 Izsófalva	316	546	510	218	192	1 782	904	878
J10 K05 Jákfalva	144	200	141	38	33	556	276	280
J09 K09 Járdánháza	345	614	476	180	183	1 798	864	934
J10 K03 Jószaő	38	62	84	35	24	243	120	123
J07 K07 Kács	36	115	138	84	97	470	220	250
J10 K05 Kánó	20	49	56	22	27	174	82	92
J03 K04 Kány	2	5	13	7	21	48	23	25
J01 K02 Karcsa	332	574	500	192	226	1 824	907	917
J01 K02 Karos	104	170	110	45	65	494	240	254
J14 K13 Kázsmárk	249	376	204	72	65	966	474	492
J04 K01 Kéked	30	50	50	17	42	189	93	96
J10 K09 Kelemér	137	178	125	41	49	530	261	269
J11 K10 Kenézlő	244	356	362	137	135	1 234	608	626
J03 K04 Keresztéte	4	13	16	3	8	44	23	21
J15 K14 Kesznyéten	448	671	426	153	165	1 863	910	953
J10 K09 Királd	107	251	285	98	131	872	420	452
J15 K14 Kiscsécs	59	86	39	6	5	195	98	97
J08 K08 Kisgyőr	298	552	466	170	156	1 642	800	842
J12 K11 Kishuta	17	69	108	30	49	273	135	138
J14 K13 Kiskinizs	68	104	89	44	33	338	159	179
J01 K02 Kisrosvágy	31	43	38	21	25	158	70	88
J09 K09 Kissikátor	34	83	98	38	54	307	147	160
J08 K08 Kistokaj	373	746	641	166	152	2 078	1 009	1 069
J02 K03 Komjáti	16	49	73	42	55	235	113	122
J11 K10 Komlóska	29	64	70	23	50	236	104	132
J08 K08 Kondó	97	216	161	68	69	611	295	316
J04 K01 Korlát	59	96	80	27	38	300	144	156
J12 K11 Kovácsvágás	160	241	147	51	58	657	321	336
J08 K08 Köröm	471	500	251	60	75	1 357	686	671
J03 K04 Krasznokvajda	85	141	147	33	41	447	229	218
J14 K13 Kupa	29	48	42	16	22	157	77	80



4.1.2.1 A népesség korcsoport és nemek szerint, 2011 (folytatás)

Terület	-14	15-39	40-59	60-69	70-	Összesen	Férfi	Nő
	éves							
J05 K05 Kurityán	284	569	518	150	156	1 677	846	831
J01 K02 Lácacséke	91	109	78	17	34	329	163	166
J02 K03 Ládbesenyő	46	92	70	33	39	280	145	135
J02 K03 Lak	178	238	144	38	43	641	315	326
J13 K12 Legyesbénye	258	535	429	160	166	1 548	760	788
J14 K13 Léh	66	128	113	50	52	409	193	216
J09 K09 Lénárdaróc	23	59	85	46	64	277	122	155
J03 K04 Litka	3	6	5	3	14	31	12	19
J13 K12 Mád	253	659	751	303	280	2 246	1 037	1 209
J11 K10 Makkoshotyka	143	331	236	75	87	872	423	449
J08 K08 Mályi	532	1 403	1 376	472	341	4 124	2 040	2 084
J05 K05 Mályinka	44	131	148	80	64	467	239	228
J02 K03 Martonyi	103	140	93	41	64	441	198	243
J13 K12 Megyaszó	644	976	611	238	259	2 728	1 339	1 389
J03 K04 Méra	380	606	461	140	153	1 740	847	893
J02 K03 Meszes	24	44	45	31	44	188	95	93
J07 K07 Mezőnagymihály	150	334	281	139	142	1 046	507	539
J07 K07 Mezőnyárád	231	519	457	197	210	1 614	769	845
J13 K12 Mezőzombor	505	787	631	218	231	2 372	1 124	1 248
J12 K11 Mikóháza	82	177	171	67	55	552	267	285
J04 K01 Mogyoróska	13	10	19	12	26	80	38	42
J14 K13 Monaj	44	79	64	13	28	228	119	109
J13 K12 Monok	324	528	479	195	208	1 734	813	921
J05 K05 Múcsony	447	1 020	903	379	360	3 109	1 507	1 602
J15 K08 Muhi	76	152	162	61	49	500	249	251
J05 K05 Nagybarca	203	325	283	105	76	992	490	502
J15 K14 Nagycsács	162	257	219	99	67	804	402	402
J12 K11 Nagyhuta	2	12	23	10	16	63	29	34
J14 K13 Nagykinizs	58	115	71	29	46	319	156	163
J01 K02 Nagyrosvány	88	193	188	58	110	637	320	317
J07 K07 Négyes	24	58	74	36	59	251	125	126
J09 K09 Nekézseny	76	231	236	121	105	769	366	403
J15 K14 Nemesbikk	168	316	263	108	134	989	459	530
J03 K04 Novajidrány	296	474	384	122	128	1 404	687	717
J14 K13 Nyésta	7	16	14	6	6	49	28	21
J12 K11 Nyíri	72	131	106	49	46	404	193	211
J02 K03 Nyomár	51	112	97	29	37	326	155	171
J11 K10 Olaszliszka	351	545	455	180	186	1 717	807	910
J08 K08 Onga	950	1 722	1 371	411	404	4 858	2 328	2 530
J08 K08 Ónod	491	854	649	229	187	2 410	1 173	1 237
J05 K05 Ormosbánya	281	474	430	180	285	1 650	774	876
J15 K14 Oszlár	72	103	109	51	52	387	181	206
J01 K02 Pácín	264	447	387	165	185	1 448	715	733
J14 K04 Pamlény	7	8	17	4	9	45	23	22
J04 K01 Pányok	5	13	13	13	19	63	25	38
J08 K08 Parasznya	149	394	363	133	141	1 180	563	617
J04 K04 Pere	65	108	80	23	41	317	152	165
J03 K04 Percse	2	5	9	3	8	27	11	16
J02 K03 Perkupa	153	270	236	68	110	837	414	423
J13 K12 Prügy	571	854	612	196	211	2 444	1 198	1 246
J12 K11 Pusztafalu	18	47	61	23	51	200	98	102
J03 K04 Pusztaradvány	80	90	45	22	18	255	125	130
J08 K08 Radostyán	105	218	167	78	63	631	300	331
J10 K05 Ragály	100	208	203	75	80	666	331	335
J02 K03 Rakaca	223	294	163	49	45	774	377	397
J02 K03 Rakacaszend	88	121	84	34	37	364	175	189
J14 K13 Rásonysápberencs	125	196	152	51	61	585	286	299



4.1.2.1 A népesség korcsoport és nemek szerint, 2011 (folytatás)

Terület	-14	15-39	40-59	60-69	70-	Összesen	Férfi	Nő
	éves							
J13 K12 Rátka	104	298	299	109	142	952	423	529
J04 K01 Regéc	7	15	26	12	21	81	44	37
J08 K08 Répáshuta	42	122	138	73	70	445	206	239
J01 K02 Révleányvár	70	95	130	59	84	438	204	234
J01 K02 Ricse	322	530	476	173	229	1 730	831	899
J05 K05 Rudolftelep	135	256	218	85	62	756	371	385
J08 K08 Sajócség	142	345	319	122	123	1 051	510	541
J05 K05 Sajóalgóc	64	101	100	37	37	339	165	174
J08 K08 Sajóhidvég	280	347	261	92	71	1 051	495	556
J05 K05 Sajóivánka	92	210	199	60	51	612	293	319
J08 K08 Sajókápolna	61	120	121	48	33	383	181	202
J05 K05 Sajókaza	730	1 011	772	297	251	3 061	1 522	1 539
J08 K08 Sajókeresztúr	232	533	436	193	155	1 549	740	809
J08 K08 Sajólád	555	1 040	815	281	245	2 936	1 416	1 520
J08 K08 Sajólaszlófalva	79	161	116	41	33	430	216	214
J10 K09 Sajómercse	31	56	58	25	36	206	94	112
J10 K09 Sajónémeti	117	166	142	48	64	537	253	284
J15 K14 Sajóörös	218	415	409	167	128	1 337	662	675
J08 K08 Sajópálfala	79	254	236	91	84	744	366	378
J08 K08 Sajópetri	327	526	398	128	101	1 480	683	797
J10 K09 Sajópüspöki	90	140	141	61	48	480	230	250
J08 K08 Sajósenye	56	148	148	46	39	437	243	194
J15 K14 Sajószöged	280	705	753	319	217	2 274	1 120	1 154
J08 K08 Sajóvámos	318	736	698	225	208	2 185	1 019	1 166
J10 K09 Sajóvelezd	135	272	221	98	81	807	377	430
J07 K07 Sály	506	618	452	181	192	1 949	934	1 015
J11 K10 Sáradsadány	31	71	67	25	53	247	125	122
J09 K09 Sánta	170	341	319	150	140	1 120	519	601
J14 K13 Selyeb	115	147	111	38	49	460	221	239
J01 K02 Semjén	113	141	121	30	46	451	225	226
J10 K09 Serényfalva	180	336	293	89	109	1 007	498	509
J04 K01 Sima	3	2	6	5	5	21	10	11
J08 K12 Sóstófalva	53	79	70	19	19	240	111	129
J02 K03 Szakácsi	49	48	32	5	13	147	72	75
J15 K14 Szakáld	84	148	129	38	56	455	221	234
J03 K04 Szalaszend	238	379	276	69	108	1 070	525	545
J02 K03 Szalonna	261	338	304	77	98	1 078	506	572
J14 K04 Szászfa	22	46	37	16	13	134	63	71
J16 K15 Szegi	45	85	86	31	43	290	134	156
J16 K15 Szegilong	27	62	65	22	28	204	91	113
J03 K04 Szemere	98	138	83	24	29	372	186	186
J02 K03 Szendrőlád	637	763	339	99	116	1 954	962	992
J07 K07 Szentistván	280	712	726	334	423	2 475	1 195	1 280
J14 K13 Szentistvánbaksa	38	83	71	24	46	262	131	131
J02 K03 Szin	242	258	174	52	59	785	396	389
J02 K03 Szinpetri	41	83	66	24	22	236	120	116
J08 K08 Szirmabesenyő	528	1 444	1 404	522	540	4 438	2 225	2 213
J07 K07 Szomolya	280	527	467	173	224	1 671	812	859
J02 K03 Szögliget	54	122	201	122	103	602	290	312
J02 K03 Szőlősárdó	4	20	24	18	38	104	36	68
J10 K05 Szuhafő	11	48	58	15	19	151	72	79
J05 K05 Szuhakálló	180	322	274	101	132	1 009	479	530
J02 K03 Szuhogy	207	353	358	131	139	1 188	596	592
J16 K15 Taktabáj	157	205	139	58	45	604	303	301
J13 K12 Taktaharkány	667	1 127	957	418	442	3 611	1 741	1 870
J13 K12 Taktakenéz	335	425	280	107	110	1 257	619	638
J13 K12 Taktaszada	435	654	488	167	175	1 919	932	987



4.1.2.1 A népesség korcsoport és nemek szerint, 2011 (folytatás)

Terület	-14	15-39	40-59	60-69	70-	Összesen	Férfi	Nő
	éves							
J04 K12 Tállya	281	580	577	220	272	1 930	915	1 015
J16 K15 Tarcsl	436	940	859	339	327	2 901	1 354	1 547
J07 K07 Tard	144	329	384	198	255	1 310	590	720
J05 K05 Tardona	131	350	316	150	114	1 061	503	558
J04 K01 Telkibánya	91	147	145	71	107	561	271	290
J02 K03 Terezstenye	–	2	5	5	9	21	7	14
J07 K07 Tibolddaróc	229	457	424	160	166	1 436	706	730
J07 K06 Tiszabábolna	45	76	105	59	97	382	188	194
J01 K02 Tiszacsermely	160	194	126	42	52	574	290	284
J06 K06 Tiszadorogma	38	98	118	49	58	361	159	202
J01 K02 Tiszakarád	569	811	608	237	239	2 464	1 213	1 251
J06 K06 Tiszakeszi	469	901	721	253	233	2 577	1 266	1 311
J16 K15 Tiszaladány	88	215	200	71	98	672	314	358
J13 K12 Tiszalúc	1 028	1 802	1 459	544	472	5 305	2 586	2 719
J15 K14 Tiszapalkonya	235	487	433	180	137	1 472	724	748
J16 K15 Tiszatardos	41	64	68	16	50	239	123	116
J06 K06 Tiszatarján	316	477	358	151	105	1 407	693	714
J07 K06 Tiszavalk	27	70	90	48	68	303	131	172
J11 K10 Tolcsva	276	565	575	192	193	1 801	829	972
J02 K03 Tomor	30	72	56	28	43	229	112	117
J02 K03 Tornabarakony	–	–	3	2	8	13	3	10
J02 K03 Tornakápolna	2	2	4	–	3	11	4	7
J02 K03 Tornanádaska	329	266	98	17	16	726	388	338
J02 K03 Tornaszentandrás	14	34	67	26	46	187	86	101
J02 K03 Tornaszentjakab	36	43	55	29	37	200	97	103
J04 K01 Tornyosnémeti	75	131	145	51	70	472	254	218
J10 K05 Trizs	22	58	74	29	36	219	105	114
J08 K12 Újcsanáros	178	317	229	75	68	867	438	429
J09 K09 Úppony	16	67	101	40	63	287	136	151
J05 K05 Vadna	95	233	208	55	56	647	336	311
J12 K11 Vágáshuta	9	15	22	6	19	71	35	36
J11 K10 Vajdácaska	249	440	381	110	135	1 315	662	653
J11 K10 Vámosújfalú	118	262	238	107	92	817	396	421
J08 K08 Varbó	135	335	355	135	132	1 092	519	573
J02 K03 Varbóc	1	4	9	14	14	42	21	21
J07 K07 Vatta	153	312	264	99	106	934	473	461
J04 K01 Vilmány	424	540	307	90	78	1 439	725	714
J12 K11 Vilyvitány	21	62	66	30	48	227	100	127
J11 K10 Viss	128	198	176	74	92	668	314	354
J02 K03 Viszló	7	17	15	16	16	71	38	33
J04 K01 Vizsoly	236	274	219	59	77	865	409	456
J10 K05 Zádorfalva	95	151	121	34	37	438	196	242
J11 K10 Zalkod	16	35	63	31	63	208	92	116
J01 K02 Zemplénagárd	145	206	227	91	120	789	359	430
J02 K03 Ziliz	65	124	99	36	33	357	182	175
J10 K05 Zubogy	71	152	181	61	90	555	267	288
J04 K01 Zsujta	29	45	49	17	26	166	81	85
Megye összesen	111 858	226 964	192 001	76 697	78 746	686 266	326 800	359 466



4.1.2.2 A 18 évesnél fiatalabb népesség kor szerint, a kor megoszlás főbb mutatószámai, 2011

Terület	-2	3-5	6-14	15-17	Összesen	Száz aktív korúra jutó			Száz gyermekkorúra jutó időszerű
						gyermekkorú	időszerű	gyermek-és időszerű	
Megyei jogú város	4 477	4 766	13 588	6 075	28 906	22	39	61	179
Többi város	6 471	7 217	22 845	9 575	46 108	25	38	63	148
Városok együtt	10 948	11 983	36 433	15 650	75 014	24	38	62	160
Községek, nagyközségek	9 437	10 210	32 847	12 085	64 579	31	35	66	115
Megye összesen	20 385	22 193	69 280	27 735	139 593	27	37	64	139
Járások									
J01 Cigándi	573	609	2 062	652	3 896	35	38	73	109
J02 Edelényi	1 264	1 309	4 012	1 421	8 006	34	36	70	108
J03 Encsi	854	871	2 968	1 001	5 694	37	31	68	85
J04 Gönci	627	705	2 311	742	4 385	32	37	69	116
J05 Kazincbarcikai	1 804	2 001	6 350	2 600	12 755	25	36	61	148
J06 Mezőcsáti	472	489	1 690	554	3 205	30	33	63	112
J07 Mezőkövesdi	1 053	1 230	3 688	1 540	7 511	24	44	68	187
J08 Miskolci	7 171	7 632	22 463	9 614	46 880	24	37	61	154
J09 Ózdi	1 782	2 010	5 984	2 173	11 949	31	41	72	132
J10 Putnoki	570	651	2 144	790	4 155	29	35	64	123
J11 Sárospataki	589	691	2 551	1 175	5 006	25	39	64	153
J12 Sátoraljaújhelyi	581	631	2 256	994	4 462	24	38	62	155
J13 Szerencsi	1 182	1 281	4 218	1 667	8 348	29	37	66	127
J14 Szikszói	613	670	2 187	819	4 289	33	33	66	101
J15 Tiszaújvárosi	971	1 044	3 201	1 280	6 496	26	32	58	125
J16 Tokaji	279	369	1 195	713	2 556	22	40	62	178
Statisztikai kistérségek									
K01 Abaúj-Hegyközi	492	564	1 723	510	3 289	33	36	69	109
K02 Bodrogi	591	633	2 174	704	4 102	34	37	72	109
K03 Edelényi	1 285	1 332	4 091	1 446	8 154	33	36	70	109
K04 Encsi	906	913	3 222	1 123	6 164	36	32	68	87
K05 Kazincbarcikai	1 619	1 759	5 545	2 274	11 197	25	37	61	150
K06 Mezőcsáti	452	465	1 570	516	3 003	29	36	65	122
K07 Mezőkövesdi	1 037	1 213	3 649	1 528	7 427	24	44	67	185
K08 Miskolci	7 469	7 998	23 675	10 105	49 247	24	37	61	153
K09 Ózdi	2 200	2 477	7 542	2 729	14 948	31	39	70	129
K10 Sárospataki	589	691	2 551	1 175	5 006	25	39	64	153
K11 Sátoraljaújhelyi	563	607	2 144	942	4 256	24	38	63	157
K12 Szerencsi	1 266	1 399	4 609	1 795	9 069	29	37	66	128
K13 Szikszói	644	699	2 281	858	4 482	33	33	66	101
K14 Tiszaújvárosi	993	1 074	3 309	1 317	6 693	26	32	58	123
K15 Tokaji	279	369	1 195	713	2 556	22	40	62	178
Népesség-nagyságcsoport									
Városok									
100 000-	4 477	4 766	13 588	6 075	28 906	22	39	61	179
50 000-99 999	-	-	-	-	-	-	-	-	-
30 000-49 999	1 036	1 208	3 675	1 353	7 272	29	41	70	141
20 000-29 999	787	791	2 432	1 076	5 086	22	37	58	167
15 000-19 999	1 296	1 418	4 230	1 876	8 820	23	37	59	162
10 000-14 999	593	685	2 429	1 182	4 889	24	37	60	154
5 000- 9 999	1 886	2 091	6 836	2 700	13 513	27	37	64	140
1 000- 4 999	873	1 024	3 243	1 388	6 528	28	38	66	134
Együtt	10 948	11 983	36 433	15 650	75 014	24	38	62	160



4.1.2.2 A 18 évesnél fiatalabb népesség kor szerint, a kor megoszlás főbb mutatószámai, 2011

(folytatás)

Terület	-2	3-5	6-14	15-17	Összesen	Száz aktív korúra jutó			Száz gyermekkorúra jutó idős korú
						gyermekkorú	idős korú	gyermek- és idős korú	
Községek, nagyközségek									
10 000-14 999	-	-	-	-	-	-	-	-	-
5 000- 9 999	191	192	645	244	1 272	32	31	63	99
3 000- 4 999	1 025	1 117	3 457	1 289	6 888	30	32	62	109
2 000- 2 999	1 633	1 819	5 570	2 151	11 173	29	31	60	107
1 500- 1 999	1 858	1 979	6 397	2 427	12 661	32	34	67	106
1 000- 1 499	1 768	1 940	6 179	2 213	12 100	30	35	65	118
500- 999	1 803	1 990	6 668	2 368	12 829	32	37	68	116
200- 499	1 006	1 002	3 355	1 189	6 552	31	42	73	136
199 és kevesebb	153	171	576	204	1 104	28	58	86	209
Együtt	9 437	10 210	32 847	12 085	64 579	31	35	66	115
Összesen	20 385	22 193	69 280	27 735	139 593	27	37	64	139
Ebből:									
50 000-99 999	-	-	-	-	-	-	-	-	-
30 000-49 999	1 036	1 208	3 675	1 353	7 272	29	41	70	141
20 000-29 999	787	791	2 432	1 076	5 086	22	37	58	167
15 000-19 999	1 296	1 418	4 230	1 876	8 820	23	37	59	162
10 000-14 999	593	685	2 429	1 182	4 889	24	37	60	154
5 000- 9 999	2 077	2 283	7 481	2 944	14 785	27	37	64	136
3 000- 4 999	1 552	1 749	5 411	2 257	10 969	29	35	64	120
2 000- 2 999	1 960	2 188	6 770	2 540	13 458	29	32	61	110
1 500- 1 999	1 858	1 979	6 397	2 427	12 661	32	34	67	106
Települések adatai									
Megyeszékhely									
J08 K08 Miskolc	4 477	4 766	13 588	6 075	28 906	22	39	61	179
Többi város									
J04 K01 Abatújszántó	72	90	342	144	648	25	32	58	129
J08 K08 Alsózsolca	206	222	776	311	1 515	34	31	65	89
J09 K09 Borsodnádásd	89	117	302	119	627	28	48	76	170
J01 K02 Cigánd	107	117	405	118	747	36	34	70	94
J02 K03 Edelény	244	275	914	370	1 803	23	38	62	164
J08 K08 Emőd	143	169	457	184	953	25	38	63	150
J03 K04 Encs	185	210	768	283	1 446	31	36	67	119
J08 K08 Felsőzsolca	215	234	678	245	1 372	28	35	63	127
J04 K01 Gönc	59	83	226	58	426	29	33	62	115
J05 K05 Kazinbarcika	787	791	2 432	1 076	5 086	22	37	58	167
J06 K06 Mezőcsát	161	201	660	233	1 255	28	34	62	123
J07 K07 Mezőkeresztes	105	118	383	148	754	26	41	68	158
J07 K07 Mezőkövesd	419	494	1 326	579	2 818	22	42	64	189
J08 K08 Nyékládháza	133	123	428	153	837	22	42	64	188
J09 K09 Ózd	1 036	1 208	3 675	1 353	7 272	29	41	70	141
J12 K11 Pálháza	19	23	89	31	162	19	38	57	195
J10 K09 Putnok	238	258	849	305	1 650	32	32	64	100
J05 K05 Rudabánya	66	98	277	105	546	28	37	66	132
J08 K08 Sajóbábony	95	71	292	108	566	26	40	66	151
J05 K08 Sajószentpéter	302	379	1 245	502	2 428	26	35	61	135
J11 K10 Sárospatak	291	306	1 184	680	2 461	22	38	60	174
J12 K11 Sátoraljaiúj hely	393	425	1 490	717	3 025	24	38	61	160
J02 K03 Szendrő	174	189	556	179	1 098	40	36	76	91
J13 K12 Szerencs	220	226	730	401	1 577	21	46	68	216
J14 K13 Szikszó	141	173	576	215	1 105	26	39	65	149
J15 K14 Tiszaujváros	484	499	1 414	580	2 977	22	31	53	139
J16 K15 Tokaj	87	118	371	378	954	20	36	56	181



4.1.2.2 A 18 évesnél fiatalabb népesség kor szerint, a kor megoszlás főbb mutatószámai, 2011

(folytatás)

Terület	-2	3-5	6-14	15-17	Összesen	Száz aktív korúra jutó			Száz gyermekkorúra jutó idős korú
						gyermekkorú	idős korú	gyermek- és idős korú	
Községek, nagyközségek									
J04 K04 Abaújalpár	-	1	5	2	8	13	62	76	467
J04 K04 Abaújkér	20	18	140	75	253	40	33	73	83
J14 K13 Abaújlak	-	2	7	1	10	20	49	69	244
J14 K13 Abaújszolnok	12	16	31	16	75	59	18	77	31
J04 K01 Abaújvár	14	9	18	6	47	35	55	91	156
J02 K03 Abod	7	6	13	7	33	24	70	94	292
J10 K03 Aggtelek	14	15	56	19	104	23	33	56	146
J05 K08 Alacska	14	24	67	33	138	20	32	52	158
J12 K02 Alsóberecki	15	18	74	42	149	22	27	49	124
J13 K12 Alsódobsza	6	9	27	10	52	24	45	68	188
J03 K04 Alsógagy	2	3	5	5	15	23	73	95	320
J12 K11 Alsóregmec	1	3	15	5	24	17	43	59	258
J10 K05 Alsószuha	10	18	47	20	95	28	34	62	123
J05 K05 Alsótelekes	4	6	14	4	28	35	79	115	225
J14 K13 Alsóvadász	79	75	232	79	465	42	28	71	67
J04 K01 Arka	1	1	3	-	5	15	67	82	440
J09 K09 Arló	220	209	585	183	1 197	47	27	74	58
J08 K08 Arnót	82	102	259	110	553	26	27	53	104
J06 K06 Ároktő	57	40	138	43	278	37	39	76	106
J14 K13 Aszaló	82	66	239	99	486	33	26	58	79
J03 K04 Baktakék	50	33	116	32	231	45	28	73	64
J02 K03 Balajt	31	27	83	29	170	57	29	86	52
J05 K05 Bánhorváti	27	24	108	61	220	18	42	60	230
J10 K09 Bánréve	36	44	123	43	246	25	38	62	153
J04 K01 Baskó	2	4	13	2	21	25	93	118	374
J02 K03 Becskeháza	-	-	1	-	1	6	106	112	1 800
J13 K12 Bekecs	44	63	232	116	455	20	29	49	141
J05 K05 Berente	29	34	123	48	234	27	38	65	141
J03 K04 Beret	14	12	35	14	75	39	29	68	75
J08 K08 Berzék	55	48	176	66	345	42	26	68	63
J01 K02 Bodroghalom	47	45	156	61	309	29	32	61	111
J16 K15 Bodrogkeresztúr	15	25	85	26	151	18	48	66	270
J16 K15 Bodrogkisfalud	19	22	57	29	127	18	44	61	251
J11 K10 Bodrogolaszi	15	30	110	41	196	28	33	61	121
J02 K03 Bódvalenke	18	13	35	11	77	65	18	82	27
J02 K03 Bódvarákó	2	1	10	1	14	30	68	98	231
J02 K03 Bódvaszilás	25	30	104	27	186	25	46	70	186
J07 K07 Bogács	67	70	163	82	382	26	44	71	169
J04 K01 Boldogkőújfalu	29	36	117	23	205	62	30	92	48
J04 K01 Boldogkőváralja	37	25	137	41	240	30	32	62	105
J02 K03 Boldva	92	111	296	119	618	34	28	62	81
J09 K09 Borsodbóta	32	40	89	27	188	32	48	80	148
J07 K07 Borsodgeszt	1	1	21	14	37	17	65	81	391
J07 K07 Borsodivánka	5	13	38	15	71	14	67	81	495
J09 K09 Borsodszentgyörgy	17	37	85	40	179	19	43	63	226
J02 K03 Borsodszirák	42	48	145	61	296	31	25	56	79
J12 K11 Bózsza	1	7	12	6	26	20	56	77	275
J08 K08 Bőcs	102	120	329	120	671	33	29	62	89
J07 K07 Bükkábrány	38	43	143	64	288	21	34	55	164
J08 K08 Bükkaranyos	46	57	163	59	325	29	28	57	98
J09 K09 Bükkmogyorósd	1	1	10	3	15	17	66	83	383
J08 K08 Bükksszentkereszt	33	33	74	25	165	18	40	58	216



4.1.2.2 A 18 évesnél fiatalabb népesség kor szerint, a kor megoszlás főbb mutatószámai, 2011

(folytatás)

Terület	-2	3-5	6-14	15-17	Összesen	Száz aktív korúra jutó			Száz gyermekkorúra jutó idős korú
						gyermekkorú	idős korú	gyermek- és idős korú	
J07 K07 Bükkzsérc	14	27	70	33	144	19	52	71	274
J03 K04 Büttös	3	2	7	3	15	11	54	65	475
J03 K04 Csenyéte	45	37	93	34	209	88	8	96	9
J07 K07 Cserépfalu	18	26	79	40	163	19	43	62	223
J07 K07 Cserépváralja	3	9	21	16	49	13	43	57	324
J09 K09 Csernely	31	40	89	17	177	39	55	95	141
J07 K07 Csincse	17	15	56	21	109	24	35	59	150
J03 K04 Csobád	20	18	87	17	142	33	44	77	136
J16 K15 Csobaj	8	16	89	36	149	27	44	70	164
J09 K09 Csokvaomány	35	23	69	31	158	26	58	84	227
J02 K03 Damak	5	10	20	4	39	22	34	56	151
J01 K02 Dámóc	11	13	54	16	94	44	61	106	138
J02 K03 Debréte	-	-	-	-	-	0	180	180	-
J05 K05 Dédestapolcsány	38	32	101	59	230	18	45	64	247
J03 K04 Detek	8	4	39	17	68	35	52	88	147
J09 K09 Domaháza	43	35	122	34	234	41	32	73	78
J10 K05 Dövény	7	13	44	16	80	35	31	66	88
J10 K09 Dubicsány	6	4	20	11	41	18	40	58	230
J07 K07 Egerlövő	9	10	44	11	74	22	58	80	270
J02 K03 Égerszög	-	-	3	-	3	17	144	161	867
J16 K15 Erdőbénye	19	26	92	30	167	22	56	78	252
J11 K10 Erdőhorvati	10	18	81	19	128	33	52	85	158
J03 K04 Fáj	31	27	80	28	166	70	16	85	22
J03 K04 Fancsal	13	12	21	9	55	26	44	70	172
J09 K09 Farkaslyuk	125	101	325	123	674	51	28	79	55
J12 K02 Felsőberecki	3	6	38	10	57	29	34	63	117
J04 K13 Felsődobsza	39	35	109	43	226	34	32	65	93
J03 K04 Felsőgagy	14	10	26	12	62	43	26	70	60
J10 K05 Felsőkelecsény	3	10	39	15	67	23	41	65	177
J10 K05 Felsőnyárád	21	26	92	40	179	23	39	61	172
J12 K11 Felsőregmec	28	20	75	22	145	69	12	81	18
J05 K05 Felsőtelekes	16	26	89	29	160	31	36	66	116
J14 K13 Felsővadász	22	27	92	28	169	47	27	73	57
J12 K11 Filkeháza	3	7	16	4	30	40	29	69	73
J04 K01 Fony	11	9	32	11	63	27	35	62	129
J03 K04 Forró	110	113	364	116	703	38	23	61	60
J03 K04 Fulókercs	28	13	76	24	141	55	24	79	44
J12 K11 Füzér	7	12	27	8	54	20	44	64	222
J12 K11 Füzérkajata	3	2	8	3	16	22	69	91	308
J12 K11 Füzérkamlós	14	8	42	8	72	32	30	63	94
J12 K11 Füzérradvány	13	13	45	14	85	40	44	84	111
J14 K13 Gadna	31	19	42	15	107	68	24	93	36
J03 K04 Gagyapáti	2	2	-	-	4	40	20	60	50
J14 K13 Gagybátor	5	5	31	13	54	41	51	92	127
J14 K13 Gagyvendégi	6	7	28	9	50	34	42	75	124
J02 K03 Galvács	4	-	3	3	10	19	119	138	629
J03 K04 Garadna	13	5	43	18	79	26	43	69	166
J06 K06 Gelej	9	9	68	25	111	25	48	73	194
J08 K08 Gesztely	108	89	316	109	622	30	31	61	104
J04 K04 Gibárt	6	4	47	17	74	26	36	61	139
J15 K14 Girincs	42	51	207	85	385	58	29	87	49
J04 K12 Golop	9	15	57	14	95	26	56	82	214



4.1.2.2 A 18 évesnél fiatalabb népesség kor szerint, a kor megoszlás főbb mutatószámai, 2011

(folytatás)

Terület	-2	3-5	6-14	15-17	Összesen	Száz aktív korúra jutó			Száz gyermekkorúra jutó időszerű
						gyermekkorú	időszerű	gyermek-és időszerű	
J10 K09 Gömörszőlős	–	1	3	4	8	9	57	65	650
J04 K01 Göncruszka	24	36	74	27	161	37	45	82	120
J11 K10 Györgyarló	14	15	86	17	132	36	39	75	108
J14 K13 Halmaj	59	79	239	83	460	34	30	64	88
J02 K03 Hangács	8	19	52	21	100	23	44	67	191
J09 K09 Hangony	45	64	212	81	402	33	34	68	104
J11 K10 Háromhuta	1	2	9	–	12	29	151	180	517
J08 K08 Harsány	63	78	205	105	451	26	30	56	118
J02 K03 Hegymeg	4	5	12	–	21	31	37	69	119
J04 K01 Hejce	3	3	20	2	28	23	77	101	331
J15 K14 Hejőbába	58	55	194	85	392	26	36	61	138
J15 K14 Hejőkeresztúr	27	23	93	41	184	21	33	54	153
J15 K14 Hejőkürt	7	7	17	12	43	16	37	53	235
J06 K14 Hejőpapi	36	41	159	50	286	33	28	61	85
J15 K14 Hejőszalonta	41	53	142	39	275	47	24	72	52
J11 K10 Hercegkút	14	13	47	24	98	19	46	65	246
J04 K04 Hernádbüd	1	3	9	5	18	16	50	66	308
J04 K01 Hernádcéce	13	15	18	9	55	39	38	77	98
J08 K08 Hernádkak	80	81	232	91	484	36	20	56	57
J14 K13 Hernádkércs	8	4	30	18	60	24	44	68	186
J08 K08 Hernádnémeti	120	147	464	183	914	34	31	65	93
J03 K04 Hernádpetri	14	12	48	6	80	64	35	99	54
J03 K04 Hernádszentandrás	18	18	66	15	117	46	41	87	89
J04 K01 Hernádszurdok	4	6	14	7	31	23	44	67	188
J03 K04 Hernádvécse	66	57	163	61	347	50	19	68	38
J10 K09 Hét	6	16	42	16	80	21	42	63	200
J04 K01 Hidasnémeti	40	38	129	25	232	29	33	62	111
J02 K03 Hidvérgárdó	17	16	49	9	91	25	45	71	178
J12 K11 Hollóháza	18	19	75	16	128	22	41	63	191
J14 K13 Homrogd	29	34	114	50	227	30	28	58	94
J06 K06 Igrici	58	44	147	44	293	33	31	63	94
J10 K05 Imola	–	–	6	3	9	14	83	98	583
J03 K04 Ináncs	39	49	156	53	297	33	30	63	92
J02 K03 Irota	–	1	4	–	5	17	117	134	680
J05 K05 Izsófalva	60	56	200	57	373	30	39	69	130
J10 K05 Jákfalva	28	36	80	20	164	42	21	63	49
J09 K09 Járdánháza	59	68	218	73	418	32	33	65	105
J10 K03 Jósvalfő	7	8	23	6	44	26	40	66	155
J07 K07 Kács	5	9	22	11	47	14	72	86	503
J10 K05 Kánó	5	6	9	11	31	19	47	66	245
J03 K04 Kány	–	–	2	–	2	11	156	167	1 400
J01 K02 Karcsa	62	58	212	56	388	31	39	70	126
J01 K02 Karos	20	17	67	20	124	37	39	76	106
J14 K13 Kázsmárk	35	38	176	58	307	43	24	67	55
J04 K01 Kéked	2	4	24	7	37	30	59	89	197
J10 K09 Kelemér	20	21	96	27	164	45	30	75	66
J11 K10 Kenézlő	32	46	166	52	296	34	38	72	111
J03 K04 Keresztéte	1	1	2	–	4	14	38	52	275
J15 K14 Kesznyéten	87	94	267	118	566	41	29	70	71
J10 K09 Királd	18	20	69	21	128	20	43	63	214
J15 K14 Kiscséc	7	9	43	22	81	47	9	56	19
J08 K08 Kisgyőr	55	58	185	74	372	29	32	61	109



4.1.2.2 A 18 évesnél fiatalabb népesség kor szerint, a kor megoszlás főbb mutatószámai, 2011

(folytatás)

Terület	-2	3-5	6-14	15-17	Összesen	Száz aktív korúra jutó			Száz gyermekkorúra jutó időszerű
						gyermekkorú	időszerű	gyermek- és időszerű	
J12 K11 Kishuta	3	-	14	7	24	10	45	54	465
J14 K13 Kiskinizs	6	14	48	11	79	35	40	75	113
J01 K02 Kisrosvágy	8	4	19	8	39	38	57	95	148
J09 K09 Kissikátor	4	6	24	9	43	19	51	70	271
J08 K08 Kistokaj	79	92	202	78	451	27	23	50	85
J02 K03 Komjáti	2	2	12	7	23	13	80	93	606
J11 K10 Komlóska	4	6	19	6	35	22	54	76	252
J08 K08 Kondó	7	19	71	31	128	26	36	62	141
J04 K01 Korlát	15	12	32	9	68	34	37	70	110
J12 K11 Kovácsvágás	29	33	98	38	198	41	28	69	68
J08 K08 Köröm	117	91	263	92	563	63	18	81	29
J03 K04 Krasznokvajda	9	14	62	17	102	30	26	55	87
J14 K13 Kupa	3	5	21	3	32	32	42	74	131
J05 K05 Kurityán	37	50	197	91	375	26	28	54	108
J01 K02 Lácacséke	17	14	60	21	112	49	27	76	56
J02 K03 Ládbesenyő	13	5	28	10	56	28	44	73	157
J02 K03 Lak	40	45	93	40	218	47	21	68	46
J13 K12 Legyesbénye	43	44	171	72	330	27	34	61	126
J14 K13 Léh	8	18	40	19	85	27	42	70	155
J09 K09 Lénárdaróc	2	4	17	7	30	16	76	92	478
J03 K04 Litka	-	1	2	2	5	27	155	182	567
J13 K12 Mád	49	54	150	71	324	18	41	59	230
J11 K10 Makkoshotyka	21	35	87	51	194	25	29	54	113
J08 K08 Mályi	96	115	321	145	677	19	29	48	153
J05 K05 Mályinka	7	9	28	12	56	16	52	67	327
J02 K03 Martonyi	29	14	60	21	124	44	45	89	102
J13 K12 Megyaszó	110	135	399	159	803	41	31	72	77
J03 K04 Méra	58	81	241	88	468	36	27	63	77
J02 K03 Meszes	3	2	19	2	26	27	84	111	313
J07 K07 Mezőnagy Mihály	27	26	97	50	200	24	46	70	187
J07 K07 Mezőnyárad	34	54	143	57	288	24	42	65	176
J13 K12 Mezőzombor	97	99	309	96	601	36	32	67	89
J12 K11 Mikóháza	12	16	54	26	108	24	35	59	149
J04 K01 Mogyoróska	3	2	8	1	14	45	131	176	292
J14 K13 Monaj	7	10	27	10	54	31	29	59	93
J13 K12 Monok	66	70	188	71	395	32	40	72	124
J05 K05 Múcsony	78	75	294	109	556	23	38	62	165
J15 K08 Muhi	14	11	51	13	89	24	35	59	145
J05 K05 Nagybarca	66	35	102	49	252	33	30	63	89
J15 K14 Nagycséc	28	24	110	25	187	34	35	69	102
J12 K11 Nagyhuta	-	-	2	1	3	6	74	80	1 300
J14 K13 Nagykinizs	15	8	35	17	75	31	40	72	129
J01 K02 Nagyrosvágy	15	18	55	22	110	23	44	67	191
J07 K07 Négyes	5	4	15	6	30	18	72	90	396
J09 K09 Nékézseny	9	14	53	25	101	16	48	65	297
J15 K14 Nemesbikk	30	35	103	31	199	29	42	71	144
J03 K04 Novajdrány	39	57	200	61	357	34	29	64	84
J14 K13 Nyésta	2	1	4	1	8	23	40	63	171
J12 K11 Nyíri	12	13	47	18	90	30	40	70	132
J02 K03 Nyomár	11	14	26	13	64	24	32	56	129
J11 K10 Olaszliszka	62	65	224	82	433	35	37	72	104
J08 K08 Onga	185	182	583	216	1 166	31	26	57	86



4.1.2.2 A 18 évesnél fiatalabb népesség kor szerint, a kor megoszlás főbb mutatószámai, 2011

(folytatás)

Terület	-2	3-5	6-14	15-17	Összesen	Száz aktív korúra jutó			Száz gyermekkorúra jutó időszerű
						gyermekkorú	időszerű	gyermek-és időszerű	
J08 K08 Ónod	88	96	307	123	614	33	28	60	85
J05 K05 Ormosbánya	44	53	184	47	328	31	51	83	165
J15 K14 Oszlár	9	18	45	14	86	34	49	83	143
J01 K02 Pácin	37	50	177	73	337	32	42	74	133
J14 K04 Pamlény	1	1	5	2	9	28	52	80	186
J04 K01 Pányok	-	1	4	3	8	19	123	142	640
J08 K08 Parasznya	25	36	88	57	206	20	36	56	184
J04 K04 Pere	17	10	38	19	84	35	34	69	98
J03 K04 Percse	-	1	1	-	2	14	79	93	550
J02 K03 Perkupa	31	26	96	36	189	30	35	65	116
J13 K12 Prüggy	92	106	373	126	697	39	28	67	71
J12 K11 Pusztafalu	3	2	13	5	23	17	69	85	411
J03 K04 Pusztaradvány	16	20	44	7	87	59	30	89	50
J08 K08 Radostyán	16	18	71	33	138	27	37	64	134
J10 K05 Ragály	19	18	63	27	127	24	38	62	155
J02 K03 Rakaca	39	41	143	40	263	49	21	69	42
J02 K03 Rakacaszend	14	19	55	15	103	43	35	78	81
J14 K13 Rásonysápberencs	29	21	75	37	162	36	32	68	90
J13 K12 Rátka	24	16	64	37	141	17	42	59	241
J04 K01 Regéc	1	-	6	1	8	17	80	98	471
J08 K08 Répáshuta	9	8	25	19	61	16	55	71	340
J01 K02 Révleányvár	12	15	43	7	77	31	64	95	204
J01 K02 Ricse	67	54	201	81	403	32	40	72	125
J05 K05 Rudolftelep	25	17	93	37	172	28	31	59	109
J08 K08 Sajóecseg	24	30	88	54	196	21	37	58	173
J05 K05 Sajóalgóc	13	8	43	19	83	32	37	69	116
J08 K08 Sajóhidvég	57	58	165	56	336	46	27	73	58
J05 K05 Sajóivánka	9	25	58	25	117	22	27	50	121
J08 K08 Sajókápolna	9	9	43	13	74	25	34	59	133
J05 K05 Sajókaza	113	179	438	145	875	41	31	72	75
J08 K08 Sajókeresztúr	39	42	151	63	295	24	36	60	150
J08 K08 Sajólad	97	96	362	138	693	30	28	58	95
J08 K08 Sajólászlófalva	17	11	51	24	103	29	27	55	94
J10 K09 Sajómercse	5	6	20	5	36	27	54	81	197
J10 K09 Sajónémeti	24	20	73	22	139	38	36	74	96
J15 K14 Sajóörös	32	45	141	55	273	26	36	62	135
J08 K08 Sajópálfala	11	13	55	23	102	16	36	52	222
J08 K08 Sajópetri	45	74	208	66	393	35	25	60	70
J10 K09 Sajópüspöki	14	13	63	24	114	32	39	71	121
J08 K08 Sajósenye	10	7	39	15	71	19	29	48	152
J15 K14 Sajószögged	42	63	175	82	362	19	37	56	191
J08 K08 Sajóvámos	74	57	187	73	391	22	30	52	136
J10 K09 Sajóvelezd	24	29	82	38	173	27	36	64	133
J07 K07 Sály	86	87	333	100	606	47	35	82	74
J11 K10 Sárzsadány	3	9	19	7	38	22	57	79	252
J09 K09 Sáta	32	39	99	41	211	26	44	70	171
J14 K13 Selyeb	22	30	63	21	136	45	34	78	76
J01 K02 Semjén	25	19	69	17	130	43	29	72	67
J10 K09 Serényfalva	27	35	118	40	220	29	31	60	110
J04 K01 Sima	-	-	3	-	3	38	125	163	333
J08 K12 Sóstófalva	8	15	30	7	60	36	26	61	72
J02 K03 Szakácsi	12	12	25	7	56	61	23	84	37



4.1.2.2 A 18 évesnél fiatalabb népesség kor szerint, a kor megoszlás főbb mutatószámai, 2011

(folytatás)

Terület	-2	3-5	6-14	15-17	Összesen	Száz aktív korúra jutó			Száz gyermekkorúra jutó időszerű
						gyermekkorú	időszerű	gyermek- és időszerű	
J15 K14 Szakáld	12	23	49	16	100	30	34	64	112
J03 K04 Szalaszend	39	38	161	56	294	36	27	63	74
J02 K03 Szalonna	57	66	138	38	299	41	27	68	67
J14 K04 Szászfa	7	5	10	2	24	27	35	61	132
J16 K15 Szegi	4	7	34	13	58	26	43	70	164
J16 K15 Szegilong	6	5	16	4	31	21	39	61	185
J03 K04 Szemere	17	21	60	23	121	44	24	68	54
J02 K03 Szendrőlád	140	113	384	157	794	58	20	77	34
J07 K07 Szentistván	43	51	186	88	368	19	53	72	270
J14 K13 Szentistvánbaksa	4	12	22	12	50	25	45	70	184
J02 K03 Szin	45	50	147	41	283	56	26	82	46
J02 K03 Szinpetri	7	7	27	5	46	28	31	58	112
J08 K08 Szirmabesenő	96	101	331	168	696	19	37	56	201
J07 K07 Szomolya	45	59	176	78	358	28	40	68	142
J02 K03 Szögliget	7	11	36	5	59	17	70	86	417
J02 K03 Szőlősárdó	2	-	2	2	6	9	127	136	1 400
J10 K05 Szuhafő	1	1	9	9	20	10	32	42	309
J05 K05 Szuhakálló	28	33	119	28	208	30	39	69	129
J02 K03 Szuhogy	32	46	129	45	252	29	38	67	130
J16 K15 Taktabáj	24	33	100	35	192	46	30	76	66
J13 K12 Taktaharkány	117	109	441	140	807	32	41	73	129
J13 K12 Taktakenéz	62	59	214	50	385	48	31	78	65
J13 K12 Taktaszada	61	99	275	74	509	38	30	68	79
J04 K12 Tállya	43	55	183	57	338	24	43	67	175
J16 K15 Tarcal	69	91	276	125	561	24	37	61	153
J07 K07 Tard	29	22	93	34	178	20	64	84	315
J05 K05 Tardona	21	26	84	34	165	20	40	59	202
J04 K01 Telkibánya	10	10	71	9	100	31	61	92	196
J02 K03 Terestenye	-	-	-	1	1	0	200	200	-
J07 K07 Tibolddaróc	37	47	145	48	277	26	37	63	142
J07 K06 Tiszababolna	11	10	24	6	51	25	86	111	347
J01 K02 Tiszacsermely	27	37	96	21	181	50	29	79	59
J06 K06 Tiszadorogma	7	7	24	11	49	18	50	67	282
J01 K02 Tiszakarád	97	111	361	108	677	40	34	74	84
J06 K06 Tiszakeszi	95	92	282	89	558	29	30	59	104
J16 K15 Tiszaladány	17	20	51	29	117	21	41	62	192
J13 K12 Tiszalúc	191	192	645	244	1 272	32	31	63	99
J15 K14 Tiszapalkonya	51	34	150	62	297	26	34	60	135
J16 K15 Tiszatardos	11	6	24	8	49	31	50	81	161
J06 K06 Tiszatarján	49	55	212	59	375	38	31	69	81
J07 K06 Tiszavalk	5	7	15	6	33	17	73	89	430
J11 K10 Tolcsva	39	53	184	85	361	24	34	58	139
J02 K03 Tomor	11	6	13	8	38	23	55	79	237
J02 K03 Tornabarakony	-	-	-	-	-	0	333	333	-
J02 K03 Tornakápolna	-	-	2	-	2	33	50	83	150
J02 K03 Tornanádaska	76	59	194	70	399	90	9	99	10
J02 K03 Tornaszentandrás	1	2	11	-	14	14	71	85	514
J02 K03 Tornaszentjakab	7	11	18	-	36	37	67	104	183
J04 K01 Tornyosnémeti	7	13	55	13	88	27	44	71	161
J10 K05 Trizs	3	4	15	8	30	17	49	66	295
J08 K12 Újcsanálós	24	33	121	50	228	33	26	59	80
J09 K09 Úppony	2	4	10	7	23	10	61	71	644



4.1.2.2 A 18 évesnél fiatalabb népesség kor szerint, a kor megoszlás főbb mutatószámai, 2011

(folytatás)

Terület	-2	3-5	6-14	15-17	Összesen	Száz aktív korúra jutó			Száz gyermekkorúra jutó időszerű
						gyermekkorú	időszerű	gyermek-és időszerű	
J05 K05 Vadna	20	21	54	30	125	22	25	47	117
J12 K11 Vágáshuta	2	3	4	1	10	24	68	92	278
J11 K10 Vajdacska	48	53	148	52	301	30	30	60	98
J11 K10 Vámosújfalú	17	16	85	26	144	24	40	63	169
J08 K08 Varbó	25	31	79	52	187	20	39	58	198
J02 K03 Varbóc	–	–	1	1	2	8	215	223	2 800
J07 K07 Vatta	30	28	95	33	186	27	36	62	134
J04 K01 Vilmány	93	106	225	74	498	50	20	70	40
J12 K11 Vilyvitány	2	1	18	12	33	16	61	77	371
J11 K10 Viss	15	21	92	27	155	34	44	79	130
J02 K03 Viszló	–	–	7	1	8	22	100	122	457
J04 K01 Vizsoly	48	55	133	35	271	48	28	75	58
J10 K05 Zádorfalva	24	16	55	21	116	35	26	61	75
J11 K10 Zalkod	3	3	10	6	22	16	96	112	588
J01 K02 Zemplénagárd	21	37	87	23	168	33	49	82	146
J02 K03 Ziliz	12	7	46	15	80	29	31	60	106
J10 K05 Zubogy	10	13	48	19	90	21	45	67	213
J04 K01 Zsujta	4	6	19	3	32	31	46	77	148
Megye összesen	20 385	22 193	69 280	27 735	139 593	27	37	64	139



4.1.3 Családi állapot, termékenység

4.1.3.1 A 15 éves és idősebb népesség családi állapot szerint, 2011

Terület	Nőtlen, hajadon	Házás	Özvegy	Elvált	Összesen	Közülük: élettársi kapcsolatban él
Megyei jogú város	47 990	59 023	16 956	20 954	144 923	14 361
Többi város	60 724	88 885	25 559	22 348	197 516	18 754
Városok együtt	108 714	147 908	42 515	43 302	342 439	33 115
Községek, nagyközségek	73 702	105 651	31 776	20 840	231 969	25 170
Megye összesen	182 416	253 559	74 291	64 142	574 408	58 285
Járások						
J01 Cigándi	4 327	5 624	1 897	950	12 798	1 711
J02 Edelényi	8 707	12 396	3 709	1 917	26 729	2 946
J03 Encsi	5 695	7 490	2 151	1 361	16 697	2 081
J04 Gönci	5 156	6 854	2 327	1 295	15 632	1 684
J05 Kazincbarcikai	17 266	24 784	7 103	7 162	56 315	5 896
J06 Mezőcsáti	4 010	5 062	1 524	1 199	11 795	1 513
J07 Mezőkövesdi	10 236	17 044	5 627	3 556	36 463	2 930
J08 Miskolci	69 327	91 463	25 032	27 442	213 264	21 185
J09 Ózdi	14 049	18 920	6 377	5 163	44 509	5 255
J10 Putnoki	5 049	7 236	2 164	1 476	15 925	1 555
J11 Sárospataki	6 434	9 792	3 029	1 860	21 115	1 675
J12 Sátoraljaújhelyi	6 070	8 802	2 665	2 053	19 590	1 632
J13 Szerencsi	9 579	14 526	4 321	2 999	31 425	2 902
J14 Szikszói	4 665	6 349	1 872	1 151	14 037	1 406
J15 Tiszaújvárosi	8 168	12 313	2 762	3 383	26 626	2 910
J16 Tokaji	3 678	4 904	1 731	1 175	11 488	1 004
Statisztikai kistérségek						
K01 Abaúj-Hegyközi	3 858	5 022	1 666	908	11 454	1 325
K02 Bodrogközi	4 568	6 027	2 010	1 032	13 637	1 763
K03 Edelényi	8 908	12 746	3 812	1 963	27 429	3 002
K04 Encsi	6 212	8 093	2 394	1 484	18 183	2 203
K05 Kazincbarcikai	15 253	21 961	6 344	6 128	49 686	5 186
K06 Mezőcsáti	3 807	4 964	1 561	1 155	11 487	1 415
K07 Mezőkövesdi	10 098	16 768	5 474	3 510	35 850	2 904
K08 Miskolci	72 383	96 146	26 338	28 716	223 583	22 164
K09 Ózdi	17 646	23 810	7 843	6 293	55 592	6 395
K10 Sárospataki	6 434	9 792	3 029	1 860	21 115	1 675
K11 Sátoraljaújhelyi	5 829	8 399	2 552	1 971	18 751	1 580
K12 Szerencsi	10 488	15 878	4 770	3 295	34 431	3 206
K13 Szikszói	4 849	6 594	1 942	1 214	14 599	1 473
K14 Tiszaújvárosi	8 405	12 455	2 825	3 438	27 123	2 990
K15 Tokaji	3 678	4 904	1 731	1 175	11 488	1 004
Népesség-nagyságcsoport						
Városok						
100 000–	47 990	59 023	16 956	20 954	144 923	14 361
50 000–99 999	–	–	–	–	–	–
30 000–49 999	9 099	11 737	4 009	3 717	28 562	3 275
20 000–29 999	7 605	10 877	2 872	3 646	25 000	2 665
15 000–19 999	12 543	19 000	5 059	5 296	41 898	3 624
10 000–14 999	6 435	9 899	2 710	2 252	21 296	1 684
5 000– 9 999	16 967	26 009	7 361	5 213	55 550	4 936
1 000– 4 999	8 075	11 363	3 548	2 224	25 210	2 570
Együtt	108 714	147 908	42 515	43 302	342 439	33 115



4.1.3.1 A 15 éves és idősebb népesség családi állapot szerint, 2011 (folytatás)

Terület	Nőtlen, hajadon	Házás	Özvegy	Elvált	Összesen	Közülük: élettársi kapcsolatban él
Községek, nagyközségek						
10 000–14 999	–	–	–	–	–	–
5 000– 9 999	1 414	1 888	513	462	4 277	454
3 000– 4 999	7 931	11 635	2 893	2 496	24 955	2 645
2 000– 2 999	12 800	19 273	4 978	3 538	40 589	4 103
1 500– 1 999	13 839	18 723	5 854	4 031	42 447	4 898
1 000– 1 499	14 250	20 215	6 154	4 099	44 718	5 074
500– 999	14 290	20 780	6 336	3 810	45 216	4 931
200– 499	7 640	11 000	4 003	2 000	24 643	2 594
199 és kevesebb	1 538	2 137	1 045	404	5 124	471
Együtt	73 702	105 651	31 776	20 840	231 969	25 170
Összesen	182 416	253 559	74 291	64 142	574 408	58 285
Ebből:						
50 000–99 999	–	–	–	–	–	–
30 000–49 999	9 099	11 737	4 009	3 717	28 562	3 275
20 000–29 999	7 605	10 877	2 872	3 646	25 000	2 665
15 000–19 999	12 543	19 000	5 059	5 296	41 898	3 624
10 000–14 999	6 435	9 899	2 710	2 252	21 296	1 684
5 000– 9 999	18 381	27 897	7 874	5 675	59 827	5 390
3 000– 4 999	12 940	18 706	5 109	3 884	40 639	4 124
2 000– 2 999	15 638	23 037	6 200	4 310	49 185	5 170
1 500– 1 999	13 839	18 723	5 854	4 031	42 447	4 898
Települések adatai						
Megyeszékhely						
J08 K08 Miskolc	47 990	59 023	16 956	20 954	144 923	14 361
Többi város						
J04 K01 Abaújszántó	886	1 191	369	197	2 643	227
J08 K08 Alsózsolca	1 554	2 090	511	407	4 562	558
J09 K09 Borsodnádásd	713	1 246	430	272	2 661	284
J01 K02 Cigánd	816	1 030	348	140	2 334	321
J02 K03 Edelény	2 588	3 979	1 185	711	8 463	629
J08 K08 Emőd	1 233	2 021	564	420	4 238	390
J03 K04 Encs	1 590	2 474	695	422	5 181	433
J08 K08 Felsőzsolca	1 627	2 817	613	429	5 486	494
J04 K01 Gönc	543	779	218	151	1 691	197
J05 K05 Kazincbarcika	7 605	10 877	2 872	3 646	25 000	2 665
J06 K06 Mezőcsát	1 654	2 083	640	581	4 958	587
J07 K07 Mezőkeresztes	994	1 387	527	372	3 280	342
J07 K07 Mezőkövesd	4 039	6 677	2 008	1 596	14 320	975
J08 K08 Nyékládháza	1 196	2 093	569	481	4 339	421
J09 K09 Ózd	9 099	11 737	4 009	3 717	28 562	3 275
J12 K11 Pálháza	228	528	110	64	930	24
J10 K09 Putnok	1 935	2 365	713	547	5 560	562
J05 K05 Rudabánya	681	919	322	220	2 142	265
J08 K08 Sajóbáony	798	1 036	334	261	2 429	284
J05 K08 Sajószentpéter	3 046	4 509	1 275	1 256	10 086	1 002
J11 K10 Sárospatak	3 389	5 390	1 435	996	11 210	682
J12 K11 Sátoraljaújhely	4 319	5 794	1 733	1 629	13 475	1 225
J02 K03 Szendrő	968	1 592	391	195	3 146	368
J13 K12 Szerencs	2 169	3 852	1 233	768	8 022	499
J14 K13 Szikszó	1 421	2 235	638	447	4 741	363
J15 K14 Tiszaújváros	4 185	6 529	1 318	2 071	14 103	1 424
J16 K15 Tokaj	1 448	1 655	499	352	3 954	258
Községek, nagyközségek						
J04 K04 Abatújfalpár	20	26	13	14	73	8
J04 K04 Abaújkér	231	240	85	34	590	45
J14 K13 Abaújlak	19	19	21	8	67	5



4.1.3.1 A 15 éves és idősebb népesség családi állapot szerint, 2011 (folytatás)

Terület	Nőtlen, hajadon	Házás	Özvegy	Elvált	Összesen	Közülük: élettársi kapcsolatban él
J14 K13 Abaújszolnok	55	38	9	16	118	19
J04 K01 Abaújtár	58	76	33	13	180	27
J02 K03 Abod	45	84	42	13	184	12
J10 K03 Aggtelek	151	248	68	28	495	42
J05 K08 Alacska	218	310	79	78	685	67
J12 K02 Alsóberecki	169	298	87	68	622	39
J13 K12 Alsódobosza	68	126	45	17	256	18
J03 K04 Alsógagy	20	39	12	5	76	...
J12 K11 Alsóregmec	44	78	30	12	164	...
J10 K05 Alsószuha	109	176	55	21	361	24
J05 K05 Alsótelekes	32	42	30	18	122	12
J14 K13 Alsóvadász	375	579	152	70	1 176	123
J04 K01 Arka	11	30	11	3	55	...
J09 K09 Arló	979	1 244	309	229	2 761	447
J08 K08 Arnót	643	1 165	187	159	2 154	165
J06 K06 Ároktő	355	342	120	68	885	184
J14 K13 Aszaló	531	610	210	142	1 493	179
J03 K04 Baktakék	189	274	70	40	573	84
J02 K03 Balajt	133	137	38	13	321	64
J05 K05 Bánhorváti	345	576	210	105	1 236	82
J10 K09 Bánréve	317	560	141	116	1 134	115
J04 K01 Baskó	32	64	43	8	147	...
J02 K03 Bacskeháza	12	11	35	...
J13 K12 Bekecs	642	1 072	245	196	2 155	159
J05 K05 Berente	289	368	162	133	952	111
J03 K04 Beret	86	71	24	22	203	59
J08 K08 Berzék	270	385	98	89	842	84
J01 K02 Bodroghalom	379	509	130	115	1 133	163
J16 K15 Bodrogkeresztúr	249	480	180	127	1 036	78
J16 K15 Bodrogkisfalud	242	333	131	100	806	75
J11 K10 Bodrogolaszi	205	384	93	69	751	41
J02 K03 Bódvalenke	64	39	10	7	120	46
J02 K03 Bódvarákó	25	26	15	8	74	10
J02 K03 Bódvaszilás	233	497	144	68	942	69
J07 K07 Bogács	512	729	255	156	1 652	252
J04 K01 Boldogkőújfalu	133	177	55	18	383	70
J04 K01 Boldogkőváralja	329	371	113	55	868	61
J02 K03 Boldva	684	813	195	166	1 858	276
J09 K09 Borsodbóta	207	373	104	53	737	81
J07 K07 Borsodgeszt	61	81	61	26	229	16
J07 K07 Borsodivánka	223	234	121	112	690	69
J09 K09 Borsodszentgyörgy	281	495	168	92	1 036	81
J02 K03 Borsodszirák	360	410	102	71	943	121
J12 K11 Bózsza	33	84	27	9	153	-
J08 K08 Bócs	702	977	285	215	2 179	224
J07 K07 Bükkábrány	361	776	202	97	1 436	69
J08 K08 Bükkaranyos	361	555	137	129	1 182	128
J09 K09 Bükkmogyorósd	32	47	27	10	116	18
J08 K08 Bükkzentkereszt	296	523	152	95	1 066	81
J07 K07 Bükkzsérc	229	453	150	53	885	48
J03 K04 Büttös	50	69	31	13	163	8
J03 K04 Csenyéte	134	62	13	6	215	108
J07 K07 Cserépfalu	234	419	179	84	916	67
J07 K07 Cserépváralja	95	168	65	25	353	14
J09 K09 Csernely	186	278	102	65	631	85
J07 K07 Csincse	152	232	65	55	504	52
J03 K04 Csobád	176	237	80	61	554	75



4.1.3.1 A 15 éves és idősebb népesség családi állapot szerint, 2011 (folytatás)

Terület	Nőtlen, hajadon	Házás	Özvegy	Elvált	Összesen	Közülük: élettársi kapcsolatban él
J16 K15 Csobaj	171	281	89	69	610	49
J09 K09 Csokvaomány	202	310	171	99	782	97
J02 K03 Damak	70	93	26	20	209	25
J01 K02 Dámóc	98	115	59	12	284	50
J02 K03 Debréte	4	10	–	–	14	–
J05 K05 Dédestapolcsány	377	658	198	121	1 354	88
J03 K04 Detek	78	92	35	14	219	30
J09 K09 Domaháza	226	269	90	59	644	118
J10 K05 Dövény	72	116	35	16	239	9
J10 K09 Dubicsány	67	119	35	19	240	12
J07 K07 Egerlövő	103	227	86	46	462	36
J02 K03 Égerszög	9	18	12	5	44	...
J16 K15 Erdőbénye	272	401	197	96	966	89
J11 K10 Erdőhorvati	123	251	96	33	503	28
J03 K04 Fáj	102	99	16	12	229	54
J03 K04 Fancsal	76	105	59	17	257	29
J09 K09 Farkaslyuk	623	487	162	112	1 384	322
J12 K02 Felsőberecki	72	105	26	14	217	13
J04 K13 Felsődobsza	245	302	95	70	712	88
J03 K04 Felsőgagy	64	60	17	4	145	33
J10 K05 Felsőkelecsény	91	166	38	20	315	23
J10 K05 Felsőnyárad	242	418	120	74	854	52
J12 K11 Felsőregmec	95	77	15	14	201	48
J05 K05 Felsőtelekes	179	273	71	55	578	48
J14 K13 Felsővadász	162	140	54	25	381	67
J12 K11 Filkeháza	31	36	84	4
J04 K01 Fony	91	88	42	37	258	32
J03 K04 Forró	663	827	219	189	1 898	287
J03 K04 Fulókércs	101	124	24	14	263	39
J12 K11 Füzér	99	148	61	24	332	21
J12 K11 Füzérkajata	25	32	30	11	98	11
J12 K11 Füzérkomlós	73	148	27	9	257	24
J12 K11 Füzérradvány	80	119	46	12	257	33
J14 K13 Gadna	84	64	168	53
J03 K04 Gagyapáti	4	...	3	...	12	...
J14 K13 Gagybátor	71	54	23	5	153	9
J14 K13 Gagyvendégi	56	79	24	14	173	6
J02 K03 Galvács	17	43	18	3	81	6
J03 K04 Garadna	97	162	52	26	337	13
J06 K06 Gelej	146	241	75	50	512	53
J08 K08 Gesztely	721	1 087	253	184	2 245	243
J04 K04 Gibárt	92	148	36	25	301	16
J15 K14 Girincs	237	281	76	67	661	106
J04 K12 Golop	113	252	89	27	481	26
J10 K09 Gömörszőlős	22	33	13	4	72	3
J04 K01 Göncruszka	168	227	90	37	522	46
J11 K10 Györgytarló	134	208	68	31	441	57
J14 K13 Halmaj	452	695	180	107	1 434	84
J02 K03 Hangács	155	216	84	41	496	55
J09 K09 Hangony	447	552	204	98	1 301	164
J11 K10 Háromhuta	15	48	29	11	103	...
J08 K08 Harsány	525	855	212	162	1 754	154
J02 K03 Hegymeg	29	40	15	8	92	13
J04 K01 Hejce	39	82	58	18	197	8
J15 K14 Hejőbába	638	580	184	210	1 612	163
J15 K14 Hejőkeresztúr	293	419	79	94	885	102
J15 K14 Hejőkürt	77	134	36	23	270	29



4.1.3.1 A 15 éves és idősebb népesség családi állapot szerint, 2011 (folytatás)

Terület	Nőtlen, hajadon	Házias	Özvegy	Elvált	Összesen	Közülük: élettársi kapcsolatban él
J06 K14 Hejőpapi	341	374	116	90	921	124
J15 K14 Hejőszalonta	267	244	51	59	621	127
J11 K10 Hercegkút	137	309	113	18	577	17
J04 K04 Hernádbüd	34	41	32	13	120	5
J04 K01 Hernádcece	61	64	23	15	163	46
J08 K08 Hernádkak	479	596	114	141	1 330	156
J14 K13 Hernádkércs	94	99	35	27	255	23
J08 K08 Hernádnémeti	908	1 325	327	287	2 847	294
J03 K04 Hernádpetri	63	55	27	10	155	42
J03 K04 Hernádszentandrás	104	137	45	26	312	38
J04 K01 Hernádszurdok	46	69	23	10	148	14
J03 K04 Hernádvécse	276	293	62	54	685	137
J10 K09 Hét	132	195	67	41	435	38
J04 K01 Hidasnémeti	278	448	117	91	934	81
J02 K03 Hidvégárdó	114	225	87	42	468	30
J12 K11 Hollóháza	188	397	87	62	734	44
J14 K13 Homrogd	226	386	92	50	754	69
J06 K06 Igrici	373	422	110	92	997	152
J10 K05 Imola	20	34	18	5	77	4
J03 K04 Ináncs	304	474	128	64	970	79
J02 K03 Irota	12	29	19	3	63	-
J05 K05 Izsófalva	455	641	194	176	1 466	169
J10 K05 Jákfalva	151	203	37	21	412	47
J09 K09 Járdánháza	417	679	200	157	1 453	130
J10 K03 Jósfaó	50	102	35	18	205	14
J07 K07 Kács	103	222	91	18	434	16
J10 K05 Kánó	45	69	28	12	154	10
J03 K04 Kány	9	26	11	-	46	-
J01 K02 Karcsa	459	713	215	105	1 492	132
J01 K02 Karos	110	164	72	44	390	39
J14 K13 Kázmárk	306	259	79	73	717	139
J04 K01 Kéked	46	71	25	17	159	14
J10 K09 Kelemér	135	183	51	24	393	40
J11 K10 Kenézlő	301	431	162	96	990	113
J03 K04 Keresztéte	10	17	6	7	40	6
J15 K14 Kesznyéten	503	567	174	171	1 415	252
J10 K09 Királd	214	329	105	117	765	106
J15 K14 Kiscséc	64	39	16	17	136	37
J08 K08 Kisgyőr	412	630	168	134	1 344	134
J12 K11 Kishuta	73	121	49	13	256	9
J14 K13 Kiskinizs	81	135	37	17	270	22
J01 K02 Kisrosvágy	38	45	29	15	127	18
J09 K09 Kissikátor	71	137	44	21	273	16
J08 K08 Kistokaj	460	943	147	155	1 705	121
J02 K03 Komjáti	47	117	42	13	219	6
J11 K10 Komlóska	39	97	60	11	207	3
J08 K08 Kondó	158	234	77	45	514	55
J04 K01 Korlát	83	104	33	21	241	38
J12 K11 Kovácsvágás	184	222	72	19	497	62
J08 K08 Köröm	394	350	94	48	886	228
J03 K04 Krasznokvajda	119	161	54	28	362	37
J14 K13 Kupa	36	59	24	9	128	4
J05 K05 Kurityán	433	643	171	146	1 393	149
J01 K02 Lácacséke	104	73	34	27	238	58
J02 K03 Ládbesenyő	63	104	49	18	234	12
J02 K03 Lak	165	222	48	28	463	54
J13 K12 Legyesbénye	402	557	180	151	1 290	114



4.1.3.1 A 15 éves és idősebb népesség családi állapot szerint, 2011 (folytatás)

Terület	Nőtlen, hajadon	Házias	Özvegy	Elvált	Összesen	Közülük: élettársi kapcsolatban él
J14 K13 Léh	115	150	51	27	343	37
J09 K09 Lénárdaróc	48	125	55	26	254	20
J03 K04 Litka	6	9	8	5	28	...
J13 K12 Mád	564	934	333	162	1 993	131
J11 K10 Makkoshotyka	286	286	96	61	729	88
J08 K08 Mályi	1 094	1 765	340	393	3 592	310
J05 K05 Mályinka	108	214	68	33	423	33
J02 K03 Martonyi	116	125	65	32	338	69
J13 K12 Megyaszó	638	1 041	251	154	2 084	179
J03 K04 Méra	468	620	151	121	1 360	141
J02 K03 Meszes	51	62	40	11	164	22
J07 K07 Mezőnagymihály	262	419	136	79	896	86
J07 K07 Mezőnyárád	352	709	203	119	1 383	93
J13 K12 Mezőzombor	640	860	221	146	1 867	248
J12 K11 Mikóháza	132	247	62	29	470	31
J04 K01 Mogyoróska	5	40	14	8	67	...
J14 K13 Monaj	59	82	27	16	184	15
J13 K12 Monok	431	605	218	156	1 410	153
J05 K05 Múcsony	832	1 223	337	270	2 662	252
J15 K08 Muhi	104	232	53	35	424	44
J05 K05 Nagybarca	243	385	86	75	789	53
J15 K14 Nagycsécs	215	273	77	77	642	97
J12 K11 Nagyhuta	16	24	17	4	61	-
J14 K13 Nagykinizs	95	122	34	10	261	30
J01 K02 Nagyrosvágy	154	268	92	35	549	30
J07 K07 Négyes	52	101	49	25	227	9
J09 K09 Nekézseny	174	377	109	33	693	30
J15 K14 Nemesbikk	239	385	124	73	821	96
J03 K04 Novajidrány	409	479	128	92	1 108	143
J14 K13 Nyésta	16	17	5	4	42	6
J12 K11 Nyíri	102	149	58	23	332	19
J02 K03 Nyomár	79	146	36	14	275	17
J11 K10 Olaszliszka	452	564	203	147	1 366	206
J08 K08 Onga	1 279	1 824	438	367	3 908	442
J08 K08 Ónod	722	803	203	191	1 919	236
J05 K05 Ormosbánya	428	482	269	190	1 369	176
J15 K14 Oszlár	88	155	50	22	315	47
J01 K02 Pácin	391	524	160	109	1 184	141
J14 K04 Pamlény	15	12	7	4	38	9
J04 K01 Pányok	12	29	14	3	58	-
J08 K08 Parasznya	346	443	130	112	1 031	138
J04 K04 Pere	79	91	52	30	252	27
J03 K04 Percse	...	8	8	...	25	...
J02 K03 Perkupa	217	328	97	42	684	59
J13 K12 Prügy	626	831	223	193	1 873	220
J12 K11 Pusztafalu	35	98	41	8	182	3
J03 K04 Pusztaradvány	79	62	26	8	175	49
J08 K08 Radostyán	159	241	73	53	526	70
J10 K05 Ragály	178	270	83	35	566	60
J02 K03 Rakaca	267	214	61	9	551	127
J02 K03 Rakacaszend	112	115	37	12	276	40
J14 K13 Rásonyásberencs	175	211	53	21	460	62
J13 K12 Rátka	202	431	143	72	848	55
J04 K01 Regéc	15	41	8	10	74	4
J08 K08 Répáshuta	97	222	70	14	403	17
J01 K02 Révleányvár	111	151	79	27	368	36
J01 K02 Ricse	470	612	215	111	1 408	213



4.1.3.1 A 15 éves és idősebb népesség családi állapot szerint, 2011 (folytatás)

Terület	Nőtlen, hajadon	Házás	Özvegy	Elvált	Összesen	Közülük: élettársi kapcsolatban él
J05 K05 Rudolftelep	222	226	79	94	621	63
J08 K08 Sajóecseg	269	427	123	90	909	83
J05 K05 Sajóalgóc	78	140	33	24	275	22
J08 K08 Sajóhidvég	286	287	100	98	771	117
J05 K05 Sajóivánka	165	276	45	34	520	41
J08 K08 Sajókápolna	89	132	60	41	322	37
J05 K05 Sajókaza	851	909	291	280	2 331	362
J08 K08 Sajókeresztúr	401	611	158	147	1 317	118
J08 K08 Sajólad	764	1 117	271	229	2 381	240
J08 K08 Sajólászlófalva	115	158	43	35	351	30
J10 K09 Sajómercse	49	75	37	14	175	10
J10 K09 Sajónémeti	136	179	56	49	420	73
J15 K14 Sajóörös	248	668	104	99	1 119	79
J08 K08 Sajópálfala	193	336	82	54	665	23
J08 K08 Sajópetri	404	491	122	136	1 153	155
J10 K09 Sajópüspöki	117	171	54	48	390	28
J08 K08 Sajósenye	150	160	32	39	381	27
J15 K14 Sajószöged	540	1 063	204	187	1 994	153
J08 K08 Sajóvámos	558	896	283	130	1 867	122
J10 K09 Sajóvelezd	218	316	79	59	672	66
J07 K07 Sály	504	633	210	96	1 443	213
J11 K10 Sárzasadány	65	86	36	29	216	31
J09 K09 Sata	279	438	138	95	950	75
J14 K13 Selyeb	110	163	44	28	345	52
J01 K02 Semjén	133	125	44	36	338	59
J10 K09 Serényfalva	255	365	115	92	827	87
J04 K01 Sima	3	9	6	-	18	...
J08 K12 Sóstófalva	68	79	21	19	187	30
J02 K03 Szakácsi	61	26	8	3	98	35
J15 K14 Szakáld	107	158	53	53	371	37
J03 K04 Szalaszend	304	340	111	77	832	127
J02 K03 Szalonna	274	356	112	75	817	107
J14 K04 Szászfa	46	45	18	3	112	12
J16 K15 Szegi	71	86	39	49	245	33
J16 K15 Szegilong	60	75	23	19	177	14
J03 K04 Szemere	107	112	36	19	274	22
J02 K03 Szendrőlád	584	505	145	83	1 317	310
J07 K07 Szentistván	566	1 146	314	169	2 195	164
J14 K13 Szentistvánbaksa	65	96	37	26	224	18
J02 K03 Szin	195	277	53	18	543	64
J02 K03 Szinpetri	65	89	32	9	195	18
J08 K08 Szirmabesenyő	1 109	2 005	447	349	3 910	235
J07 K07 Szomolya	403	641	216	131	1 391	164
J02 K03 Szögliget	110	301	100	37	548	18
J02 K03 Szőlősárdó	14	45	35	6	100	...
J10 K05 Szuhafő	48	60	26	6	140	8
J05 K05 Szuhakálló	266	371	108	84	829	114
J02 K03 Szuhogy	282	496	134	69	981	72
J16 K15 Taktabáj	180	166	54	47	447	88
J13 K12 Taktaharkány	879	1 340	404	321	2 944	303
J13 K12 Taktakenéz	372	383	105	62	922	186
J13 K12 Taktaszada	532	606	207	139	1 484	183
J04 K12 Tállya	484	732	259	174	1 649	144
J16 K15 Tarcal	750	1 064	403	248	2 465	239
J07 K07 Tard	265	579	231	91	1 166	52
J05 K05 Tardona	244	463	152	71	930	58
J04 K01 Telkibánya	111	247	91	21	470	24



4.1.3.1 A 15 éves és idősebb népesség családi állapot szerint, 2011 (folytatás)

Terület	Nőtlen, hajadon	Házass	Özvegy	Elvált	Összesen	Közülük: élettársi kapcsolatban él
J02 K03 Teresztenye	9	5	21	–
J07 K07 Tibolddaróc	356	542	215	94	1 207	105
J07 K06 Tiszabábolna	84	144	80	29	337	17
J01 K02 Tiszacsermely	172	154	62	26	414	81
J06 K06 Tiszadorogma	83	161	53	26	323	14
J01 K02 Tiszakarád	704	842	248	101	1 895	297
J06 K06 Tiszakeszi	688	937	281	202	2 108	245
J16 K15 Tiszaladány	180	278	83	43	584	56
J13 K12 Tiszalúc	1 414	1 888	513	462	4 277	454
J15 K14 Tiszapalkonya	363	586	163	125	1 237	117
J16 K15 Tiszatardos	55	85	33	25	198	25
J06 K06 Tiszatarján	370	502	129	90	1 091	154
J07 K06 Tiszavalk	54	132	73	17	276	9
J11 K10 Tolcsva	454	711	237	123	1 525	104
J02 K03 Tomor	57	92	36	14	199	19
J02 K03 Tornabarakony	8	...	13	–
J02 K03 Tornakápolna	3	...	9	...
J02 K03 Tornanádaska	212	156	25	4	397	90
J02 K03 Tornaszentandrás	44	77	48	4	173	12
J02 K03 Tornaszentjakab	42	81	30	11	164	21
J04 K01 Tornyosnémeti	110	184	57	46	397	44
J10 K05 Trizs	49	103	30	15	197	5
J08 K12 Újcsanáros	244	289	80	76	689	104
J09 K09 Uppony	65	126	55	25	271	12
J05 K05 Vadna	169	279	51	53	552	64
J12 K11 Vágáshuta	13	26	17	6	62	6
J11 K10 Vajdácska	393	428	147	98	1 066	156
J11 K10 Vámosújfalu	204	329	107	59	699	61
J08 K08 Varbó	253	472	158	74	957	76
J02 K03 Varbóc	10	12	14	5	41	6
J07 K07 Vatta	232	393	90	66	781	62
J04 K01 Vilmány	505	347	94	69	1 015	253
J12 K11 Vilyvitány	59	71	55	21	206	14
J11 K10 Viss	192	190	96	62	540	74
J02 K03 Viszló	11	38	11	4	64	–
J04 K01 Vizsoly	253	223	103	50	629	123
J10 K05 Zádorfalva	115	136	49	43	343	62
J11 K10 Zalkod	45	80	51	16	192	12
J01 K02 Zemplénagárd	188	299	110	47	644	73
J02 K03 Ziliz	102	141	38	11	292	38
J10 K05 Zubogy	131	245	76	32	484	55
J04 K01 Zsujta	40	61	26	10	137	10
Megye összesen	182 416	253 559	74 291	64 142	574 408	58 285

4.1.4 Iskolázottság, nyelvtudás

4.1.4.1 A 7 éves és idősebb népesség a legmagasabb befejezett iskolai végzettség szerint, 2011

Terület	Általános iskola			Középfokú iskola érettségi nélkül, szakmai oklevéllel	Érettségi	Egyetem, főiskola stb. oklevéllel	Összesen
	első évfolyamát sem végezte el	1–7.	8.				
		évfolyam					
Megyei jogú város	1 575	14 257	32 323	23 921	54 595	30 329	157 000
Többi város	3 158	28 136	57 460	45 755	58 610	24 897	218 016
Városok együtt	4 733	42 393	89 783	69 676	113 205	55 226	375 016
Községek, nagyközségek	4 641	46 619	86 565	56 577	50 388	16 595	261 385
Megye összesen	9 374	89 012	176 348	126 253	163 593	71 821	636 401
Járások							
J01 Cigándi	323	3 181	5 563	3 040	1 906	637	14 650
J02 Edelényi	862	5 970	10 287	5 841	5 469	1 874	30 303
J03 Encsi	432	4 150	6 246	3 809	3 349	1 356	19 342
J04 Gönci	401	3 328	6 078	3 612	3 163	1 119	17 701
J05 Kazincbarcikai	811	7 511	16 925	14 478	16 463	5 830	62 018
J06 Mezőcsáti	217	2 363	5 029	2 744	2 234	728	13 315
J07 Mezőkövesdi	396	5 473	11 387	9 284	9 619	3 649	39 808
J08 Miskolci	2 697	25 332	52 734	39 772	74 593	38 151	233 279
J09 Ózdi	759	8 509	15 898	10 804	10 517	3 430	49 917
J10 Putnoki	286	2 776	6 252	3 815	3 634	1 058	17 821
J11 Sárospataki	385	3 251	6 884	5 165	5 048	2 685	23 418
J12 Sátoraljaújhelyi	255	2 618	6 020	4 524	5 743	2 453	21 613
J13 Szerencsi	609	6 043	10 652	7 394	7 684	2 838	35 220
J14 Szikszói	303	3 171	5 198	3 129	3 151	1 034	15 986
J15 Tiszaújvárosi	379	3 655	7 299	6 323	8 040	3 754	29 450
J16 Tokaji	259	1 681	3 896	2 519	2 980	1 225	12 560
Statisztikai kistérségek							
K01 Abaúj-Hegyközi	339	2 475	4 502	2 567	2 285	834	13 002
K02 Bodroghközi	338	3 325	5 835	3 306	2 116	677	15 597
K03 Edelényi	873	6 053	10 500	6 038	5 656	1 956	31 076
K04 Encsi	455	4 520	6 851	4 202	3 591	1 440	21 059
K05 Kazincbarcikai	714	6 675	15 103	12 713	14 330	5 116	54 651
K06 Mezőcsáti	200	2 260	4 864	2 703	2 152	724	12 903
K07 Mezőkövesdi	392	5 353	11 148	9 121	9 522	3 623	39 159
K08 Miskolci	2 846	26 750	56 007	42 491	77 542	39 053	244 689
K09 Ózdi	975	10 493	20 212	13 371	13 107	4 219	62 377
K10 Sárospataki	385	3 251	6 884	5 165	5 048	2 685	23 418
K11 Sátoraljaújhelyi	240	2 474	5 748	4 258	5 533	2 413	20 666
K12 Szerencsi	645	6 550	11 777	8 158	8 393	3 047	38 570
K13 Szikszói	316	3 327	5 413	3 256	3 256	1 064	16 632
K14 Tiszaújvárosi	397	3 825	7 608	6 385	8 082	3 745	30 042
K15 Tokaji	259	1 681	3 896	2 519	2 980	1 225	12 560
Népesség-nagyságcsoport							
Városok							
100 000–	1 575	14 257	32 323	23 921	54 595	30 329	157 000
50 000–99 999	–	–	–	–	–	–	–
30 000–49 999	445	4 848	9 316	7 058	7 613	2 605	31 885
20 000–29 999	296	2 560	6 141	6 174	8 543	3 463	27 177
15 000–19 999	419	4 767	10 260	9 399	14 054	6 777	45 676
10 000–14 999	326	2 802	6 284	5 175	5 994	2 911	23 492
5 000– 9 999	1 134	8 855	16 504	12 001	16 275	6 889	61 658
1 000– 4 999	538	4 304	8 955	5 948	6 131	2 252	28 128
Együtt	4 733	42 393	89 783	69 676	113 205	55 226	375 016



4.1.4.1 A 7 éves és idősebb népesség a legmagasabb befejezett iskolai végzettség szerint, 2011
(folytatás)

Terület	Általános iskola			Középfokú iskola érettségi nélkül, szakmai oklevéllel	Érettségi	Egyetem, főiskola stb. oklevéllel	Összesen
	első évfolyamát sem végezte el	1-7. évfolyam	8. évfolyam				
Községek, nagyközségek							
10 000–14 999	–	–	–	–	–	–	–
5 000– 9 999	100	815	1 618	1 162	936	240	4 871
3 000– 4 999	483	4 555	8 067	5 660	6 708	2 567	28 040
2 000– 2 999	703	7 585	13 782	9 865	9 983	3 650	45 568
1 500– 1 999	944	9 264	16 359	11 022	9 103	2 850	49 542
1 000– 1 499	888	8 576	16 558	10 873	9 724	3 260	49 879
500– 999	867	9 503	17 661	10 931	8 642	2 590	50 194
200– 499	555	5 272	10 274	5 915	4 472	1 167	27 655
199 és kevesebb	101	1 049	2 246	1 149	820	271	5 636
Együtt	4 641	46 619	86 565	56 577	50 388	16 595	261 385
Összesen	9 374	89 012	176 348	126 253	163 593	71 821	636 401
Ebből:							
50 000–99 999	–	–	–	–	–	–	–
30 000–49 999	445	4 848	9 316	7 058	7 613	2 605	31 885
20 000–29 999	296	2 560	6 141	6 174	8 543	3 463	27 177
15 000–19 999	419	4 767	10 260	9 399	14 054	6 777	45 676
10 000–14 999	326	2 802	6 284	5 175	5 994	2 911	23 492
5 000– 9 999	1 234	9 670	18 122	13 163	17 211	7 129	66 529
3 000– 4 999	856	7 172	13 586	9 308	10 529	4 034	45 485
2 000– 2 999	861	9 193	16 981	11 952	11 958	4 297	55 242
1 500– 1 999	944	9 264	16 359	11 022	9 103	2 850	49 542
Települések adatai							
Megyeszékhely							
J08 K08 Miskolc	1 575	14 257	32 323	23 921	54 595	30 329	157 000
Többi város							
J04 K01 Abaújszántó	36	407	949	718	631	206	2 947
J08 K08 Alsózsolca	138	950	1 516	963	1 248	450	5 265
J09 K09 Borsodnádásd	25	548	987	604	587	181	2 932
J01 K02 Cigánd	60	566	1 018	561	355	133	2 693
J02 K03 Edelény	318	1 301	2 378	2 029	2 328	922	9 276
J08 K08 Emőd	43	689	1 178	1 167	1 213	356	4 646
J03 K04 Encs	127	1 034	1 459	1 075	1 462	718	5 875
J08 K08 Felsőzsolca	93	835	1 423	974	1 793	962	6 080
J04 K01 Gönc	26	283	631	410	365	179	1 894
J05 K05 Kazincbarcika	296	2 560	6 141	6 174	8 543	3 463	27 177
J06 K06 Mezőcsát	91	842	1 960	1 128	1 140	395	5 556
J07 K07 Mezőkeresztes	40	561	1 086	941	785	209	3 622
J07 K07 Mezőkövesd	120	1 756	3 568	3 237	4 714	2 124	15 519
J08 K08 Nyékládháza	42	469	1 037	888	1 545	738	4 719
J09 K09 Ózd	445	4 848	9 316	7 058	7 613	2 605	31 885
J12 K11 Pálháza	7	79	237	213	335	138	1 009
J10 K09 Putnok	138	1 064	2 020	1 212	1 374	498	6 306
J05 K05 Rudabánya	38	332	823	533	535	134	2 395
J08 K08 Sajóbáony	34	427	727	583	720	201	2 692
J05 K08 Sajószentpéter	147	1 467	3 311	2 609	2 816	862	11 212
J11 K10 Sárospatak	179	1 335	2 973	2 566	3 178	2 049	12 280
J12 K11 Sátoraljaújhely	161	1 653	3 848	2 964	4 209	1 966	14 801
J02 K03 Szendrő	112	747	1 231	658	672	223	3 643
J13 K12 Szerencs	74	936	2 165	1 535	2 710	1 257	8 677
J14 K13 Szikszó	70	735	1 368	1 030	1 462	593	5 258
J15 K14 Tiszaujváros	138	1 358	2 844	3 198	5 131	2 687	15 356
J16 K15 Tokaj	160	354	1 266	727	1 146	648	4 301



4.1.4.1 A 7 éves és idősebb népesség a legmagasabb befejezett iskolai végzettség szerint, 2011
(folytatás)

Terület	Általános iskola			Középfokú iskola érettségi nélkül, szakmai oklevéllel	Érettségi	Egyetem, főiskola stb. oklevéllel	Összesen
	első évfolyamát sem végezte el	1-7. évfolyam	8. évfolyam				
Községek, nagyközségek							
J04 K04 Abaújalpár	–	10	40	15	9	4	78
J04 K04 Abaújkér	12	173	234	163	102	33	717
J14 K13 Abaújlak	1	12	26	18	14	3	74
J14 K13 Abaújszolnok	1	58	53	22	8	1	143
J04 K01 Abaújtár	2	43	75	28	41	9	198
J02 K03 Abod	4	33	82	37	31	7	194
J10 K03 Aggtelek	11	54	162	130	137	52	546
J05 K08 Alacska	9	78	236	207	174	39	743
J12 K02 Alsóberecki	13	97	195	187	165	35	692
J13 K12 Alsódobsza	4	40	76	66	61	31	278
J03 K04 Alsógagy	–	15	32	14	11	9	81
J12 K11 Alsóregmec	–	18	51	51	43	13	176
J10 K05 Alsószuha	2	51	156	94	86	15	404
J05 K05 Alsótelekes	7	33	49	17	24	5	135
J14 K13 Alsóvadász	24	387	453	237	226	55	1 382
J04 K01 Arka	–	8	20	6	15	8	57
J09 K09 Arló	98	888	1 300	544	360	105	3 295
J08 K08 Arnót	21	287	541	415	753	366	2 383
J06 K06 Ároktő	29	226	419	176	113	47	1 010
J14 K13 Aszaló	44	353	554	361	325	79	1 716
J03 K04 Baktakék	16	192	212	112	94	45	671
J02 K03 Balajt	19	114	188	56	22	–	399
J05 K05 Bánhorváti	12	170	420	333	304	99	1 338
J10 K09 Bánréve	18	137	400	260	330	97	1 242
J04 K01 Baskó	1	21	65	39	27	5	158
J02 K03 Becskeháza	1	2	15	12	6	–	36
J13 K12 Bekecs	29	281	543	524	719	270	2 366
J05 K05 Berente	8	148	308	263	277	58	1 062
J03 K04 Beret	11	68	115	30	9	1	234
J08 K08 Berzék	17	209	353	227	173	27	1 006
J01 K02 Bodroghalom	16	218	457	319	198	61	1 269
J16 K15 Bodrogkeresztúr	10	135	318	212	325	109	1 109
J16 K15 Bodrogkisfalud	6	94	258	189	214	95	856
J11 K10 Bodrogolaszi	4	116	256	234	184	54	848
J02 K03 Bódvalenke	14	57	68	5	4	–	148
J02 K03 Bódvarákó	1	21	28	18	12	1	81
J02 K03 Bódvaszilás	17	162	327	237	228	62	1 033
J07 K07 Bogács	30	291	570	352	398	156	1 797
J04 K01 Boldogkőújfalu	26	207	142	66	38	7	486
J04 K01 Boldogkővára	122	160	311	186	147	67	993
J02 K03 Boldva	64	415	730	360	414	137	2 120
J09 K09 Borsodbóta	11	131	346	172	109	49	818
J07 K07 Borsodgeszt	1	40	98	54	41	14	248
J07 K07 Borsodivánka	19	95	225	178	171	37	725
J09 K09 Borsodszentgyörgy	11	176	364	277	222	67	1 117
J02 K03 Borsodszirák	22	220	349	209	190	78	1 068
J12 K11 Bózsza	4	17	44	39	43	16	163
J08 K08 Bócs	49	397	663	553	595	218	2 475
J07 K07 Bükkábrány	10	180	447	386	412	134	1 569
J08 K08 Bükkaranyos	8	188	377	286	324	146	1 329
J09 K09 Bükkmogyorósd	–	16	58	24	22	5	125



4.1.4.1 A 7 éves és idősebb népesség a legmagasabb befejezett iskolai végzettség szerint, 2011

(folytatás)

Terület	Általános iskola			Középfokú iskola érettségi nélkül, szakmai oklevéllel	Érettségi	Egyetem, főiskola stb. oklevéllel	Összesen
	első évfolyamát sem végezte el	1-7.	8.				
		évfolyam					
J08 K08 Bükkzentkereszt	11	114	210	256	373	170	1 134
J07 K07 Bükkzsérc	2	111	346	235	187	70	951
J03 K04 Büttös	1	17	72	53	23	4	170
J03 K04 Csenyété	29	184	76	7	–	–	296
J07 K07 Cserépfalu	12	101	316	254	217	85	985
J07 K07 Cserépváralja	–	55	123	109	67	19	373
J09 K09 Csernely	10	125	291	131	109	43	709
J07 K07 Csincse	4	88	190	162	92	19	555
J03 K04 Csobád	8	120	225	130	122	29	634
J16 K15 Csobaj	3	131	242	169	108	31	684
J09 K09 Csokvaomány	8	127	360	161	157	30	843
J02 K03 Damak	2	23	60	76	55	10	226
J01 K02 Dámóc	19	87	154	43	27	4	334
J02 K03 Debréte	–	–	7	3	1	3	14
J05 K05 Dédestapolcsány	9	153	428	362	359	133	1 444
J03 K04 Detek	2	50	100	52	38	9	251
J09 K09 Domaháza	19	205	274	146	90	14	748
J10 K05 Dövény	5	53	100	66	46	9	279
J10 K09 Dubicsány	2	27	88	62	62	19	260
J07 K07 Egerlövő	2	65	179	157	82	20	505
J02 K03 Égerszög	1	5	22	9	8	2	47
J16 K15 Erdőbénye	16	168	347	222	212	81	1 046
J11 K10 Erdőhorvát	7	122	182	148	86	32	577
J03 K04 Fáj	14	165	105	16	4	1	305
J03 K04 Fancsal	3	30	92	48	68	35	276
J09 K09 Farkaslyuk	57	416	698	277	171	52	1 671
J12 K02 Felsőberezki	2	47	77	79	45	5	255
J04 K13 Felsődobsza	16	190	286	166	119	34	811
J03 K04 Felsőgagy	3	60	66	18	16	5	168
J10 K05 Felsőkelecsény	3	58	125	92	62	13	353
J10 K05 Felsőnyárad	10	101	317	224	224	54	930
J12 K11 Felsőregmec	15	95	112	26	22	–	270
J05 K05 Felsőtelekes	8	131	227	148	118	26	658
J14 K13 Felsővadász	12	168	172	61	33	15	461
J12 K11 Filkeháza	1	20	35	25	12	6	99
J04 K01 Fony	4	43	130	48	47	16	288
J03 K04 Forró	32	428	782	487	362	132	2 223
J03 K04 Fulókercs	9	110	137	51	19	4	330
J12 K11 Füzér	3	36	115	83	86	33	356
J12 K11 Füzérkajata	1	18	41	24	18	3	105
J12 K11 Füzérkomlós	10	46	94	50	59	31	290
J12 K11 Füzérradvány	4	72	110	60	46	6	298
J14 K13 Gadna	11	97	68	17	8	2	203
J03 K04 Gagyapáti	–	1	3	4	3	1	12
J14 K13 Gagybátor	3	50	81	22	16	4	176
J14 K13 Gagyvendégi	8	37	69	44	33	5	196
J02 K03 Galvács	1	15	29	22	14	3	84
J03 K04 Garadna	2	65	109	95	71	32	374
J06 K06 Gelej	11	115	209	142	80	18	575
J08 K08 Gesztely	42	417	785	549	542	199	2 534
J04 K04 Gibárt	6	58	93	86	68	33	344
J15 K14 Girincs	22	233	363	116	77	41	852



4.1.4.1 A 7 éves és idősebb népesség a legmagasabb befejezett iskolai végzettség szerint, 2011

(folytatás)

Terület	Általános iskola			Középfokú iskola érettségi nélkül, szakmai oklevéllel	Érettségi	Egyetem, főiskola stb. oklevéllel	Összesen
	első évfolyamát sem végezte el	1-7.	8.				
		évfolyam					
J04 K12 Golop	3	68	201	138	91	29	530
J10 K09 Gömörszőlős	–	5	29	16	16	9	75
J04 K01 Göncruszka	9	117	210	112	106	29	583
J11 K10 Györgyarló	9	119	227	116	45	3	519
J14 K13 Halmaj	27	271	516	361	359	108	1 642
J02 K03 Hangács	6	85	224	120	82	26	543
J09 K09 Hangony	28	323	480	363	228	79	1 501
J11 K10 Háromhuta	2	14	52	25	14	5	112
J08 K08 Harsány	10	246	542	452	485	197	1 932
J02 K03 Hegymeg	3	18	35	21	24	3	104
J04 K01 Hejce	5	33	71	47	40	19	215
J15 K14 Hejőbába	65	265	685	419	276	68	1 778
J15 K14 Hejőkeresztúr	4	106	255	231	263	110	969
J15 K14 Hejőkürt	2	30	98	85	53	17	285
J06 K14 Hejőpapi	21	223	404	204	179	30	1 061
J15 K14 Hejőszalonta	16	189	275	150	99	20	749
J11 K10 Herceglút	8	77	150	123	169	94	621
J04 K04 Hernádbüd	–	26	45	34	18	5	128
J04 K01 Hernádcéce	1	48	77	29	21	4	180
J08 K08 Hernádkak	48	280	371	316	383	142	1 540
J14 K13 Hernádkércs	7	50	95	68	46	18	284
J08 K08 Hernádnémeti	58	587	895	712	756	259	3 267
J03 K04 Hernádpetri	9	51	98	20	12	4	194
J03 K04 Hernádszentandrás	12	80	152	71	50	11	376
J04 K01 Hernádszurdok	3	19	70	30	27	10	159
J03 K04 Hernádvécse	34	203	369	141	60	20	827
J10 K09 Hét	8	66	165	118	100	16	473
J04 K01 Hidasnémeti	9	170	294	198	287	91	1 049
J02 K03 Hidvégárdó	11	70	181	137	88	27	514
J12 K11 Hollóháza	2	89	212	234	209	57	803
J14 K13 Homrogd	19	176	293	180	135	53	856
J06 K06 Igrici	14	223	451	212	176	53	1 129
J10 K05 Imola	–	9	36	20	14	4	83
J03 K04 Ináncs	15	198	338	285	189	80	1 105
J02 K03 Irota	2	17	19	9	15	4	66
J05 K05 Izsófalva	31	277	522	394	325	90	1 639
J10 K05 Jákfalva	12	104	190	97	67	10	480
J09 K09 Járdánháza	27	332	550	356	306	79	1 650
J10 K03 Jószafeő	–	29	51	67	50	30	227
J07 K07 Kács	1	41	149	122	107	32	452
J10 K05 Kánó	1	14	70	40	27	9	161
J03 K04 Kány	–	8	21	12	6	1	48
J01 K02 Karcsa	19	274	574	429	293	93	1 682
J01 K02 Karos	–	75	184	100	79	10	448
J14 K13 Kázmárk	29	230	356	137	101	26	879
J04 K01 Kéked	3	46	62	30	32	5	178
J10 K09 Kelemér	4	118	215	71	58	4	470
J11 K10 Kenézlő	29	229	413	279	149	42	1 141
J03 K04 Keresztéte	–	2	11	8	11	8	40
J15 K14 Kesznyéten	30	430	646	309	192	43	1 650
J10 K09 Királd	6	97	301	216	164	40	824
J15 K14 Kiscsécs	6	54	95	19	3	–	177



4.1.4.1 A 7 éves és idősebb népesség a legmagasabb befejezett iskolai végzettség szerint, 2011

(folytatás)

Terület	Általános iskola			Középfokú iskola érettségi nélkül, szakmai oklevéllel	Érettségi	Egyetem, főiskola stb. oklevéllel	Összesen
	első évfolyamát sem végezte el	1-7.	8.				
		évfolyam					
J08 K08 Kisgyőr	23	218	448	351	339	130	1 509
J12 K11 Kishuta	1	18	94	89	62	5	269
J14 K13 Kiskinizs	4	50	120	74	58	7	313
J01 K02 Kiszórvágy	–	30	60	25	21	9	145
J09 K09 Kissikátor	2	41	86	91	62	8	290
J08 K08 Kistokaj	11	192	356	367	607	346	1 879
J02 K03 Komjáti	2	37	86	46	40	20	231
J11 K10 Komlóska	2	37	89	52	31	13	224
J08 K08 Kondó	4	82	196	135	139	21	577
J04 K01 Korlát	7	69	124	46	18	6	270
J12 K11 Kovácsvágás	11	133	291	92	51	9	587
J08 K08 Köröm	57	365	474	108	93	27	1 124
J03 K04 Krasznokvajda	2	108	136	88	61	22	417
J14 K13 Kupa	3	33	61	39	12	1	149
J05 K05 Kurityán	15	233	468	454	306	100	1 576
J01 K02 Lácacséke	14	107	116	30	24	4	295
J02 K03 Ládbesenyő	3	50	84	67	49	9	262
J02 K03 Lak	20	141	259	73	49	5	547
J13 K12 Legyesbénye	14	254	523	333	251	72	1 447
J14 K13 Léh	12	68	154	72	68	5	379
J09 K09 Lénárdaróc	6	37	91	72	53	11	270
J03 K04 Litka	–	6	14	2	6	2	30
J13 K12 Mád	11	242	581	514	583	195	2 126
J11 K10 Makkoshotyka	20	104	390	173	86	35	808
J08 K08 Mályi	27	342	763	717	1 311	715	3 875
J05 K05 Mályinka	4	41	192	110	79	22	448
J02 K03 Martonyi	7	114	184	45	33	10	393
J13 K12 Megvaszó	60	551	771	499	400	165	2 446
J03 K04 Méra	32	307	517	392	276	56	1 580
J02 K03 Meszes	1	25	81	43	24	8	182
J07 K07 Mezőnagymihály	5	144	349	248	191	49	986
J07 K07 Mezőnyárad	12	188	406	415	371	119	1 511
J13 K12 Mezőzombor	44	451	758	450	351	92	2 146
J12 K11 Mikóháza	8	45	112	100	171	80	516
J04 K01 Mogyoróska	5	8	30	8	15	9	75
J14 K13 Monaj	2	51	77	53	23	3	209
J13 K12 Monok	29	275	548	392	260	76	1 580
J05 K05 Múcsony	49	341	916	738	648	222	2 914
J15 K08 Muhi	3	53	95	142	137	39	469
J05 K05 Nagybarca	18	116	247	261	187	53	882
J15 K14 Nagycsécs	24	130	253	162	126	46	741
J12 K11 Nagyhuta	–	4	26	17	10	6	63
J14 K13 Nagykinizs	1	66	109	57	49	9	291
J01 K02 Nagyrozvágy	3	107	211	140	108	30	599
J07 K07 Négyes	3	23	92	58	50	14	240
J09 K09 Nekézseny	–	103	241	179	180	40	743
J15 K14 Nemesbikk	12	177	285	231	162	38	905
J03 K04 Novajdrány	30	303	418	262	209	65	1 287
J14 K13 Nyésta	1	9	20	11	3	1	45
J12 K11 Nyíri	6	47	157	89	59	18	376
J02 K03 Nyomár	2	31	110	86	60	8	297
J11 K10 Olaszliszka	39	309	529	308	273	113	1 571



4.1.4.1 A 7 éves és idősebb népesség a legmagasabb befejezett iskolai végzettség szerint, 2011

(folytatás)

Terület	Általános iskola			Középfokú iskola érettségi nélkül, szakmai oklevéllel	Érettségi	Egyetem, főiskola stb. oklevéllel	Összesen
	első évfolyamát sem végezte el	1-7.	8.				
		évfolyam					
J08 K08 Onga	60	767	1 229	843	1 134	400	4 433
J08 K08 Ónod	30	395	749	539	389	95	2 197
J05 K05 Ormosbánya	39	284	525	333	305	49	1 535
J15 K14 Oszlár	7	61	141	79	54	14	356
J01 K02 Pácin	27	295	479	326	148	70	1 345
J14 K04 Pamlény	3	10	16	11	3	–	43
J04 K01 Pányok	1	5	28	18	5	5	62
J08 K08 Parasznya	12	137	356	257	279	73	1 114
J04 K04 Pere	2	69	122	56	31	5	285
J03 K04 Percse	–	4	7	5	8	2	26
J02 K03 Perkupa	13	126	279	157	149	47	771
J13 K12 Prügy	66	677	782	356	243	86	2 210
J12 K11 Pusztafalu	–	33	70	47	39	6	195
J03 K04 Pusztaradvány	15	59	85	39	7	4	209
J08 K08 Radostyán	5	86	197	150	106	41	585
J10 K05 Ragály	7	107	231	143	108	26	622
J02 K03 Rakaca	9	244	336	62	19	3	673
J02 K03 Rakacaszend	6	106	143	54	12	2	323
J14 K13 Rásonysápberencs	7	111	204	96	85	23	526
J13 K12 Rátka	13	93	251	251	219	75	902
J04 K01 Regéc	2	10	28	21	12	7	80
J08 K08 Répáshuta	4	30	134	98	122	36	424
J01 K02 Révleányvár	4	79	189	68	42	25	407
J01 K02 Ricse	39	390	552	328	212	73	1 594
J05 K05 Rudolftelep	11	100	265	181	130	22	709
J08 K08 Sajóecseg	9	97	264	241	292	87	990
J05 K05 Sajóalgóc	7	50	82	57	92	24	312
J08 K08 Sajóhidvég	36	218	329	179	115	41	918
J05 K05 Sajóivánka	3	71	122	131	174	72	573
J08 K08 Sajókápolna	3	52	101	105	76	23	360
J05 K05 Sajókaza	79	570	943	558	444	135	2 729
J08 K08 Sajókeresztúr	13	164	369	318	435	150	1 449
J08 K08 Sajólad	52	470	849	609	551	171	2 702
J08 K08 Sajólászlófalva	4	53	134	101	90	15	397
J10 K09 Sajómercse	2	34	97	36	22	4	195
J10 K09 Sajónémeti	8	111	193	90	70	13	485
J15 K14 Sajóörös	11	138	250	210	417	211	1 237
J08 K08 Sajópálfala	11	65	155	175	237	73	716
J08 K08 Sajópetri	38	260	434	268	284	52	1 336
J10 K09 Sajópüspöki	8	72	183	103	74	11	451
J08 K08 Sajósenye	54	43	94	105	84	37	417
J15 K14 Sajószöged	17	199	439	487	686	310	2 138
J08 K08 Sajóvámos	14	242	524	560	556	142	2 038
J10 K09 Sajóvelezd	13	105	268	158	150	50	744
J07 K07 Sály	44	464	659	290	198	92	1 747
J11 K10 Sárzadsány	5	34	92	59	32	11	233
J09 K09 Sata	10	168	349	274	184	54	1 039
J14 K13 Selyeb	13	86	188	72	30	9	398
J01 K02 Semjén	18	124	130	70	46	11	399
J10 K09 Serényfalva	9	148	355	225	170	28	935
J04 K01 Sima	–	4	5	3	1	8	21
J08 K12 Sóstófalva	5	38	62	57	47	4	213



4.1.4.1 A 7 éves és idősebb népesség a legmagasabb befejezett iskolai végzettség szerint, 2011

(folytatás)

Terület	Általános iskola			Középfokú iskola érettségi nélkül, szakmai oklevéllel	Érettségi	Egyetem, főiskola stb. oklevéllel	Összesen
	első évfolyamát sem végezte el	1-7.	8.				
		évfolyam					
J02 K03 Szakácsi	15	43	49	6	6	1	120
J15 K14 Szakáld	5	50	153	116	71	18	413
J03 K04 Szalaszend	16	208	357	225	128	42	976
J02 K03 Szalonna	19	177	350	185	165	44	940
J14 K04 Szászfa	–	24	55	28	11	4	122
J16 K15 Szegi	7	42	104	54	57	12	276
J16 K15 Szegilong	2	24	60	50	48	8	192
J03 K04 Szemere	10	74	138	67	24	14	327
J02 K03 Szendrőlád	75	529	738	200	96	31	1 669
J07 K07 Szentistván	24	329	732	650	497	138	2 370
J14 K13 Szentistvánbaksa	1	39	90	58	43	10	241
J02 K03 Szin	21	261	239	88	51	16	676
J02 K03 Szinpetri	1	43	80	50	41	4	219
J08 K08 Szirmabesenyő	26	393	1 016	814	1 397	547	4 193
J07 K07 Szomolya	21	285	515	345	290	93	1 549
J02 K03 Szögliget	9	67	231	131	99	44	581
J02 K03 Szőlősárdó	–	12	48	20	19	3	102
J10 K05 Szuhafő	3	19	60	39	23	4	148
J05 K05 Szuhakálló	11	150	290	208	216	62	937
J02 K03 Szuhogy	19	164	409	254	192	56	1 094
J16 K15 Taktabáj	14	168	212	106	38	2	540
J13 K12 Taktaharkány	86	667	1 005	734	658	184	3 334
J13 K12 Taktakenéz	48	340	427	174	88	35	1 112
J13 K12 Taktaszada	31	421	604	404	205	60	1 725
J04 K12 Tállya	23	259	555	387	440	142	1 806
J16 K15 Tarcal	30	423	810	575	670	199	2 707
J07 K07 Tard	9	195	410	302	246	84	1 246
J05 K05 Tardona	4	145	249	258	250	97	1 003
J04 K01 Telkibánya	8	102	169	116	107	33	535
J02 K03 Terezstenye	–	4	7	1	7	2	21
J07 K07 Tibolddaróc	23	206	414	397	235	69	1 344
J07 K06 Tiszabábolna	3	72	142	78	47	17	359
J01 K02 Tiszacsermely	25	143	203	81	35	11	498
J06 K06 Tiszadorogma	–	52	121	81	68	21	343
J01 K02 Tiszakarád	63	509	936	394	249	70	2 221
J06 K06 Tiszakeszi	34	434	909	525	331	122	2 355
J16 K15 Tiszaladány	10	97	204	163	125	32	631
J13 K12 Tiszalúc	100	815	1 618	1 162	936	240	4 871
J15 K14 Tiszapalkonya	17	182	422	369	293	92	1 375
J16 K15 Tiszatardos	1	45	75	52	37	8	218
J06 K06 Tiszatarján	17	248	556	276	147	42	1 286
J07 K06 Tiszavalk	1	48	97	85	50	9	290
J11 K10 Tolcsva	23	246	495	453	358	114	1 689
J02 K03 Tomor	1	40	86	33	35	14	209
J02 K03 Tornabarakony	–	9	1	–	1	2	13
J02 K03 Tornakápolna	–	3	1	1	2	3	10
J02 K03 Tormanádaska	31	319	178	24	8	4	564
J02 K03 Tornaszentandrás	1	35	58	56	24	10	184
J02 K03 Tornaszentjakab	5	25	96	30	20	3	179
J04 K01 Tornyosnémeti	14	72	171	96	77	18	448
J10 K05 Trizs	5	17	93	46	44	7	212
J08 K12 Újcsanános	5	142	307	182	131	34	801



4.1.4.1 A 7 éves és idősebb népesség a legmagasabb befejezett iskolai végzettség szerint, 2011
(folytatás)

Terület	Általános iskola			Középfokú iskola érettségi nélkül, szakmai oklevéllel	Érettségi	Egyetem, főiskola stb. oklevéllel	Összesen
	első évfolyamát sem végezte el	1-7. évfolyam	8. évfolyam				
J09 K09 Uppony	2	25	107	75	64	8	281
J05 K05 Vadna	6	61	161	149	157	63	597
J12 K11 Vágáshuta	–	11	28	16	7	4	66
J11 K10 Vajdacska	24	215	468	279	164	47	1 197
J11 K10 Vámosújfalú	16	104	224	172	204	54	774
J08 K08 Varbó	5	129	253	231	281	131	1 030
J02 K03 Varbóc	–	2	27	6	4	3	42
J07 K07 Vatta	10	135	274	229	171	46	865
J04 K01 Vilmány	32	358	533	153	109	41	1 226
J12 K11 Vilyvitány	6	40	71	39	52	16	224
J11 K10 Viss	16	134	264	144	51	13	622
J02 K03 Viszló	–	7	27	18	11	7	70
J04 K01 Vizsoly	18	216	248	128	88	46	744
J10 K05 Zádorfalva	7	109	168	51	50	8	393
J11 K10 Zalkod	2	56	80	34	24	6	202
J01 K02 Zemplénagárd	16	177	300	126	69	33	721
J02 K03 Ziliz	4	51	127	87	59	7	335
J10 K05 Zubogy	4	67	179	139	106	28	523
J04 K01 Zsujta	5	26	59	31	29	6	156
Megye összesen	9 374	89 012	176 348	126 253	163 593	71 821	636 401



4.1.5 Gazdasági aktivitás

4.1.5.1 A népesség gazdasági aktivitás szerint, 2011

Terület	Foglalkoztatott	Munkanélküli	Inaktív kereső	Eltartott	Összesen	megoszlás, százalék				
						Foglalkoztatott	Munkanélküli	Inaktív kereső	Eltartott	Összesen
Megyei jogú város	62 857	11 526	51 025	42 346	167 754	37,5	6,9	30,4	25,2	100,0
Többi város	83 027	16 498	73 612	60 912	234 049	35,5	7,0	31,5	26,0	100,0
Városok együtt	145 884	28 024	124 637	103 258	401 803	36,3	7,0	31,0	25,7	100,0
Községek, nagyközségek	85 908	24 086	91 690	82 779	284 463	30,2	8,5	32,2	29,1	100,0
Megye összesen	231 792	52 110	216 327	186 037	686 266	33,8	7,6	31,5	27,1	100,0
Járások										
J01 Cigándi	4 020	1 380	5 716	4 926	16 042	25,1	8,6	35,6	30,7	100,0
J02 Edelényi	9 632	2 631	11 253	9 798	33 314	28,9	7,9	33,8	29,4	100,0
J03 Encsi	5 819	2 171	6 483	6 917	21 390	27,2	10,1	30,3	32,3	100,0
J04 Gönci	5 423	1 980	6 301	5 571	19 275	28,1	10,3	32,7	28,9	100,0
J05 Kazincbarcikai	22 944	5 386	20 965	17 175	66 470	34,5	8,1	31,5	25,8	100,0
J06 Mezőcsáti	4 705	1 264	4 373	4 104	14 446	32,6	8,7	30,3	28,4	100,0
J07 Mezőkövesdi	15 084	2 551	14 666	10 133	42 434	35,5	6,0	34,6	23,9	100,0
J08 Miskolci	91 782	17 477	75 073	66 198	250 530	36,6	7,0	30,0	26,4	100,0
J09 Ózdi	15 535	5 098	18 612	15 040	54 285	28,6	9,4	34,3	27,7	100,0
J10 Putnoki	5 999	1 429	6 447	5 415	19 290	31,1	7,4	33,4	28,1	100,0
J11 Sárospataki	8 636	1 555	7 991	6 764	24 946	34,6	6,2	32,0	27,1	100,0
J12 Sátoraljaújhelyi	8 004	1 693	7 480	5 881	23 058	34,7	7,3	32,4	25,5	100,0
J13 Szerencsi	12 203	2 906	12 115	10 882	38 106	32,0	7,6	31,8	28,6	100,0
J14 Szikszói	5 053	1 615	5 436	5 403	17 507	28,9	9,2	31,1	30,9	100,0
J15 Tiszaújvárosi	12 614	1 900	8 990	8 338	31 842	39,6	6,0	28,2	26,2	100,0
J16 Tokaji	4 339	1 074	4 426	3 492	13 331	32,5	8,1	33,2	26,2	100,0
Statistikai kistérségek										
K01 Abaúj-Hegyközi	3 985	1 463	4 620	4 165	14 233	28,0	10,3	32,5	29,3	100,0
K02 Bodroghközi	4 376	1 470	5 987	5 202	17 035	25,7	8,6	35,1	30,5	100,0
K03 Edelényi	9 961	2 677	11 510	9 989	34 137	29,2	7,8	33,7	29,3	100,0
K04 Encsi	6 287	2 330	7 080	7 527	23 224	27,1	10,0	30,5	32,4	100,0
K05 Kazincbarcikai	20 002	4 679	18 849	15 079	58 609	34,1	8,0	32,2	25,7	100,0
K06 Mezőcsáti	4 561	1 184	4 389	3 840	13 974	32,6	8,5	31,4	27,5	100,0
K07 Mezőkövesdi	14 876	2 524	14 330	10 019	41 749	35,6	6,0	34,3	24,0	100,0
K08 Miskolci	95 954	18 520	78 892	69 359	262 725	36,5	7,0	30,0	26,4	100,0
K09 Ózdi	19 846	6 085	22 955	18 925	67 811	29,3	9,0	33,9	27,9	100,0
K10 Sárospataki	8 636	1 555	7 991	6 764	24 946	34,6	6,2	32,0	27,1	100,0
K11 Sátoraljaújhelyi	7 648	1 603	7 209	5 605	22 065	34,7	7,3	32,7	25,4	100,0
K12 Szerencsi	13 340	3 211	13 329	11 825	41 705	32,0	7,7	32,0	28,4	100,0
K13 Szikszói	5 230	1 751	5 599	5 643	18 223	28,7	9,6	30,7	31,0	100,0
K14 Tiszaújvárosi	12 751	1 984	9 161	8 603	32 499	39,2	6,1	28,2	26,5	100,0
K15 Tokaji	4 339	1 074	4 426	3 492	13 331	32,5	8,1	33,2	26,2	100,0
Népesség-nagyságcsoporthoz										
Városok										
100 000–	62 857	11 526	51 025	42 346	167 754	37,5	6,9	30,4	25,2	100,0
50 000–99 999	–	–	–	–	–	–	–	–	–	–
30 000–49 999	10 565	2 966	11 641	9 309	34 481	30,6	8,6	33,8	27,0	100,0
20 000–29 999	11 050	2 205	8 783	6 972	29 010	38,1	7,6	30,3	24,0	100,0
15 000–19 999	19 607	2 866	14 579	11 790	48 842	40,1	5,9	29,8	24,1	100,0
10 000–14 999	8 989	1 732	7 666	6 616	25 003	36,0	6,9	30,7	26,5	100,0
5 000– 9 999	23 293	4 397	20 967	17 706	66 363	35,1	6,6	31,6	26,7	100,0
1 000– 4 999	9 523	2 332	9 976	8 519	30 350	31,4	7,7	32,9	28,1	100,0
Együtt	145 884	28 024	124 637	103 258	401 803	36,3	7,0	31,0	25,7	100,0



4.1.5.1 A népesség gazdasági aktivitás szerint, 2011 (folytatás)

Terület	Foglalkoztatott	Munkanélküli	Inaktív kereső	Eltartott	Összesen	megoszlás, százalék				
						Foglalkoztatott	Munkanélküli	Inaktív kereső	Eltartott	Összesen
Községek, nagyközségek										
10 000–14 999	–	–	–	–	–	–	–	–	–	–
5 000– 9 999	1 617	525	1 529	1 634	5 305	30,5	9,9	28,8	30,8	100,0
3 000– 4 999	9 830	2 700	9 043	8 981	30 554	32,2	8,8	29,6	29,4	100,0
2 000– 2 999	16 581	3 869	14 448	14 713	49 611	33,4	7,8	29,1	29,7	100,0
1 500– 1 999	15 131	4 507	17 064	15 979	52 681	28,7	8,6	32,4	30,3	100,0
1 000– 1 499	16 907	4 433	17 761	15 504	54 605	31,0	8,1	32,5	28,4	100,0
500– 999	16 118	4 875	18 482	16 202	55 677	28,9	8,8	33,2	29,1	100,0
200– 499	8 211	2 687	10 737	8 371	30 006	27,4	9,0	35,8	27,9	100,0
199 és kevesebb	1 513	490	2 626	1 395	6 024	25,1	8,1	43,6	23,2	100,0
Együtt	85 908	24 086	91 690	82 779	284 463	30,2	8,5	32,2	29,1	100,0
Összesen	231 792	52 110	216 327	186 037	686 266	33,8	7,6	31,5	27,1	100,0
Ebből:										
50 000–99 999	–	–	–	–	–	–	–	–	–	–
30 000–49 999	10 565	2 966	11 641	9 309	34 481	30,6	8,6	33,8	27,0	100,0
20 000–29 999	11 050	2 205	8 783	6 972	29 010	38,1	7,6	30,3	24,0	100,0
15 000–19 999	19 607	2 866	14 579	11 790	48 842	40,1	5,9	29,8	24,1	100,0
10 000–14 999	8 989	1 732	7 666	6 616	25 003	36,0	6,9	30,7	26,5	100,0
5 000– 9 999	24 910	4 922	22 496	19 340	71 668	34,8	6,9	31,4	27,0	100,0
3 000– 4 999	15 827	4 005	15 188	14 331	49 351	32,1	8,1	30,8	29,0	100,0
2 000– 2 999	19 676	4 828	17 941	17 658	60 103	32,7	8,0	29,9	29,4	100,0
1 500– 1 999	15 131	4 507	17 064	15 979	52 681	28,7	8,6	32,4	30,3	100,0
Települések adatai										
Megyeszékhely										
J08 K08 Miskolc	62 857	11 526	51 025	42 346	167 754	37,5	6,9	30,4	25,2	100,0
Többi város										
J04 K01 Abaújszántó	1 147	259	847	894	3 147	36,4	8,2	26,9	28,4	100,0
J08 K08 Alsózsolca	1 889	357	1 656	1 864	5 766	32,8	6,2	28,7	32,3	100,0
J09 K09 Borsodnádasd	867	268	1 226	808	3 169	27,4	8,5	38,7	25,5	100,0
J01 K02 Cigánd	790	221	1 034	918	2 963	26,7	7,5	34,9	31,0	100,0
J02 K03 Edelény	3 513	660	3 338	2 385	9 896	35,5	6,7	33,7	24,1	100,0
J08 K08 Emőd	1 783	327	1 579	1 318	5 007	35,6	6,5	31,5	26,3	100,0
J03 K04 Encs	2 113	413	2 004	1 814	6 344	33,3	6,5	31,6	28,6	100,0
J08 K08 Felsőzsolca	2 388	387	2 028	1 810	6 613	36,1	5,9	30,7	27,4	100,0
J04 K01 Gönc	644	246	648	521	2 059	31,3	11,9	31,5	25,3	100,0
J05 K05 Kazincbarcika	11 050	2 205	8 783	6 972	29 010	38,1	7,6	30,3	24,0	100,0
J06 K06 Mezőcsát	1 966	591	1 802	1 621	5 980	32,9	9,9	30,1	27,1	100,0
J07 K07 Mezőkeresztes	1 264	251	1 333	1 038	3 886	32,5	6,5	34,3	26,7	100,0
J07 K07 Mezőkövesd	6 546	902	5 267	3 844	16 559	39,5	5,4	31,8	23,2	100,0
J08 K08 Nyékládháza	1 936	310	1 604	1 173	5 023	38,5	6,2	31,9	23,4	100,0
J09 K09 Ózd	10 565	2 966	11 641	9 309	34 481	30,6	8,6	33,8	27,0	100,0
J12 K11 Pálháza	431	68	338	224	1 061	40,6	6,4	31,9	21,1	100,0
J10 K09 Putnok	2 207	468	2 117	2 113	6 905	32,0	6,8	30,7	30,6	100,0
J05 K05 Rudabánya	728	248	881	726	2 583	28,2	9,6	34,1	28,1	100,0
J08 K08 Sajóbábony	933	244	930	780	2 887	32,3	8,5	32,2	27,0	100,0
J05 K08 Sajószentpéter	4 015	1 063	3 746	3 188	12 012	33,4	8,8	31,2	26,5	100,0
J11 K10 Sárospatak	4 974	669	3 920	3 428	12 991	38,3	5,1	30,2	26,4	100,0
J12 K11 Sátoraljaújhely	5 652	1 064	4 992	4 075	15 783	35,8	6,7	31,6	25,8	100,0
J02 K03 Szendrő	1 177	269	1 334	1 285	4 065	29,0	6,6	32,8	31,6	100,0
J13 K12 Szerencs	3 514	482	3 113	2 089	9 198	38,2	5,2	33,8	22,7	100,0
J14 K13 Szikszó	1 984	402	1 726	1 519	5 631	35,2	7,1	30,7	27,0	100,0
J15 K14 Tiszaujváros	7 409	900	4 320	3 871	16 500	44,9	5,5	26,2	23,5	100,0
J16 K15 Tokaj	1 542	258	1 405	1 325	4 530	34,0	5,7	31,0	29,2	100,0
Községek, nagyközségek										
J04 K04 Abaújalpár	19	17	34	9	79	24,1	21,5	43,0	11,4	100,0
J04 K04 Abaújkér	194	63	196	315	768	25,3	8,2	25,5	41,0	100,0



4.1.5.1 A népesség gazdasági aktivitás szerint, 2011 (folytatás)

Terület	Foglalkoztatott	Munkanélküli	Inaktív kereső	Eltartott	Összesen	Foglalkoztatott	Munkanélküli	Inaktív kereső	Eltartott	Összesen
						megoszlás, százalék				
J14 K13 Abatújlak	30	3	30	13	76	39,5	3,9	39,5	17,1	100,0
J14 K13 Abatújszolnok	14	32	47	84	177	7,9	18,1	26,6	47,5	100,0
J04 K01 Abatújvár	57	22	87	55	221	25,8	10,0	39,4	24,9	100,0
J02 K03 Abod	49	13	97	51	210	23,3	6,2	46,2	24,3	100,0
J10 K03 Aggtelek	227	37	182	134	580	39,1	6,4	31,4	23,1	100,0
J05 K08 Alacska	286	40	217	247	790	36,2	5,1	27,5	31,3	100,0
J12 K02 Alsóberecki	247	79	204	199	729	33,9	10,8	28,0	27,3	100,0
J13 K12 Alsódobsza	102	16	106	74	298	34,2	5,4	35,6	24,8	100,0
J03 K04 Alsógagy	28	4	34	20	86	32,6	4,7	39,5	23,3	100,0
J12 K11 Alsóregmec	61	18	66	38	183	33,3	9,8	36,1	20,8	100,0
J10 K05 Alsószuha	121	33	142	140	436	27,8	7,6	32,6	32,1	100,0
J05 K05 Alsótelekes	25	6	78	37	146	17,1	4,1	53,4	25,3	100,0
J14 K13 Alsóvadász	370	203	456	533	1 562	23,7	13,0	29,2	34,1	100,0
J04 K01 Arka	25	...	30	...	60	41,7	...	50,0	...	100,0
J09 K09 Arló	793	462	1 135	1 385	3 775	21,0	12,2	30,1	36,7	100,0
J08 K08 Arnót	1 060	178	620	739	2 597	40,8	6,9	23,9	28,5	100,0
J06 K06 Ároktő	274	92	399	355	1 120	24,5	8,2	35,6	31,7	100,0
J14 K13 Aszaló	490	211	558	621	1 880	26,1	11,2	29,7	33,0	100,0
J03 K04 Baktakék	183	84	242	263	772	23,7	10,9	31,3	34,1	100,0
J02 K03 Balajt	62	55	156	189	462	13,4	11,9	33,8	40,9	100,0
J05 K05 Bánhorváti	470	85	518	322	1 395	33,7	6,1	37,1	23,1	100,0
J10 K09 Bánréve	454	98	466	319	1 337	34,0	7,3	34,9	23,9	100,0
J04 K01 Baskó	48	...	93	...	166	28,9	...	56,0	...	100,0
J02 K03 Becskeháza	10	...	20	...	36	27,8	...	55,6	...	100,0
J13 K12 Bekecs	1 047	193	621	633	2 494	42,0	7,7	24,9	25,4	100,0
J05 K05 Berente	404	74	345	315	1 138	35,5	6,5	30,3	27,7	100,0
J03 K04 Beret	53	40	91	80	264	20,1	15,2	34,5	30,3	100,0
J08 K08 Berzék	285	105	325	406	1 121	25,4	9,4	29,0	36,2	100,0
J01 K02 Bodroghalom	416	101	473	391	1 381	30,1	7,3	34,3	28,3	100,0
J16 K15 Bodrogkeresztúr	415	67	457	222	1 161	35,7	5,8	39,4	19,1	100,0
J16 K15 Bodrogkisfalud	313	97	305	189	904	34,6	10,7	33,7	20,9	100,0
J11 K10 Bodrogolaszi	343	40	274	249	906	37,9	4,4	30,2	27,5	100,0
J02 K03 Bódvalenke	20	9	80	77	186	10,8	4,8	43,0	41,4	100,0
J02 K03 Bódvarákó	17	7	44	19	87	19,5	8,0	50,6	21,8	100,0
J02 K03 Bódvaszilás	389	60	403	249	1 101	35,3	5,4	36,6	22,6	100,0
J07 K07 Bogács	608	108	727	509	1 952	31,1	5,5	37,2	26,1	100,0
J04 K01 Boldogkőújfalu	79	39	216	231	565	14,0	6,9	38,2	40,9	100,0
J04 K01 Boldogkőváralja	296	77	416	278	1 067	27,7	7,2	39,0	26,1	100,0
J02 K03 Boldva	747	165	697	748	2 357	31,7	7,0	29,6	31,7	100,0
J09 K09 Borsodbóta	204	112	353	229	898	22,7	12,5	39,3	25,5	100,0
J07 K07 Borsodgeszt	79	13	103	57	252	31,3	5,2	40,9	22,6	100,0
J07 K07 Borsodivánka	269	25	357	95	746	36,1	3,4	47,9	12,7	100,0
J09 K09 Borsodszentgyörgy	398	105	443	229	1 175	33,9	8,9	37,7	19,5	100,0
J02 K03 Borsodszirák	371	108	344	355	1 178	31,5	9,2	29,2	30,1	100,0
J12 K11 Bózsza	58	17	63	35	173	33,5	9,8	36,4	20,2	100,0
J08 K08 Bócs	973	155	741	861	2 730	35,6	5,7	27,1	31,5	100,0
J07 K07 Bükkábrány	656	87	502	415	1 660	39,5	5,2	30,2	25,0	100,0
J08 K08 Bükkaranyos	499	124	386	439	1 448	34,5	8,6	26,7	30,3	100,0
J09 K09 Bükkmogorósd	38	13	54	23	128	29,7	10,2	42,2	18,0	100,0
J08 K08 Bükkzentkereszt	483	80	407	236	1 206	40,0	6,6	33,7	19,6	100,0
J07 K07 Bükkzsérc	368	59	367	202	996	36,9	5,9	36,8	20,3	100,0
J03 K04 Büttös	71	16	65	23	175	40,6	9,1	37,1	13,1	100,0
J03 K04 Csenyéte	26	48	104	212	390	6,7	12,3	26,7	54,4	100,0
J07 K07 Cserépfalu	436	46	352	205	1 039	42,0	4,4	33,9	19,7	100,0
J07 K07 Cserépváralja	146	29	141	70	386	37,8	7,5	36,5	18,1	100,0
J09 K09 Csernely	160	114	308	209	791	20,2	14,4	38,9	26,4	100,0



4.1.5.1 A népesség gazdasági aktivitás szerint, 2011 (folytatás)

Terület	Foglalkoztatott	Munkanélküli	Inaktív kereső	Eltartott	Összesen	Foglalkoztatott	Munkanélküli	Inaktív kereső	Eltartott	Összesen
						megoszlás, százalék				
J07 K07 Csincse	218	47	187	140	592	36,8	7,9	31,6	23,6	100,0
J03 K04 Csobád	184	87	220	188	679	27,1	12,8	32,4	27,7	100,0
J16 K15 Csobaj	210	86	245	182	723	29,0	11,9	33,9	25,2	100,0
J09 K09 Csokvaomány	209	64	421	215	909	23,0	7,0	46,3	23,7	100,0
J02 K03 Damak	95	30	70	49	244	38,9	12,3	28,7	20,1	100,0
J01 K02 Dámóc	44	50	157	111	362	12,2	13,8	43,4	30,7	100,0
J02 K03 Debréte	10	...	14	71,4	...	100,0
J05 K05 Dédestapolcsány	513	123	562	327	1 525	33,6	8,1	36,9	21,4	100,0
J03 K04 Detek	69	23	96	82	270	25,6	8,5	35,6	30,4	100,0
J09 K09 Domaháza	174	169	240	261	844	20,6	20,0	28,4	30,9	100,0
J10 K05 Dövény	80	28	92	103	303	26,4	9,2	30,4	34,0	100,0
J10 K09 Dubicsány	104	16	89	61	270	38,5	5,9	33,0	22,6	100,0
J07 K07 Egerlövő	191	33	203	98	525	36,4	6,3	38,7	18,7	100,0
J02 K03 Égerszög	16	...	27	...	47	34,0	...	57,4	...	100,0
J16 K15 Erdőbénye	349	90	441	223	1 103	31,6	8,2	40,0	20,2	100,0
J11 K10 Erdőhorvati	184	45	227	156	612	30,1	7,4	37,1	25,5	100,0
J03 K04 Fáj	26	64	96	181	367	7,1	17,4	26,2	49,3	100,0
J03 K04 Fancsal	103	20	112	68	303	34,0	6,6	37,0	22,4	100,0
J09 K09 Farkaslyuk	312	308	557	758	1 935	16,1	15,9	28,8	39,2	100,0
J12 K02 Felsőberecki	109	11	67	77	264	41,3	4,2	25,4	29,2	100,0
J04 K13 Felsődobsza	215	147	258	275	895	24,0	16,4	28,8	30,7	100,0
J03 K04 Felsőgagy	42	23	55	75	195	21,5	11,8	28,2	38,5	100,0
J10 K05 Felsőkelecsény	110	29	141	87	367	30,0	7,9	38,4	23,7	100,0
J10 K05 Felsőnyárad	299	71	369	254	993	30,1	7,2	37,2	25,6	100,0
J12 K11 Felsőregmec	31	10	125	158	324	9,6	3,1	38,6	48,8	100,0
J05 K05 Felsőtelekes	181	48	273	207	709	25,5	6,8	38,5	29,2	100,0
J14 K13 Felsővadász	86	84	167	185	522	16,5	16,1	32,0	35,4	100,0
J12 K11 Filkeháza	29	11	31	39	110	26,4	10,0	28,2	35,5	100,0
J04 K01 Fony	78	24	101	107	310	25,2	7,7	32,6	34,5	100,0
J03 K04 Forró	644	294	673	874	2 485	25,9	11,8	27,1	35,2	100,0
J03 K04 Fulókércs	53	30	110	187	380	13,9	7,9	28,9	49,2	100,0
J12 K11 Füzér	128	29	143	78	378	33,9	7,7	37,8	20,6	100,0
J12 K11 Füzérkajata	27	15	50	19	111	24,3	13,5	45,0	17,1	100,0
J12 K11 Füzérkomlós	116	27	103	75	321	36,1	8,4	32,1	23,4	100,0
J12 K11 Füzérradvány	63	46	122	97	328	19,2	14,0	37,2	29,6	100,0
J14 K13 Gadna	14	45	89	112	260	5,4	17,3	34,2	43,1	100,0
J03 K04 Gagyapáti	4	...	6	...	16	25,0	...	37,5	...	100,0
J14 K13 Gagybátor	100	65	194	51,5	33,5	100,0
J14 K13 Gagyvendégi	60	19	76	59	214	28,0	8,9	35,5	27,6	100,0
J02 K03 Galvács	21	...	55	...	88	23,9	...	62,5	...	100,0
J03 K04 Garadna	127	41	129	101	398	31,9	10,3	32,4	25,4	100,0
J06 K06 Gelej	200	21	222	155	598	33,4	3,5	37,1	25,9	100,0
J08 K08 Gesztely	925	238	801	794	2 758	33,5	8,6	29,0	28,8	100,0
J04 K04 Gibárt	123	16	113	106	358	34,4	4,5	31,6	29,6	100,0
J15 K14 Girincs	218	76	234	433	961	22,7	7,9	24,3	45,1	100,0
J04 K12 Golop	195	13	231	123	562	34,7	2,3	41,1	21,9	100,0
J10 K09 Gömörszőlős	29	4	32	11	76	38,2	5,3	42,1	14,5	100,0
J04 K01 Göncruszka	184	58	223	191	656	28,0	8,8	34,0	29,1	100,0
J11 K10 Györgytarló	159	10	221	166	556	28,6	1,8	39,7	29,9	100,0
J14 K13 Halmaj	586	137	517	571	1 811	32,4	7,6	28,5	31,5	100,0
J02 K03 Hangács	205	22	211	137	575	35,7	3,8	36,7	23,8	100,0
J09 K09 Hangony	466	154	508	494	1 622	28,7	9,5	31,3	30,5	100,0
J11 K10 Háromhuta	31	4	66	14	115	27,0	3,5	57,4	12,2	100,0
J08 K08 Harsány	759	140	613	588	2 100	36,1	6,7	29,2	28,0	100,0
J02 K03 Hegymeg	37	5	38	33	113	32,7	4,4	33,6	29,2	100,0
J04 K01 Hejce	74	17	99	33	223	33,2	7,6	44,4	14,8	100,0



4.1.5.1 A népesség gazdasági aktivitás szerint, 2011 (folytatás)

Terület	Foglalkoztatott	Munkanélküli	Inaktív kereső	Eltartott	Összesen	Foglalkoztatott	Munkanélküli	Inaktív kereső	Eltartott	Összesen
						megoszlás, százalék				
J15 K14 Hejőbába	570	100	753	496	1 919	29,7	5,2	39,2	25,8	100,0
J15 K14 Hejőkeresztúr	403	78	288	259	1 028	39,2	7,6	28,0	25,2	100,0
J15 K14 Hejőkürt	119	30	95	57	301	39,5	10,0	31,6	18,9	100,0
J06 K14 Hejőpapi	352	107	320	378	1 157	30,4	9,2	27,7	32,7	100,0
J15 K14 Hejőszalonta	205	76	219	357	857	23,9	8,9	25,6	41,7	100,0
J11 K10 Hercegkút	260	26	233	132	651	39,9	4,0	35,8	20,3	100,0
J04 K04 Hernádbúd	29	16	59	29	133	21,8	12,0	44,4	21,8	100,0
J04 K01 Hernádcece	42	28	61	78	209	20,1	13,4	29,2	37,3	100,0
J08 K08 Hernádkak	587	125	386	625	1 723	34,1	7,3	22,4	36,3	100,0
J14 K13 Hernádkércs	113	14	90	80	297	38,0	4,7	30,3	26,9	100,0
J08 K08 Hernádnémeti	1 120	302	974	1 182	3 578	31,3	8,4	27,2	33,0	100,0
J03 K04 Hernádpetri	19	50	77	83	229	8,3	21,8	33,6	36,2	100,0
J03 K04 Hernádszentandrás	87	51	128	148	414	21,0	12,3	30,9	35,7	100,0
J04 K01 Hernádszurdok	37	29	62	44	172	21,5	16,9	36,0	25,6	100,0
J03 K04 Hernádvécse	161	161	268	381	971	16,6	16,6	27,6	39,2	100,0
J10 K09 Hét	177	36	168	118	499	35,5	7,2	33,7	23,6	100,0
J04 K01 Hidasnémeti	377	114	357	293	1 141	33,0	10,0	31,3	25,7	100,0
J02 K03 Hidvégdárdó	212	23	201	114	550	38,5	4,2	36,5	20,7	100,0
J12 K11 Hollóháza	321	63	311	151	846	37,9	7,4	36,8	17,8	100,0
J14 K13 Homrogd	296	102	264	269	931	31,8	11,0	28,4	28,9	100,0
J06 K06 Igrici	399	102	358	387	1 246	32,0	8,2	28,7	31,1	100,0
J10 K05 Imola	20	8	44	11	83	24,1	9,6	53,0	13,3	100,0
J03 K04 Ináncs	365	119	351	379	1 214	30,1	9,8	28,9	31,2	100,0
J02 K03 Irota	18	...	45	...	68	26,5	...	66,2	...	100,0
J05 K05 Izsófalva	477	181	638	486	1 782	26,8	10,2	35,8	27,3	100,0
J10 K05 Jákfalva	110	49	191	206	556	19,8	8,8	34,4	37,1	100,0
J09 K09 Járdánháza	490	146	608	554	1 798	27,3	8,1	33,8	30,8	100,0
J10 K03 Jósfaő	102	9	75	57	243	42,0	3,7	30,9	23,5	100,0
J07 K07 Kács	130	53	216	71	470	27,7	11,3	46,0	15,1	100,0
J10 K05 Kánó	51	7	77	39	174	29,3	4,0	44,3	22,4	100,0
J03 K04 Kány	13	-	29	6	48	27,1	-	60,4	12,5	100,0
J01 K02 Karcsa	527	174	630	493	1 824	28,9	9,5	34,5	27,0	100,0
J01 K02 Karos	146	37	161	150	494	29,6	7,5	32,6	30,4	100,0
J14 K13 Kázsmárk	239	47	307	373	966	24,7	4,9	31,8	38,6	100,0
J04 K01 Kéked	39	24	78	48	189	20,6	12,7	41,3	25,4	100,0
J10 K09 Kelemér	147	40	147	196	530	27,7	7,5	27,7	37,0	100,0
J11 K10 Kenézlő	336	99	423	376	1 234	27,2	8,0	34,3	30,5	100,0
J03 K04 Keresztéte	21	3	16	4	44	47,7	6,8	36,4	9,1	100,0
J15 K14 Kesznyéten	501	101	565	696	1 863	26,9	5,4	30,3	37,4	100,0
J10 K09 Királd	256	78	344	194	872	29,4	8,9	39,4	22,2	100,0
J15 K14 Kiscsécs	24	20	53	98	195	12,3	10,3	27,2	50,3	100,0
J08 K08 Kisgyőr	527	147	485	483	1 642	32,1	9,0	29,5	29,4	100,0
J12 K11 Kishuta	112	21	110	30	273	41,0	7,7	40,3	11,0	100,0
J14 K13 Kiskinizs	87	28	115	108	338	25,7	8,3	34,0	32,0	100,0
J01 K02 Kisrosvágy	33	4	73	48	158	20,9	2,5	46,2	30,4	100,0
J09 K09 Kissikátor	104	23	119	61	307	33,9	7,5	38,8	19,9	100,0
J08 K08 Kistokaj	869	140	474	595	2 078	41,8	6,7	22,8	28,6	100,0
J02 K03 Komjáti	72	17	118	28	235	30,6	7,2	50,2	11,9	100,0
J11 K10 Komlóska	75	14	101	46	236	31,8	5,9	42,8	19,5	100,0
J08 K08 Kondó	184	49	200	178	611	30,1	8,0	32,7	29,1	100,0
J04 K01 Korlát	62	49	102	87	300	20,7	16,3	34,0	29,0	100,0
J12 K11 Kovácsvágás	132	111	170	244	657	20,1	16,9	25,9	37,1	100,0
J08 K08 Köröm	227	136	364	630	1 357	16,7	10,0	26,8	46,4	100,0
J03 K04 Krasznokvajda	160	53	111	123	447	35,8	11,9	24,8	27,5	100,0
J14 K13 Kupa	41	16	55	45	157	26,1	10,2	35,0	28,7	100,0
J05 K05 Kurityán	558	132	504	483	1 677	33,3	7,9	30,1	28,8	100,0



4.1.5.1 A népesség gazdasági aktivitás szerint, 2011 (folytatás)

Terület	Foglalkoztatott	Munkanélküli	Inaktív kereső	Eltartott	Összesen	megoszlás, százalék				
						Foglalkoztatott	Munkanélküli	Inaktív kereső	Eltartott	Összesen
J01 K02 Lácacséke	39	23	102	165	329	11,9	7,0	31,0	50,2	100,0
J02 K03 Ládbesenyő	91	20	100	69	280	32,5	7,1	35,7	24,6	100,0
J02 K03 Lak	135	25	228	253	641	21,1	3,9	35,6	39,5	100,0
J13 K12 Legyesbénye	510	145	474	419	1 548	32,9	9,4	30,6	27,1	100,0
J14 K13 Léh	106	39	142	122	409	25,9	9,5	34,7	29,8	100,0
J09 K09 Lénárdaróc	74	26	134	43	277	26,7	9,4	48,4	15,5	100,0
J03 K04 Litka	19	7	31	61,3	22,6	100,0
J13 K12 Mád	827	155	796	468	2 246	36,8	6,9	35,4	20,8	100,0
J11 K10 Makkoshotyka	243	88	269	272	872	27,9	10,1	30,8	31,2	100,0
J08 K08 Mályi	1 684	304	1 164	972	4 124	40,8	7,4	28,2	23,6	100,0
J05 K05 Mályinka	147	38	203	79	467	31,5	8,1	43,5	16,9	100,0
J02 K03 Martonyi	98	11	157	175	441	22,2	2,5	35,6	39,7	100,0
J13 K12 Megyaszó	780	205	776	967	2 728	28,6	7,5	28,4	35,4	100,0
J03 K04 Méra	493	184	494	569	1 740	28,3	10,6	28,4	32,7	100,0
J02 K03 Meszes	48	8	97	35	188	25,5	4,3	51,6	18,6	100,0
J07 K07 Mezőnagymihály	353	61	360	272	1 046	33,7	5,8	34,4	26,0	100,0
J07 K07 Mezőnyárád	596	82	530	406	1 614	36,9	5,1	32,8	25,2	100,0
J13 K12 Mezőzombor	661	162	806	743	2 372	27,9	6,8	34,0	31,3	100,0
J12 K11 Mikóháza	218	23	178	133	552	39,5	4,2	32,2	24,1	100,0
J04 K01 Mogyoróska	17	-	45	18	80	21,3	-	56,3	22,5	100,0
J14 K13 Monaj	67	35	57	69	228	29,4	15,4	25,0	30,3	100,0
J13 K12 Monok	476	168	586	504	1 734	27,5	9,7	33,8	29,1	100,0
J05 K05 Múcsony	1 009	253	1 058	789	3 109	32,5	8,1	34,0	25,4	100,0
J15 K08 Muhi	215	23	149	113	500	43,0	4,6	29,8	22,6	100,0
J05 K05 Nagybarca	331	99	263	299	992	33,4	10,0	26,5	30,1	100,0
J15 K14 Nagycsécs	255	57	263	229	804	31,7	7,1	32,7	28,5	100,0
J12 K11 Nagyhuta	20	6	31	6	63	31,7	9,5	49,2	9,5	100,0
J14 K13 Nagykinizs	80	35	111	93	319	25,1	11,0	34,8	29,2	100,0
J01 K02 Nagyrozvágy	204	58	241	134	637	32,0	9,1	37,8	21,0	100,0
J07 K07 Négyes	75	20	117	39	251	29,9	8,0	46,6	15,5	100,0
J09 K09 Nekézseny	254	48	319	148	769	33,0	6,2	41,5	19,2	100,0
J15 K14 Nemesbikk	369	83	289	248	989	37,3	8,4	29,2	25,1	100,0
J03 K04 Novajdrány	374	140	447	443	1 404	26,6	10,0	31,8	31,6	100,0
J14 K13 Nyésta	12	8	17	12	49	24,5	16,3	34,7	24,5	100,0
J12 K11 Nyíri	99	47	144	114	404	24,5	11,6	35,6	28,2	100,0
J02 K03 Nyomár	130	16	94	86	326	39,9	4,9	28,8	26,4	100,0
J11 K10 Olaszlízka	502	127	533	555	1 717	29,2	7,4	31,0	32,3	100,0
J08 K08 Onga	1 610	492	1 264	1 492	4 858	33,1	10,1	26,0	30,7	100,0
J08 K08 Ónod	693	183	680	854	2 410	28,8	7,6	28,2	35,4	100,0
J05 K05 Ormosbánya	450	113	652	435	1 650	27,3	6,8	39,5	26,4	100,0
J15 K14 Oszlár	106	34	136	111	387	27,4	8,8	35,1	28,7	100,0
J01 K02 Pácín	376	135	518	419	1 448	26,0	9,3	35,8	28,9	100,0
J14 K04 Pamlény	7	9	20	9	45	15,6	20,0	44,4	20,0	100,0
J04 K01 Pányok	11	5	37	10	63	17,5	7,9	58,7	15,9	100,0
J08 K08 Parasznya	382	86	410	302	1 180	32,4	7,3	34,7	25,6	100,0
J04 K04 Pere	65	36	100	116	317	20,5	11,4	31,5	36,6	100,0
J03 K04 Percse	13	7	27	48,1	25,9	100,0
J02 K03 Perkupa	280	55	283	219	837	33,5	6,6	33,8	26,2	100,0
J13 K12 Prüg	583	211	644	1 006	2 444	23,9	8,6	26,4	41,2	100,0
J12 K11 Pusztafalu	61	7	104	28	200	30,5	3,5	52,0	14,0	100,0
J03 K04 Pusztaradvány	30	30	94	101	255	11,8	11,8	36,9	39,6	100,0
J08 K08 Radostyán	192	60	203	176	631	30,4	9,5	32,2	27,9	100,0
J10 K05 Ragály	165	69	272	160	666	24,8	10,4	40,8	24,0	100,0
J02 K03 Rakaca	74	200	182	318	774	9,6	25,8	23,5	41,1	100,0
J02 K03 Rakacaszend	63	72	110	119	364	17,3	19,8	30,2	32,7	100,0
J14 K13 Rásonyásberencs	152	61	166	206	585	26,0	10,4	28,4	35,2	100,0



4.1.5.1 A népesség gazdasági aktivitás szerint, 2011 (folytatás)

Terület	Foglalkoztatott	Munkanélküli	Inaktív kereső	Eltartott	Összesen	Foglalkoztatott	Munkanélküli	Inaktív kereső	Eltartott	Összesen
						megoszlás, százalék				
J13 K12 Rátka	350	73	336	193	952	36,8	7,7	35,3	20,3	100,0
J04 K01 Regéc	29	...	43	...	81	35,8	...	53,1	...	100,0
J08 K08 Répáshuta	149	34	178	84	445	33,5	7,6	40,0	18,9	100,0
J01 K02 Révleányvár	102	11	221	104	438	23,3	2,5	50,5	23,7	100,0
J01 K02 Ricse	460	147	634	489	1 730	26,6	8,5	36,6	28,3	100,0
J05 K05 Rudolftelep	204	55	252	245	756	27,0	7,3	33,3	32,4	100,0
J08 K08 Sajóecseg	421	56	310	264	1 051	40,1	5,3	29,5	25,1	100,0
J05 K05 Sajógalgóc	120	25	101	93	339	35,4	7,4	29,8	27,4	100,0
J08 K08 Sajóhidvég	250	92	316	393	1 051	23,8	8,8	30,1	37,4	100,0
J05 K05 Sajóivánka	260	51	141	160	612	42,5	8,3	23,0	26,1	100,0
J08 K08 Sajókápolna	110	39	127	107	383	28,7	10,2	33,2	27,9	100,0
J05 K05 Sajókaza	744	360	880	1 077	3 061	24,3	11,8	28,7	35,2	100,0
J08 K08 Sajókeresztúr	580	97	484	388	1 549	37,4	6,3	31,2	25,0	100,0
J08 K08 Sajólád	938	252	820	926	2 936	31,9	8,6	27,9	31,5	100,0
J08 K08 Sajólászlófalva	157	30	115	128	430	36,5	7,0	26,7	29,8	100,0
J10 K09 Sajómercse	42	28	89	47	206	20,4	13,6	43,2	22,8	100,0
J10 K09 Sajónémeti	139	55	178	165	537	25,9	10,2	33,1	30,7	100,0
J15 K14 Sajóőrös	567	67	357	346	1 337	42,4	5,0	26,7	25,9	100,0
J08 K08 Sajópálfala	299	52	224	169	744	40,2	7,0	30,1	22,7	100,0
J08 K08 Sajópetri	457	111	393	519	1 480	30,9	7,5	26,6	35,1	100,0
J10 K09 Sajópüspöki	137	21	166	156	480	28,5	4,4	34,6	32,5	100,0
J08 K08 Sajósenye	153	28	156	100	437	35,0	6,4	35,7	22,9	100,0
J15 K14 Sajószöged	966	122	689	497	2 274	42,5	5,4	30,3	21,9	100,0
J08 K08 Sajóvamos	874	125	619	567	2 185	40,0	5,7	28,3	25,9	100,0
J10 K09 Sajóvelezd	260	60	262	225	807	32,2	7,4	32,5	27,9	100,0
J07 K07 Sály	400	213	617	719	1 949	20,5	10,9	31,7	36,9	100,0
J11 K10 Sáradsadány	76	16	96	59	247	30,8	6,5	38,9	23,9	100,0
J09 K09 Sánta	331	107	407	275	1 120	29,6	9,6	36,3	24,6	100,0
J14 K13 Selyeb	86	62	154	158	460	18,7	13,5	33,5	34,3	100,0
J01 K02 Semjén	84	40	176	151	451	18,6	8,9	39,0	33,5	100,0
J10 K09 Serényfalva	359	83	285	280	1 007	35,7	8,2	28,3	27,8	100,0
J04 K01 Sima	8	...	9	...	21	38,1	...	42,9	...	100,0
J08 K12 Sóstófalva	67	20	71	82	240	27,9	8,3	29,6	34,2	100,0
J02 K03 Szakácsi	8	39	41	59	147	5,4	26,5	27,9	40,1	100,0
J15 K14 Szakáld	153	32	135	135	455	33,6	7,0	29,7	29,7	100,0
J03 K04 Szalaszend	279	125	313	353	1 070	26,1	11,7	29,3	33,0	100,0
J02 K03 Szalonna	293	93	332	360	1 078	27,2	8,6	30,8	33,4	100,0
J14 K04 Szászfa	31	...	75	...	134	23,1	...	56,0	...	100,0
J16 K15 Szegi	86	36	90	78	290	29,7	12,4	31,0	26,9	100,0
J16 K15 Szegilong	66	18	73	47	204	32,4	8,8	35,8	23,0	100,0
J03 K04 Szemere	81	65	86	140	372	21,8	17,5	23,1	37,6	100,0
J02 K03 Szendrőlád	222	147	683	902	1 954	11,4	7,5	35,0	46,2	100,0
J07 K07 Szentistván	834	178	968	495	2 475	33,7	7,2	39,1	20,0	100,0
J14 K13 Szentistvánbaksa	74	20	97	71	262	28,2	7,6	37,0	27,1	100,0
J02 K03 Szin	121	91	238	335	785	15,4	11,6	30,3	42,7	100,0
J02 K03 Szinpetri	71	24	81	60	236	30,1	10,2	34,3	25,4	100,0
J08 K08 Szirmabesenyő	1 830	226	1 317	1 065	4 438	41,2	5,1	29,7	24,0	100,0
J07 K07 Szomolya	522	116	547	486	1 671	31,2	6,9	32,7	29,1	100,0
J02 K03 Szögliget	184	51	283	84	602	30,6	8,5	47,0	14,0	100,0
J02 K03 Szőlősardó	28	3	64	9	104	26,9	2,9	61,5	8,7	100,0
J10 K05 Szuhafő	55	23	44	29	151	36,4	15,2	29,1	19,2	100,0
J05 K05 Szuhakálló	324	70	328	287	1 009	32,1	6,9	32,5	28,4	100,0
J02 K03 Szuhogy	334	146	389	319	1 188	28,1	12,3	32,7	26,9	100,0
J16 K15 Taktabáj	142	67	162	233	604	23,5	11,1	26,8	38,6	100,0
J13 K12 Taktaharkány	1 040	301	1 251	1 019	3 611	28,8	8,3	34,6	28,2	100,0
J13 K12 Taktakenéz	215	123	440	479	1 257	17,1	9,8	35,0	38,1	100,0



4.1.5.1 A népesség gazdasági aktivitás szerint, 2011 (folytatás)

Terület	Foglalkoztatott	Munkanélküli	Inaktív kereső	Eltartott	Összesen	Foglalkoztatott	Munkanélküli	Inaktív kereső	Eltartott	Összesen
						megoszlás, százalék				
J13 K12 Taktaszada	481	147	637	654	1 919	25,1	7,7	33,2	34,1	100,0
J04 K12 Tállya	598	209	690	433	1 930	31,0	10,8	35,8	22,4	100,0
J16 K15 Tarcal	929	300	901	771	2 901	32,0	10,3	31,1	26,6	100,0
J07 K07 Tard	412	59	592	247	1 310	31,5	4,5	45,2	18,9	100,0
J05 K05 Tardona	373	66	385	237	1 061	35,2	6,2	36,3	22,3	100,0
J04 K01 Telkibánya	182	24	235	120	561	32,4	4,3	41,9	21,4	100,0
J02 K03 Teresztenye	4	–	14	3	21	19,0	–	66,7	14,3	100,0
J07 K07 Tibolddaróc	481	74	518	363	1 436	33,5	5,2	36,1	25,3	100,0
J07 K06 Tiszabábolna	107	18	188	69	382	28,0	4,7	49,2	18,1	100,0
J01 K02 Tiszacsermely	105	70	176	223	574	18,3	12,2	30,7	38,9	100,0
J06 K06 Tiszadorogma	123	29	140	69	361	34,1	8,0	38,8	19,1	100,0
J01 K02 Tiszakarád	534	266	752	912	2 464	21,7	10,8	30,5	37,0	100,0
J06 K06 Tiszakeszi	938	207	757	675	2 577	36,4	8,0	29,4	26,2	100,0
J16 K15 Tiszaladány	232	33	245	162	672	34,5	4,9	36,5	24,1	100,0
J13 K12 Tiszalúc	1 617	525	1 529	1 634	5 305	30,5	9,9	28,8	30,8	100,0
J15 K14 Tiszapalkonya	534	101	445	392	1 472	36,3	6,9	30,2	26,6	100,0
J16 K15 Tiszatardos	55	22	102	60	239	23,0	9,2	42,7	25,1	100,0
J06 K06 Tiszatarján	453	115	375	464	1 407	32,2	8,2	26,7	33,0	100,0
J07 K06 Tiszavalk	101	9	148	45	303	33,3	3,0	48,8	14,9	100,0
J11 K10 Tolcsa	603	175	547	476	1 801	33,5	9,7	30,4	26,4	100,0
J02 K03 Tomor	79	13	90	47	229	34,5	5,7	39,3	20,5	100,0
J02 K03 Tornabarakony	3	–	10	–	13	23,1	–	76,9	–	100,0
J02 K03 Tornakápolna	4	–	4	3	11	36,4	–	36,4	27,3	100,0
J02 K03 Tornanádaska	63	109	134	420	726	8,7	15,0	18,5	57,9	100,0
J02 K03 Tornaszentandrás	71	4	92	20	187	38,0	2,1	49,2	10,7	100,0
J02 K03 Tornaszentjakab	48	22	85	45	200	24,0	11,0	42,5	22,5	100,0
J04 K01 Tornyosnémeti	141	52	163	116	472	29,9	11,0	34,5	24,6	100,0
J10 K05 Trizs	74	8	88	49	219	33,8	3,7	40,2	22,4	100,0
J08 K12 Újcsanános	277	63	222	305	867	31,9	7,3	25,6	35,2	100,0
J09 K09 Uppony	96	13	139	39	287	33,4	4,5	48,4	13,6	100,0
J05 K05 Vadna	275	51	157	164	647	42,5	7,9	24,3	25,3	100,0
J12 K11 Vágáshuta	19	7	31	14	71	26,8	9,9	43,7	19,7	100,0
J11 K10 Vajdácaska	381	103	433	398	1 315	29,0	7,8	32,9	30,3	100,0
J11 K10 Vámosújfalú	292	57	260	208	817	35,7	7,0	31,8	25,5	100,0
J08 K08 Varbó	375	57	402	258	1 092	34,3	5,2	36,8	23,6	100,0
J02 K03 Varbóc	7	...	30	...	42	16,7	...	71,4	...	100,0
J07 K07 Vatta	292	68	326	248	934	31,3	7,3	34,9	26,6	100,0
J04 K01 Vilmány	185	296	370	588	1 439	12,9	20,6	25,7	40,9	100,0
J12 K11 Vilyvitány	70	13	97	47	227	30,8	5,7	42,7	20,7	100,0
J11 K10 Viss	138	67	266	197	668	20,7	10,0	39,8	29,5	100,0
J02 K03 Viszló	18	3	39	11	71	25,4	4,2	54,9	15,5	100,0
J04 K01 Vizsoly	176	71	246	372	865	20,3	8,2	28,4	43,0	100,0
J10 K05 Zádorfalva	102	51	149	136	438	23,3	11,6	34,0	31,1	100,0
J11 K10 Zalkod	39	15	122	32	208	18,8	7,2	58,7	15,4	100,0
J01 K02 Zemplénagárd	160	43	368	218	789	20,3	5,4	46,6	27,6	100,0
J02 K03 Ziliz	122	27	105	103	357	34,2	7,6	29,4	28,9	100,0
J10 K05 Zubogy	172	20	238	125	555	31,0	3,6	42,9	22,5	100,0
J04 K01 Zsujta	47	25	52	42	166	28,3	15,1	31,3	25,3	100,0
Megye összesen	231 792	52 110	216 327	186 037	686 266	33,8	7,6	31,5	27,1	100,0

4.1.6 Nemzetiség, anyanyelv

4.1.6.1 A népesség nemzetiség szerint, 2011

Terület	A nemzetiség, az anyanyelv, a családi, baráti közösségben használt nyelv válaszok legalább egyike szerint										
	magyar	bolgár	cigány (romani, beás)	görög	horvát	lengyel	német	örmény	román	ruszin	szerb
Megyei jogú város	141 951	132	5 441	151	27	131	912	36	208	165	56
Többi város	203 623	102	16 451	26	12	343	1 494	77	219	342	28
Városok együtt	345 574	234	21 892	177	39	474	2 406	113	427	507	84
Községek, nagyközségek	254 076	101	36 484	27	9	189	1 804	40	225	950	18
Megye összesen	599 650	335	58 376	204	48	663	4 210	153	652	1 457	102
Járások											
J01 Cigándi	14 606	2	2 646	2	–	1	16	1	8	3	3
J02 Edelényi	29 602	20	6 052	1	–	157	133	2	50	152	1
J03 Encsi	19 862	7	4 973	2	1	2	56	4	11	48	1
J04 Gönci	17 348	4	2 698	1	1	1	43	3	17	104	1
J05 Kazincbarcikai	58 247	29	3 919	5	3	165	355	21	61	144	9
J06 Mezőcsáti	12 884	7	1 376	1	1	3	47	6	8	1	–
J07 Mezőkövesdi	37 326	16	2 202	1	–	18	211	9	33	5	2
J08 Miskolci	215 090	187	12 061	161	28	216	1 183	54	284	312	67
J09 Ózdi	47 043	14	6 808	9	2	23	193	10	30	4	5
J10 Putnoki	16 821	7	1 573	5	–	1	51	4	1	2	1
J11 Sárospataki	21 009	6	1 502	2	1	8	629	3	24	359	6
J12 Sátoraljaújhelyi	20 723	9	2 780	1	4	10	192	1	30	127	–
J13 Szerencsi	33 893	11	3 777	–	3	16	827	6	25	9	3
J14 Szikszói	16 316	5	3 434	3	–	10	65	4	8	115	2
J15 Tiszaujvárosi	27 032	9	1 955	7	4	30	145	21	47	69	1
J16 Tokaji	11 848	2	620	3	–	2	64	4	15	3	–
Statistikai kistérségek											
K01 Abauj-Hegyközi	12 998	2	2 222	1	–	–	32	2	9	103	1
K02 Bodrogközi	15 521	2	2 692	2	–	1	16	1	10	3	3
K03 Edelényi	30 332	20	6 053	1	–	157	134	2	50	153	1
K04 Encsi	21 560	8	5 188	3	2	2	60	5	12	48	1
K05 Kazincbarcikai	51 354	24	3 494	4	3	103	256	21	58	142	8
K06 Mezőcsáti	12 769	7	1 309	1	1	3	45	6	6	1	–
K07 Mezőkövesdi	36 673	16	2 202	1	–	18	208	9	33	5	2
K08 Miskolci	225 793	194	12 934	162	28	278	1 291	54	288	314	68
K09 Ózdi	58 765	19	7 860	14	2	24	230	14	31	5	6
K10 Sárospataki	21 009	6	1 502	2	1	8	629	3	24	359	6
K11 Sátoraljaújhelyi	19 808	9	2 734	1	4	10	192	1	28	127	–
K12 Szerencsi	36 980	12	3 927	–	3	18	842	6	33	10	3
K13 Szikszói	16 875	5	3 617	2	–	10	65	4	7	115	2
K14 Tiszaujvárosi	27 365	9	2 022	7	4	29	146	21	48	69	1
K15 Tokaji	11 848	2	620	3	–	2	64	4	15	3	–
Népesség-nagyságcsoport											
Városok											
100 000–	141 951	132	5 441	151	27	131	912	36	208	165	56
50 000–99 999	–	–	–	–	–	–	–	–	–	–	–
30 000–49 999	29 482	9	3 793	7	–	20	151	5	23	4	5
20 000–29 999	25 470	14	839	4	2	46	131	15	25	18	7
15 000–19 999	42 102	8	2 721	5	6	43	363	25	65	64	2
10 000–14 999	21 266	9	1 328	2	1	69	345	2	20	55	5
5 000– 9 999	58 469	58	5 019	6	1	154	339	23	64	165	4
1 000– 4 999	26 834	4	2 751	2	2	11	165	7	22	36	5
Együtt	345 574	234	21 892	177	39	474	2 406	113	427	507	84



4.1.6.1 A népesség nemzetiség szerint, 2011 (folytatás)

Terület	A nemzetiség, az anyanyelv, a családi, baráti közösségben használt nyelv válaszok legalább egyike szerint										
	magyar	bolgár	cigány (romani, beás)	görög	horvát	lengyel	német	örmény	román	ruszin	szerb
Községek, nagyközségek											
10 000–14 999	–	–	–	–	–	–	–	–	–	–	–
5 000– 9 999	4 878	7	467	–	–	1	4	1	2	–	2
3 000– 4 999	27 163	6	3 855	4	–	49	79	4	38	132	2
2 000– 2 999	43 874	10	5 333	5	1	6	161	7	31	41	5
1 500– 1 999	46 437	31	8 059	1	3	11	159	8	43	59	2
1 000– 1 499	47 921	15	5 612	4	1	28	167	7	47	84	4
500– 999	49 729	26	8 062	10	2	41	1 131	6	39	224	2
200– 499	28 282	4	4 239	1	1	52	81	6	23	240	1
199 és kevesebb	5 792	2	857	2	1	1	22	1	2	170	–
Együtt	254 076	101	36 484	27	9	189	1 804	40	225	950	18
Összesen	599 650	335	58 376	204	48	663	4 210	153	652	1 457	102
Ebből:											
50 000–99 999	–	–	–	–	–	–	–	–	–	–	–
30 000–49 999	29 482	9	3 793	7	–	20	151	5	23	4	5
20 000–29 999	25 470	14	839	4	2	46	131	15	25	18	7
15 000–19 999	42 102	8	2 721	5	6	43	363	25	65	64	2
10 000–14 999	21 266	9	1 328	2	1	69	345	2	20	55	5
5 000– 9 999	63 347	65	5 486	6	1	155	343	24	66	165	6
3 000– 4 999	43 859	9	5 490	6	1	56	189	8	51	136	3
2 000– 2 999	53 067	11	6 449	5	2	10	213	10	40	41	9
1 500– 1 999	46 437	31	8 059	1	3	11	159	8	43	59	2
Települések adatai											
Megyeszékhely											
J08 K08 Miskolc	141 951	132	5 441	151	27	131	912	36	208	165	56
Többi város											
J04 K01 Abaújszántó	2 979	–	198	–	–	–	15	–	4	–	...
J08 K08 Alsószolca	4 945	...	716	–	–	...	19	3	7	...	–
J09 K09 Borsodnádásd	2 704	...	338	–	13	–	–
J01 K02 Cigánd	2 723	–	443	–	–	–	7	–	...
J02 K03 Edelény	8 453	8	607	–	–	57	34	...	3	71	...
J08 K08 Emőd	4 416	5	179	...	–	69	16	...	12	–	–
J03 K04 Encs	5 899	...	1 128	...	–	...	12	...	4	...	–
J08 K08 Felsőszolca	5 804	30	781	–	–	4	20	–	7	12	...
J04 K01 Gönc	1 805	–	125	–	–	–	...	–	...	–	–
J05 K05 Kazinbarcika	25 470	14	839	4	...	46	131	15	25	18	7
J06 K06 Mezőcsát	5 487	3	467	...	–	...	16	4	...	–	–
J07 K07 Mezőkeresztes	3 465	...	172	–	–	–	17	–	3	...	–
J07 K07 Mezőkövesd	14 206	...	661	–	–	14	87	5	15
J08 K08 Nyékládháza	4 468	4	12	–	–	...	24	4	9	9	–
J09 K09 Ózd	29 482	9	3 793	7	–	20	151	5	23	4	5
J12 K11 Pálháza	945	–	–	–	–	–	3	–	–	32	...
J10 K09 Putnok	5 940	...	568	...	–	...	21	4	–
J05 K05 Rudabánya	2 246	–	323	–	–	4	42	...	–	–	–
J08 K08 Sajóbáony	2 419	...	225	–	...	–	...	–	5	–	...
J05 K08 Sajószentpéter	10 528	7	945	...	–	62	112	–	3
J11 K10 Sárospatak	10 738	...	383	7	233	...	17	53	4
J12 K11 Sátoraljaújhely	13 987	...	1 937	...	4	5	181	–	26	21	–
J02 K03 Szendrő	3 685	–	867	–	–	5	39	–	4	–	–
J13 K12 Szerencs	7 953	...	217	–	...	9	142	...	15	3	–
J14 K13 Szikszó	5 104	...	344	...	–	10	35	...	4	67	...
J15 K14 Tiszaujváros	13 909	6	123	4	...	24	95	20	24	41	...
J16 K15 Tokaj	3 863	–	60	...	–	...	26	3	–



4.1.6.1 A népesség nemzetiség szerint, 2011 (folytatás)

Terület	A nemzetiség, az anyanyelv, a családi, baráti közösségben használt nyelv válaszok legalább egyike szerint										
	magyar	bolgár	cigány (romani, beás)	görög	horvát	lengyel	német	örmény	román	ruszin	szerb
Községek, nagyközségek											
J04 K04 Abaújalpár	79	–	–	–	–	–	–	–	–	–	–
J04 K04 Abaújkér	708	...	119	–	–	–	...	–	–	–	–
J14 K13 Abaújlak	74	–	–	–	–	–	–	–	–	–	–
J14 K13 Abaújszolnok	170	–	118	–	–	–	–	–	–
J04 K01 Abaújvár	211	–	24	–	–	–	...	–	–	–	–
J02 K03 Abod	210	–	27	–	–	–	3	–	–	33	–
J10 K03 Aggtelek	511	–	–	–	–	–	–	–	–	...	–
J05 K08 Alacska	734	–	–	–	–	–	–	–	–	–	–
J12 K02 Alsóberecki	675	–	38	–	–	–	–	–	–
J13 K12 Alsódobsza	285	–	17	–	–	–	...	–	–	–	–
J03 K04 Alsógagy	86	–	–	–	–	–	–	–	–
J12 K11 Alsóregmec	176	–	–	–	–	–	...	–	...	–	–
J10 K05 Alsószuha	422	–	47	–	–	–	5	–	–	–	–
J05 K05 Alsótelekes	144	–	13	–	–	–	–	–	–
J14 K13 Alsóvadász	1 515	...	577	...	–	–	5	–	–	–	–
J04 K01 Arka	58	–	–	–	–	–	–	–	–	–	–
J09 K09 Arló	3 249	–	753	–	–	–	4	–	–	–	...
J08 K08 Arnót	2 340	...	22	–	–	–	13	–	5	3	...
J06 K06 Ároktő	973	–	296	–	–	–	4	–	–
J14 K13 Aszaló	1 668	...	340	–	–	–	6	–	–	–	–
J03 K04 Baktakék	770	–	312	–	–	–	...	–	–	...	–
J02 K03 Balajt	451	–	274	–	–	–	–	–	–	–	–
J05 K05 Bánhorvát	1 277	...	17	–	–	4	...	–	–	–	...
J10 K09 Bánréve	1 126	–	69	–	–	–	5	–	–	–	...
J04 K01 Baskó	166	–	–	–	–	–	3	–	–	59	–
J02 K03 Becskeháza	36	–	–	–	–	–	–	–	–
J13 K12 Bekecs	2 005	...	5	–	...	–	12	–	–	–	...
J05 K05 Berente	1 046	...	97	–	–	–	3	–	–
J03 K04 Beret	256	–	148	–	–	–	–	–	–	–	–
J08 K08 Berzék	1 036	–	108	–	–	–	...	–	...	–	–
J01 K02 Bodroghalom	1 195	–	107	–	–	–	...	–	–	...	–
J16 K15 Bodrogkeresztúr	1 015	–	8	–	–	–	6	–	–	–	–
J16 K15 Bodrogkisfalud	758	...	28	–	–	–	4	–	...	–	–
J11 K10 Bodrogolaszi	800	–	4	–	–	–	...	–	–
J02 K03 Bódvalenke	168	–	103	–	–	–	–	–	–	–	–
J02 K03 Bódvarákó	67	–	–	–	–	–	–	–	–
J02 K03 Bódvaszilás	971	–	112	–	–	...	21	–	–	–	–
J07 K07 Bogács	1 763	4	374	–	–	–	22	–	...	–	–
J04 K01 Boldogkőújfalu	529	–	237	–	–	–	–	–	–	–	–
J04 K01 Boldogkőváralja	919	–	153	–	–	–	–	25	–
J02 K03 Boldva	1 940	...	301	–	–	–	6	–	–	–	–
J09 K09 Borsodbóta	785	–	173	–	–	–	–	–	–
J07 K07 Borsodgeszt	249	–	–	–	–	–	–	–	–	–	–
J07 K07 Borsodivánka	633	...	16	...	–	–	...	–	3	–	–
J09 K09 Borsodszentgyörgy	1 037	–	94	...	–	–	3	...	–	–	–
J02 K03 Borsodszirák	1 078	–	226	–	–	–	...	–	–
J12 K11 Bózsza	168	–	–	–	–	–	–	–	–	–	...
J08 K08 Bócs	2 474	–	284	–	–	...	6
J07 K07 Bükkábrány	1 533	...	–	–	–	...	9	–	–	–	–
J08 K08 Bükkaranyos	1 312	...	52	–	–	–	9	–	–
J09 K09 Bükkmogyorósd	124	–	–	–	–	–	–	–	–	–	–
J08 K08 Bükkzentkereszt	980	–	–	–	–	–	5	...	3	–	...
J07 K07 Bükkzsérc	973	...	–	–	–	–	5	...	–	–	–
J03 K04 Büttös	173	–	7	–	–	–	–	–	–	–	–



4.1.6.1 A népesség nemzetiség szerint, 2011 (folytatás)

Terület	A nemzetiség, az anyanyelv, a családi, baráti közösségben használt nyelv válaszok legalább egyike szerint										
	magyar	bolgár	cigány (romani, beás)	görög	horvát	lengyel	német	örmény	román	ruszin	szerb
J03 K04 Csenyété	390	-	349	-	-	-	-	-	-	-	-
J07 K07 Cserépfalu	895	-	-	-	-	3	3	-	...	-	...
J07 K07 Cserépváralja	366	-	-	-	-	-	-	-	-	-	-
J09 K09 Csernely	769	...	183	-	-	-	4	-	-	-	-
J07 K07 Csincse	389	-	...	-	-	-	...	-	-	-	-
J03 K04 Csobád	637	-	151	-	-	-	-	-	...	-	-
J16 K15 Csobaj	645	-	10	-	-	-	-	...	3	-	-
J09 K09 Csokvaomány	816	-	16	...	-	-	...	-	-	-	-
J02 K03 Damak	211	-	-	-	-	-	-	-	-	-	-
J01 K02 Dámóc	343	-	68	-	-	-	-	-	-	...	-
J02 K03 Debréte	14	-	-	-	-	-	-	-	-	-	-
J05 K05 Dédestapolcsány	1 342	-	22	-	-	4	3	-	-	-	-
J03 K04 Detek	257	-	36	-	-	-	-	-	-	-	...
J09 K09 Domaháza	810	-	118	-	-	-	-	-	-
J10 K05 Dövény	266	-	41	-	-	-	-	-	-
J10 K09 Dubicsány	246	-	-	-	-	-	...	-	-	-	-
J07 K07 Egerlövő	480	-	13	-	-	-	5	-	3	-	-
J02 K03 Égerszög	47	-	-	-	-	-	-	-	-	-	-
J16 K15 Erdőbénye	1 075	...	46	-	-	-	5	-	...	-	-
J11 K10 Erdőhorvát	460	-	78	-	-	-	7	38	-
J03 K04 Fáj	367	-	7	-	-	-	-	-	-	-	-
J03 K04 Fancsal	292	-	-	-	-	-	-	-	-	-	-
J09 K09 Farkaslyuk	1 730	-	811	-	-	...	4	-	...	-	-
J12 K02 Felsőberecki	240	-	8	-	-	-	-	-	-	-	-
J04 K13 Felsődobsza	737	-	195	-	-	-	-	-	-	-	-
J03 K04 Felsőgagy	194	-	57	-	-	-	5	-	-	-	-
J10 K05 Felsőkelecsény	348	-	39	-	-	-	3	-	-	-	-
J10 K05 Felsőnyárad	843	...	33	-	-	-	...	-	-	-	-
J12 K11 Felsőregmec	324	-	252	-	-	-	-	-	-
J05 K05 Felsőtelekes	583	-	55	-	-	-	...	-	...	-	-
J14 K13 Felsővadász	457	-	210	-	-	-	-	-	3	-	-
J12 K11 Filkeháza	108	-	-	-	-	-	-	-	-	54	-
J04 K01 Fony	280	-	43	-	-	-	-	-	-	-	-
J03 K04 Forró	2 291	-	933	-	-	-	...	-	...	-	-
J03 K04 Fulókercs	357	...	142	...	-	-	-	-	-	-	-
J12 K11 Füzér	363	-	7	-	-	4	-	-	-
J12 K11 Füzérkajata	109	-	...	-	-	-	...	-	-	-	-
J12 K11 Füzérkomlós	304	-	94	-	-	-	-	-	-	-	-
J12 K11 Füzérradvány	324	-	105	-	-	-	-	...	-	-	-
J14 K13 Gadna	258	-	66	-	-	-	-	-	-	-	-
J03 K04 Gagypáti	16	-	-	-	-	-	-	-	-	-	-
J14 K13 Gagybátor	192	-	80	-	-	-	-	-	-	-	-
J14 K13 Gagyvendégi	213	-	44	-	-	-	-	-	-	-	-
J02 K03 Galvács	84	-	-	-	-	-	-	-	-
J03 K04 Garadna	375	-	-	-	-	-	-	-	...	46	-
J06 K06 Gelej	462	-	-	-	-	-	3	-	-	-	-
J08 K08 Gesztely	2 407	-	366	-	-	-	3	4	-	-	-
J04 K04 Gibárt	297	-	3	-	-	-	-	-	-
J15 K14 Girincs	880	-	321	-	-	...	-	-	...	-	-
J04 K12 Golop	475	-	-	-	-	-	...	-	-	-	-
J10 K09 Gömörszőlős	69	-	-	-	-	-	-	-	-	-	-
J04 K01 Göncruszka	555	-	78	-	-	-	-	-	-
J11 K10 Györgytarló	454	-	62	-	-	-	-	-	-
J14 K13 Halmaj	1 646	...	284	-	-	...	5	-	-	-	-
J02 K03 Hangács	497	-	34	-	-	-	-	-	-



4.1.6.1 A népesség nemzetiség szerint, 2011 (folytatás)

Terület	A nemzetiség, az anyanyelv, a családi, baráti közösségben használt nyelv válaszok legalább egyike szerint										
	magyar	bolgár	cigány (romani, beás)	görög	horvát	lengyel	német	örmény	román	ruszin	szerb
J09 K09 Hangony	1 455	...	123	...	-	-	7	-	-	-	-
J11 K10 Háromhuta	99	-	-	-	-	-	-	-	-	-	-
J08 K08 Harsány	1 879	...	95	-	-	-	4	-	...	-	...
J02 K03 Hegymeg	95	-	-	-	-	-	-	-	-	-	-
J04 K01 Hejce	216	-	-	-	-	-	-	-	-	-	-
J15 K14 Hejőbába	1 487	-	283	-	-	-	3	...	4	-	-
J15 K14 Hejőkeresztúr	883	-	14	-	-	-	3	-	-	26	-
J15 K14 Hejőkürt	282	-	10	-	-	-	-	-	-	-	-
J06 K14 Hejőpapi	768	-	67	-	-	-	5	-	-
J15 K14 Hejőszalonta	765	...	280	-	-	-	-	-	-
J11 K10 Hercegkút	583	...	-	-	-	...	362	-	-	-	-
J04 K04 Hernádbüd	128	-	-	-	-	-	-	-	-
J04 K01 Hernádcéce	208	-	83	-	-	-	...	-	-	...	-
J08 K08 Hernádkak	1 626	3	334	-	-	-	...	-	6	...	-
J14 K13 Hernádkércs	291	-	56	-	-	-	-	-	-
J08 K08 Hernádnémeti	3 327	...	455	...	-	-	12	...	7	...	-
J03 K04 Hernádpetri	214	-	53	-	-	-	-	-	-	-	-
J03 K04 Hernádszentandrás	327	-	10	-	-	-	-	-	-	-	-
J04 K01 Hernádszurdok	170	-	50	-	-	-	-	-	-	-	-
J03 K04 Hernádvécse	860	...	415	-	-	-	...	-	-	-	...
J10 K09 Hét	459	-	-	-	-	-	...	-	-	-	-
J04 K01 Hidasnémeti	954	-	142	-	-	-	-	-	-
J02 K03 Hidvégardó	546	-	25	-	-	-	...	-	-	...	-
J12 K11 Hollóháza	807	-	4	-	-	-	-	-	-
J14 K13 Homrogd	900	...	257	-	-	-	...	-	-	48	-
J06 K06 Igrici	1 183	...	109	-	-	-	3	...	-	...	-
J10 K05 Imola	82	-	-	-	-	-	-	-	-	-	-
J03 K04 Ináncs	1 098	-	104	-	29	-	-	-	-
J02 K03 Irota	68	-	-	-	-	-	-	-	-	42	-
J05 K05 Izsófalva	1 605	...	153	-	-	-	4	-	...	-	-
J10 K05 Jákfalva	508	-	136	-	-	-	...	-	-	-	-
J09 K09 Járdánháza	1 687	...	305	-	3	-	...	-	-
J10 K03 Jósfaő	219	-	...	-	-	-	...	-	-	-	-
J07 K07 Kács	461	-	-	-	-	-	4	-	-	-	-
J10 K05 Kánó	159	-	3	-	-	-	-	-	-	-	-
J03 K04 Kány	48	-	-	-	-	-	-	-	-	-	-
J01 K02 Karcsa	1 690	-	177	-	-	-	-
J01 K02 Karos	439	-	58	-	-	-	-	-	-
J14 K13 Kázsmárk	938	-	424	-	-	-	5	-	-
J04 K01 Kéked	189	-	31	-	-	-	-	-	-
J10 K09 Kelemér	431	3	35	-	-	-	-	-	-	-	-
J11 K10 Kenézlő	1 132	...	100	-	-	-	...	-	-	-	-
J03 K04 Keresztéte	43	-	10	-	-	-	-	-	-	-	-
J15 K14 Kesznyéten	1 731	-	497	-	10	-	4	-	-
J10 K09 Királd	728	-	12	3	-	-	-	-	-	-	-
J15 K14 Kiscsécs	174	-	161	-	-	-	-	-	-	-	-
J08 K08 Kisgyőr	1 446	-	97	-	-	-	5	-	-	-	...
J12 K11 Kishuta	273	-	-	-	-	-	...	-	-	-	-
J14 K13 Kiskinizs	326	-	27	-	-	-	-	-	-
J01 K02 Kisrosvágy	158	-	12	-	-	-	-	-	-	-	-
J09 K09 Kissikátor	301	-	-	-	-	-	-	-	-
J08 K08 Kistokaj	1 718	-	3	4	-	-	16	-	-	16	-
J02 K03 Komjátí	234	-	15	-	-	-	-	-	-	-	-
J11 K10 Komlóska	228	...	-	-	-	-	-	-	...	159	...
J08 K08 Kondó	561	-	3	-	-	-	...	-	-	...	-



4.1.6.1 A népesség nemzetiség szerint, 2011 (folytatás)

Terület	A nemzetiség, az anyanyelv, a családi, baráti közösségben használt nyelv válaszok legalább egyike szerint										
	magyar	bolgár	cigány (romani, beás)	görög	horvát	lengyel	német	örmény	román	ruszin	szerb
J04 K01 Korlát	300	-	118	-	-	-	-	-	-	-	-
J12 K11 Kovácsvágás	500	...	257	-	-	-	...	-	-	-	-
J08 K08 Köröm	1 304	-	589	-	-	-	...	-	-	-	-
J03 K04 Krasznokvajda	436	-	119	-	-	-	-	-	-
J14 K13 Kupa	155	-	32	-	-	-	-	-	-	-	-
J05 K05 Kurityán	1 454	-	112	-	-	-	12	-	-	-	-
J01 K02 Lácacséke	320	-	131	-	-	-	...	-	-	-	-
J02 K03 Ládbesenyő	269	-	13	-	-	48	-	-	-
J02 K03 Lak	569	-	355	-	-	-	-	-	-	-	-
J13 K12 Legyesbénye	1 445	-	32	-	-	-	-
J14 K13 Léh	391	-	95	-	-	-	-	-	-
J09 K09 Lénárdaróc	275	-	-	-	-	-	...	-	-	-	-
J03 K04 Litka	30	-	-	-	-	-	-	-	-
J13 K12 Mád	1 971	-	49	-	-	...	6	...	-	-	-
J11 K10 Makkoshotyka	833	...	245	...	-	-	6	-	...	-	...
J08 K08 Mályi	3 532	...	19	...	-	...	20	-	4	-	...
J05 K05 Mályinka	451	-	...	-	-	-	...	-	-	-	-
J02 K03 Martonyi	431	-	199	-	-	-	-	-	12	-	-
J13 K12 Megyaszó	2 516	-	306	-	-	-	...	-	-
J03 K04 Méra	1 549	-	274	-	-	-	...	3	3	...	-
J02 K03 Meszes	173	-	-	-	3	-	-	-	-
J07 K07 Mezőnagymihály	975	...	-	...	-	-	...	-	-	-	-
J07 K07 Mezőnyárád	1 436	-	...	-	-	-	5	...	-	-	-
J13 K12 Mezőzombor	2 106	-	299	-	-	-	4	-	-	-	-
J12 K11 Mikóháza	482	7	14	-	-	-	-	20	-
J04 K01 Mogyoróska	72	-	-	-	-	-	-	-	-	10	-
J14 K13 Monaj	228	-	32	-	-	-	-	-	-	-	-
J13 K12 Monok	1 397	-	147	-	-	-	4	-	-	-	...
J05 K05 Múcsony	2 674	...	226	-	-	44	5	-	26	123	-
J15 K08 Muhi	435	-	-	-	-	...	4	-	...	-	-
J05 K05 Nagybarca	815	...	-	-	-	-	...	-	-	-	-
J15 K14 Nagycsécs	737	-	161	-	-	-	-	-	-
J12 K11 Nagyhuta	60	-	-	-	-	-	-	-	-	-	-
J14 K13 Nagykinizs	319	-	46	-	-	-	-	-	-
J01 K02 Nagyrosvágy	627	-	17	...	-	-	...	-	...	-	-
J07 K07 Négyes	243	-	-	-	-	-	4	-	-
J09 K09 Nekézseny	664	-	-	-	-	-	-	-	-	-	-
J15 K14 Nemesbikk	871	-	...	-	-	-	10	-	-
J03 K04 Novajdrány	1 338	4	343	-	-	-	-	-	-	-	-
J14 K13 Nyésta	49	-	14	-	-	-	-	-	-	-	-
J12 K11 Nyíri	393	-	54	-	-	-	-	-	-	-	-
J02 K03 Nyomár	321	-	-	-	-	-	-	-	-	-	-
J11 K10 Olaszliszka	1 463	-	296	-	-	-	-	3	-
J08 K08 Onga	4 563	...	985	...	-	3	12	-	-	...	-
J08 K08 Ónod	2 248	...	331	-	-	-	9	-	-	12	...
J05 K05 Ormosbánya	1 384	-	139	-	-	-	5	-	-	-	...
J15 K14 Oszlár	361	-	14	-	-	-	-	-	-	-	-
J01 K02 Pácín	1 325	...	190	-	-	-	...	-	...	-	-
J14 K04 Pamlény	45	-	-	...	-	-	-	-	...	-	-
J04 K01 Pányok	63	-	-	-	-	-	-	-	-	-	-
J08 K08 Parasznya	883	-	57	-	-	-	...	-	-	-	-
J04 K04 Pere	308	-	80	-	-	-	-	-	-
J03 K04 Percse	27	-	-	-	-	-	-	-	-
J02 K03 Perkupa	831	-	169	-	-	-	-	-	-
J13 K12 Prügy	2 354	...	842	-	-	-	3	-	...	-	-



4.1.6.1 A népesség nemzetiség szerint, 2011 (folytatás)

Terület	A nemzetiség, az anyanyelv, a családi, baráti közösségben használt nyelv válaszok legalább egyike szerint										
	magyar	bolgár	cigány (romani, beás)	görög	horvát	lengyel	német	örmény	román	ruszin	szerb
J12 K11 Pusztafalu	192	-	-	-	-	-	-	-	-	-	-
J03 K04 Pusztaradvány	227	-	72	-	-	-	-	-	-	-	-
J08 K08 Radostyán	540	-	6	-	-	-	-	-	-
J10 K05 Ragály	557	-	71	-	-	-	-	-	-	-	...
J02 K03 Rakaca	774	-	520	-	-	-	-	-	-	-	-
J02 K03 Rakacaszend	362	-	210	-	-	-	-	-	-	-	-
J14 K13 Rásonysápberencs	556	-	137	-	-	-	-	-	-	-	-
J13 K12 Rátka	843	-	-	-	-	...	640	-	4	-	-
J04 K01 Regéc	76	...	-	-	-	-	...	-	-	...	-
J08 K08 Répáshuta	425	-	...	-	-	-	...	-	-	-	-
J01 K02 Révleányvár	438	-	-	-	-	-	-	-	-	-	-
J01 K02 Ricse	1 448	...	254	-	-	-	...	-	-	-	-
J05 K05 Rudolftelep	510	...	23	-	-	-	5	-	...	-	-
J08 K08 Sajóecseg	968	-	...	-	-	-	...	-	...	-	-
J05 K05 Sajóalgóc	305	-	3	-	-	-	-	-	-
J08 K08 Sajóhidvég	971	-	250	-	-	-	-	-	-
J05 K05 Sajóivánka	556	-	48	-	-	-	...	-	...	-	-
J08 K08 Sajókápolna	309	-	7	-	-	-	-	-	-
J05 K05 Sajókaza	2 743	-	778	-	-	-	9	3	-	-	-
J08 K08 Sajókeresztúr	1 343	-	71	-	-	-	7	-	-	...	-
J08 K08 Sajólad	2 451	-	274	-	-	...	15	-	...	8	-
J08 K08 Sajólászlófalva	318	-	...	-	-	-	...	-	...	-	-
J10 K09 Sajómercse	194	-	6	-	-	-	-	-	-	-	-
J10 K09 Sajónémeti	470	-	165	-	-	-	-	-	-	-	-
J15 K14 Sajóőrös	1 109	-	15	-	-	3	3	-	-
J08 K08 Sajópálfala	659	-	...	-	-	-	...	-	...	55	-
J08 K08 Sajópetri	1 220	-	131	-	-	-	-	24	-
J10 K09 Sajópüspöki	436	-	30	...	-	-	...	-	-	-	-
J08 K08 Sajósenye	395	...	9	-	-	-	...	-	-	-	-
J15 K14 Sajószöged	1 888	-	...	12	-	3	-	-
J08 K08 Sajóvámos	2 033	-	18	-	-	-	15	-	-
J10 K09 Sajóvelezd	758	-	110	-	-	-	3	-	-	-	-
J07 K07 Sály	1 721	5	572	-	-	-	11	...	-	-	-
J11 K10 Sárzasadány	243	-	-	-	-	-	-	-	-	-	-
J09 K09 Sata	881	-	97	-	-	-	...	-	-	-	-
J14 K13 Selyeb	440	-	221	-	-	-	-	-	-	-	-
J01 K02 Semjén	441	-	157	-	-	-	-	-	-	-	-
J10 K09 Serényfalva	865	-	57	-	-	-	3	-	-	-	-
J04 K01 Sima	21	-	-	-	-	-	-	-	-	4	-
J08 K12 Sóstófalva	231	-	7	-	-	-	-	-	-	-	-
J02 K03 Szakácsi	146	-	118	-	-	-	-	-	-	-	-
J15 K14 Szakáld	385	-	9	-	-	-	3	-	3	-	-
J03 K04 Szalaszend	949	-	154	-	-	-	-	-	...	-	-
J02 K03 Szalonna	906	-	203	-	-	9	15	4	-
J14 K04 Szászfa	133	-	12	-	-	-	-	-	-	-	-
J16 K15 Szegi	283	-	-	-	-	-	-	-	-
J16 K15 Szegilong	189	-	3	-	-	-	-	-	-
J03 K04 Szemere	356	-	149	-	-	-	-	-	-
J02 K03 Szendrőlád	1 478	9	763	-	-	-	7	-	12	-	...
J07 K07 Szentistván	2 035	-	99	-	-	-	8	-	3	-	...
J14 K13 Szentistvánbaksa	248	-	18	-	-	-	4	-	-	-	-
J02 K03 Szin	755	...	302	...	-	-	-	-	...	-	-
J02 K03 Szinpetri	227	-	28	-	-	-	...	-	-	-	-
J08 K08 Szirmabesenyő	3 874	-	58	-	-	-	13	-	-
J07 K07 Szomolya	1 561	-	290	-	-	-	4	-	-	-	-



4.1.6.1 A népesség nemzetiség szerint, 2011 (folytatás)

Terület	A nemzetiség, az anyanyelv, a családi, baráti közösségben használt nyelv válaszok legalább egyike szerint										
	magyar	bolgár	cigány (romani, beás)	görög	horvát	lengyel	német	örmény	román	ruszín	szerb
J02 K03 Szögliget	595	-	...	-	-	34	...	-	-	-	-
J02 K03 Szőlősárdó	97	-	-	-	-	-	-	...	-	-	-
J10 K05 Szuhafő	145	-	7	-	-	-	-	-	-	-	-
J05 K05 Szuhakálló	902	-	101	-	-	-	3	-	-	-	-
J02 K03 Szuhogy	1 035	-	113	-	-	...	5	-	...	-	-
J16 K15 Taktabáj	580	-	129	-	-	-	-	-	-	-	-
J13 K12 Taktaharkány	3 201	-	581	-	-	...	4	-	...	5	-
J13 K12 Taktakenéz	1 147	-	260	-	-	-	-	-	-	-	-
J13 K12 Taktaszada	1 792	-	555	-	-	-	-	-	-
J04 K12 Tállya	1 618	...	78	-	-	...	5	-	8	...	-
J16 K15 Tarcal	2 615	-	261	-	-	...	9	-	8	-	-
J07 K07 Tard	1 167	-	...	-	-	-	...	-	...	-	-
J05 K05 Tardona	947	-	7	-	-	-	6	-	...	-	-
J04 K01 Telkibánya	469	-	4	-	-	-	-	-	-	-	-
J02 K03 Teresztenye	21	-	-	-	-	-	-	-	-
J07 K07 Tibolddaróc	1 283	-	-	-	-	-	12	-	-
J07 K06 Tiszabábolna	379	-	-	-	-	-	3	-	-	-	-
J01 K02 Tiszacsermely	550	-	229	-	-	-	-	-	-	-	-
J06 K06 Tiszadorogma	351	-	-	-	-	-	-	-
J01 K02 Tiszakarád	2 248	-	714	-	-	-	...	-	3	-	-
J06 K06 Tiszakeszi	2 355	...	130	-	-	-	15	-	...	-	-
J16 K15 Tiszaladány	604	-	69	...	-	-	...	-	-	-	-
J13 K12 Tiszalúc	4 878	7	467	-	-	...	4	-	...
J15 K14 Tiszapalkonya	1 135	-	65	...	-	-	...	-	5	...	-
J16 K15 Tiszatardos	221	-	6	-	-	-	11	-	-	-	-
J06 K06 Tiszatarján	1 305	...	307	-	-	-	-	-	-
J07 K06 Tiszavalk	274	-	-	-	-	-	-	-	-	-	-
J11 K10 Tolcsva	1 424	-	98	-	-	-	...	-	-	53	-
J02 K03 Tomor	207	-	36	-	-	-	-	-	-	-	-
J02 K03 Tornabarakony	13	-	-	-	-	-	-	-	-	-	-
J02 K03 Tornakápolna	11	-	-	-	-	-	-	-	-	-	-
J02 K03 Tornanádaska	688	...	412	...	-	-	-	-	-	-	-
J02 K03 Tornaszentandrás	187	-	-	-	-	-	-	-	-	-	-
J02 K03 Tornaszentjakab	200	-	14	-	-	-	-	-	-	-	-
J04 K01 Tornyosnémeti	436	-	40	-	-	-	-	-	-	-	-
J10 K05 Trizs	200	-	5	-	-	-	-	-	-	-	-
J08 K12 Újcsanáros	763	-	65	-	-	...	8	-	-	-	-
J09 K09 Úppony	274	-	4	-	-	-	-	-	-
J05 K05 Vadna	531	-	16	-	4	-	-	...	-
J12 K11 Vágáshuta	71	-	-	-	-	-	-	-	-	-	-
J11 K10 Vajdácska	1 088	-	151	-	-	-	4	-	-	-	-
J11 K10 Vámosújfalú	692	-	12	-	-	-	-	52	-
J08 K08 Varbó	951	-	7	-	-	3	...	-	-	-	-
J02 K03 Varbóc	42	-	-	-	-	-	-	-	-
J07 K07 Vatta	839	-	...	-	-	-	6	-	-	...	-
J04 K01 Vilmány	1 314	-	592	...	-	-	3	-	...	-	-
J12 K11 Vilyvitány	222	-	9	-	-	-	-	-	-	-	-
J11 K10 Viss	597	-	73	-	-	-	7	-	...	-	-
J02 K03 Viszló	71	-	-	-	-	-	-	-	-	-	-
J04 K01 Vizsoly	859	-	282	-	-	-	...	-	-	3	-
J10 K05 Zádorfalva	332	...	137	-	-	-	...	-	-	-	-
J11 K10 Zalkod	175	-	-	-	...	-	-	-	...	-	-
J01 K02 Zemplénagárd	661	-	89	-	-	-	-	-	...	-	-
J02 K03 Ziliz	338	-	-	-	-	-	-	-	-	-	-
J10 K05 Zubogy	507	-	...	-	-	-	...	-	-	-	-
J04 K01 Zsujta	149	...	22	-	-	-	...	-	-	-	-
Megye összesen	599 650	335	58 376	204	48	663	4 210	153	652	1 457	102



4.1.6.1 A népesség nemzetiség szerint, 2011 (folytatás)

Terület	A nemzetiség, az anyanyelv, a családi, baráti közösségben használt nyelv válaszok legalább egyike szerint									Összesen	Népesség
	szlovák	szlovén	ukrán	hazai nemzetiségek együtt	arab	kínai	orosz	vietnami	egyéb		
Megyei jogú város	420	4	122	7 805	91	47	191	19	1 312	151 416	167 754
Többi város	569	9	162	19 834	47	49	144	12	1 028	224 737	234 049
Városok együtt	989	13	284	27 639	138	96	335	31	2 340	376 153	401 803
Községek, nagyközségek	1 317	4	152	41 320	22	4	87	11	811	296 331	284 463
Megye összesen	2 306	17	436	68 959	160	100	422	42	3 151	672 484	686 266
Járások											
J01 Cigándi	11	–	12	2 705	2	–	7	–	13	17 333	16 042
J02 Edelényi	30	–	11	6 609	3	4	12	–	65	36 295	33 314
J03 Encsi	48	–	32	5 185	–	3	11	1	46	25 108	21 390
J04 Gönci	149	1	80	3 103	1	–	3	–	87	20 542	19 275
J05 Kazincbarcikai	47	2	16	4 776	19	17	39	3	249	63 350	66 470
J06 Mezőcsáti	4	–	3	1 457	1	1	2	1	47	14 393	14 446
J07 Mezőkövesdi	20	–	22	2 539	2	2	23	2	197	40 091	42 434
J08 Miskolci	1 027	5	139	15 724	101	50	216	23	1 660	232 864	250 530
J09 Ózdi	49	–	18	7 165	14	8	29	5	140	54 404	54 285
J10 Putnoki	18	1	2	1 666	3	–	8	1	48	18 547	19 290
J11 Sárospataki	51	1	29	2 621	1	1	15	–	142	23 789	24 946
J12 Sátoraljaújhelyi	784	6	31	3 975	5	1	11	2	94	24 811	23 058
J13 Szerencsi	26	–	11	4 714	3	1	7	1	90	38 709	38 106
J14 Szikszói	5	–	12	3 663	–	2	3	–	59	20 043	17 507
J15 Tiszaújvárosi	20	1	11	2 320	4	10	24	2	160	29 552	31 842
J16 Tokaji	17	–	7	737	1	–	12	1	54	12 653	13 331
Statisztikai kistérségek											
K01 Abaúj-Hegyközi	144	1	33	2 550	–	–	3	–	33	15 584	14 233
K02 Bodrogközi	31	–	12	2 773	2	–	8	–	14	18 318	17 035
K03 Edelényi	33	–	11	6 615	3	4	14	–	68	37 036	34 137
K04 Encsi	52	–	73	5 454	1	3	11	1	99	27 129	23 224
K05 Kazincbarcikai	48	2	16	4 179	12	15	39	3	206	55 808	58 609
K06 Mezőcsáti	4	–	3	1 386	1	1	2	1	48	14 208	13 974
K07 Mezőkövesdi	20	–	22	2 536	2	2	23	2	193	39 431	41 749
K08 Miskolci	1 029	5	138	16 783	109	52	216	23	1 713	244 689	262 725
K09 Ózdi	60	1	20	8 286	16	8	35	6	173	67 289	67 811
K10 Sárospataki	51	1	29	2 621	1	1	15	–	142	23 789	24 946
K11 Sátoraljaújhelyi	764	6	31	3 907	5	1	10	2	93	23 826	22 065
K12 Szerencsi	29	–	18	4 901	3	1	7	1	101	41 994	41 705
K13 Szikszói	5	–	12	3 844	–	2	3	–	51	20 775	18 223
K14 Tiszaújvárosi	19	1	11	2 387	4	10	24	2	163	29 955	32 499
K15 Tokaji	17	–	7	737	1	–	12	1	54	12 653	13 331
Népesség-nagyságcsoport											
Városok											
100 000–	420	4	122	7 805	91	47	191	19	1 312	151 416	167 754
50 000–99 999	–	–	–	–	–	–	–	–	–	–	–
30 000–49 999	41	–	13	4 071	7	8	24	3	104	33 699	34 481
20 000–29 999	24	1	12	1 138	9	15	31	2	132	26 797	29 010
15 000–19 999	276	2	42	3 622	9	11	34	2	275	46 055	48 842
10 000–14 999	24	1	24	1 885	9	3	13	–	162	23 338	25 003
5 000– 9 999	44	1	30	5 908	12	9	28	3	267	64 696	66 363
1 000– 4 999	160	4	41	3 210	1	3	14	2	88	30 152	30 350
Együtt	989	13	284	27 639	138	96	335	31	2 340	376 153	401 803



4.1.6.1 A népesség nemzetiség szerint, 2011 (folytatás)

Terület	A nemzetiség, az anyanyelv, a családi, baráti közösségben használt nyelv válaszok legalább egyike szerint									Összesen	Népesség
	szlovák	szlovén	ukrán	hazai nemzetiségek együtt	arab	kínai	orosz	vietnami	egyéb		
Községek, nagyközségek											
10 000–14 999	–	–	–	–	–	–	–	–	–	–	–
5 000– 9 999	–	–	–	484	1	–	2	–	13	5 378	5 305
3 000– 4 999	17	1	8	4 195	1	–	11	1	104	31 475	30 554
2 000– 2 999	33	–	29	5 662	4	2	11	2	147	49 702	49 611
1 500– 1 999	19	–	10	8 405	8	–	18	–	136	55 004	52 681
1 000– 1 499	367	2	32	6 370	3	1	12	5	145	54 457	54 605
500– 999	220	–	62	9 825	4	1	16	3	124	59 702	55 677
200– 499	518	1	8	5 175	1	–	16	–	106	33 580	30 006
199 és kevesebb	143	–	3	1 204	–	–	1	–	36	7 033	6 024
Együtt	1 317	4	152	41 320	22	4	87	11	811	296 331	284 463
Összesen	2 306	17	436	68 959	160	100	422	42	3 151	672 484	686 266
Ebből:											
50 000–99 999	–	–	–	–	–	–	–	–	–	–	–
30 000–49 999	41	–	13	4 071	7	8	24	3	104	33 699	34 481
20 000–29 999	24	1	12	1 138	9	15	31	2	132	26 797	29 010
15 000–19 999	276	2	42	3 622	9	11	34	2	275	46 055	48 842
10 000–14 999	24	1	24	1 885	9	3	13	–	162	23 338	25 003
5 000– 9 999	44	1	30	6 392	13	9	30	3	280	70 074	71 668
3 000– 4 999	31	2	45	6 027	2	3	21	1	167	50 080	49 351
2 000– 2 999	118	–	32	6 940	4	2	15	3	159	60 190	60 103
1 500– 1 999	19	–	10	8 405	8	–	18	–	136	55 004	52 681
Települések adatai											
Megyeszékhely											
J08 K08 Miskolc	420	4	122	7 805	91	47	191	19	1 312	151 416	167 754
Többi város											
J04 K01 Abatújszántó	29	249	–	–	–	–	3	3 231	3 147
J08 K08 Alsózsolca	...	–	–	750	–	–	20	5 717	5 766
J09 K09 Borsodnádásd	...	–	–	359	...	–	...	–	5	3 070	3 169
J01 K02 Cigánd	...	–	3	459	–	–	3 185	2 963
J02 K03 Edelény	4	–	5	792	3	...	7	...	18	9 274	9 896
J08 K08 Emőd	...	–	3	289	–	–	18	4 724	5 007
J03 K04 Encs	8	–	4	1 161	...	3	6	...	17	7 087	6 344
J08 K08 Felsőzsolca	3	...	3	861	–	–	3	–	45	6 713	6 613
J04 K01 Gönc	4	–	–	132	–	–	–	–	–	1 937	2 059
J05 K05 Kazincbarcika	24	...	12	1 138	...	15	31	...	132	26 797	29 010
J06 K06 Mezőcsát	...	–	...	496	...	–	...	–	13	5 999	5 980
J07 K07 Mezőkeresztes	...	–	...	197	–	–	17	3 680	3 886
J07 K07 Mezőkövesd	11	–	5	802	–	...	6	...	92	15 108	16 559
J08 K08 Nyékládháza	6	–	...	71	4	–	38	4 584	5 023
J09 K09 Ózd	41	–	13	4 071	7	8	24	3	104	33 699	34 481
J12 K11 Pálháza	61	3	...	100	–	–	13	1 059	1 061
J10 K09 Putnok	3	604	...	–	12	6 560	6 905
J05 K05 Rudabánya	5	–	...	376	–	–	–	–	...	2 624	2 583
J08 K08 Sajóbáony	75	–	–	311	–	–	9	2 742	2 887
J05 K08 Sajószentpéter	3	–	–	1 136	8	–	54	11 728	12 012
J11 K10 Sárospatak	21	...	24	749	13	–	108	11 610	12 991
J12 K11 Sátoraljaiúj hely	253	...	29	2 460	5	...	9	...	61	16 524	15 783
J02 K03 Szendrő	3	919	–	3	7	4 615	4 065
J13 K12 Szerencs	14	–	5	410	...	–	4	...	51	8 421	9 198
J14 K13 Szikszó	...	–	6	474	–	–	35	5 617	5 631
J15 K14 Tiszaújváros	12	–	8	360	4	9	19	–	122	14 423	16 500
J16 K15 Tokaj	9	–	4	108	–	–	7	–	31	4 009	4 530



4.1.6.1 A népesség nemzetiség szerint, 2011 (folytatás)

Terület	A nemzetiség, az anyanyelv, a családi, baráti közösségben használt nyelv válaszok legalább egyike szerint									Összesen	Népesség
	szlovák	szlovén	ukrán	hazai nemzetiségek együtt	arab	kínai	orosz	vietnami	egyéb		
Községek, nagyközségek											
J04 K04 Abaújpár	-	-	3	3	-	-	-	-	-	82	79
J04 K04 Abaújkér	-	-	38	160	...	-	-	-	...	870	768
J14 K13 Abaújlak	-	-	-	-	-	-	-	-	-	74	76
J14 K13 Abaújszolnok	-	-	-	119	-	-	-	-	-	289	177
J04 K01 Abaújtár	...	-	-	27	-	-	-	-	-	238	221
J02 K03 Abod	-	-	-	63	-	-	-	-	-	273	210
J10 K03 Aggtelek	3	...	-	4	-	-	...	-	...	518	580
J05 K08 Alacska	-	-	-	-	-	-	...	-	...	735	790
J12 K02 Alsóberecki	16	-	-	56	-	-	...	-	...	733	729
J13 K12 Alsódobsza	...	-	-	20	-	-	...	-	...	306	298
J03 K04 Alsógragy	-	-	-	...	-	-	-	-	-	87	86
J12 K11 Alsóregmec	65	-	-	66	-	-	-	-	-	242	183
J10 K05 Alsószuha	-	-	-	52	-	-	-	-	-	474	436
J05 K05 Alsótelekes	-	-	-	14	-	...	-	-	...	159	146
J14 K13 Alsóvadász	-	-	-	584	-	-	...	-	...	2 100	1 562
J04 K01 Arka	-	-	-	-	-	-	...	-	...	59	60
J09 K09 Arló	...	-	3	762	-	-	3	4 015	3 775
J08 K08 Arnót	...	-	...	49	...	-	-	...	6	2 397	2 597
J06 K06 Ároktő	...	-	-	303	-	-	-	-	4	1 280	1 120
J14 K13 Aszaló	-	-	-	347	-	-	-	2 016	1 880
J03 K04 Baktakék	...	-	-	315	-	-	-	-	3	1 088	772
J02 K03 Balajt	-	-	-	274	-	-	-	-	-	725	462
J05 K05 Bánhorváti	...	-	-	26	-	-	-	-	4	1 307	1 395
J10 K09 Bánréve	...	-	-	76	-	-	-	1 204	1 337
J04 K01 Baskó	-	-	-	62	-	-	-	-	...	229	166
J02 K03 Becekeháza	-	-	-	...	-	-	-	-	-	37	36
J13 K12 Bekecs	...	-	...	22	-	-	10	2 038	2 494
J05 K05 Berente	...	-	-	106	-	-	7	1 161	1 138
J03 K04 Beret	-	-	-	148	-	-	-	-	-	404	264
J08 K08 Berzék	-	-	-	112	-	-	-	-	-	1 148	1 121
J01 K02 Bodroghalom	-	-	...	111	...	-	...	-	-	1 307	1 381
J16 K15 Bodrogkeresztúr	-	15	...	-	...	-	3	1 035	1 161
J16 K15 Bodrogkisfalud	3	-	-	37	-	-	-	-	5	800	904
J11 K10 Bodrogolaszi	...	-	3	12	-	-	-	-	4	816	906
J02 K03 Bódvalenke	-	-	-	103	-	-	-	-	-	271	186
J02 K03 Bódvarákó	-	-	-	...	-	-	-	-	-	69	87
J02 K03 Bódvaszilás	...	-	-	135	-	-	-	1 108	1 101
J07 K07 Bogács	...	-	...	403	-	-	5	-	9	2 180	1 952
J04 K01 Boldogkőújfalu	-	238	-	-	-	-	-	767	565
J04 K01 Boldogkőváralja	-	-	-	179	-	-	-	-	-	1 098	1 067
J02 K03 Boldva	...	-	-	309	-	-	-	-	12	2 261	2 357
J09 K09 Borsodbóta	-	-	-	174	-	-	-	-	6	965	898
J07 K07 Borsodgeszt	-	-	-	-	-	-	5	256	252
J07 K07 Borsodivánka	-	-	-	22	...	-	-	-	...	658	746
J09 K09 Borsodszentgyörgy	-	-	-	99	-	-	-	...	4	1 141	1 175
J02 K03 Borsodszirák	...	-	...	233	-	-	-	1 312	1 178
J12 K11 Bózsva	...	-	-	...	-	-	-	-	-	169	173
J08 K08 Bőcs	3	-	-	298	-	-	-	-	9	2 781	2 730
J07 K07 Bükkábrány	-	-	-	11	-	-	-	-	8	1 552	1 660
J08 K08 Bükkaranyos	3	-	-	67	-	-	19	1 400	1 448
J09 K09 Bükkmogyorósd	-	-	-	-	-	-	-	-	-	124	128
J08 K08 Bükkzentkereszt	267	...	-	278	-	-	6	1 265	1 206



4.1.6.1 A népesség nemzetiség szerint, 2011 (folytatás)

Terület	A nemzetiség, az anyanyelv, a családi, baráti közösségben használt nyelv válaszok legalább egyike szerint									Összesen	Népesség
	szlovák	szlovén	ukrán	hazai nemzetiségek együtt	arab	kínai	orosz	vietnami	egyéb		
J07 K07 Bükkzsérc	3	-	-	10	-	-	-	-	4	987	996
J03 K04 Büttös	-	-	-	7	-	-	-	-	-	180	175
J03 K04 Csenyéte	-	-	-	349	-	-	-	-	-	739	390
J07 K07 Cserépfalu	...	-	-	10	-	-	-	-	4	909	1 039
J07 K07 Cserépváralja	-	-	-	-	-	-	-	-	-	366	386
J09 K09 Csernely	-	-	...	189	-	-	-	960	791
J07 K07 Csincse	...	-	-	4	-	-	-	-	-	393	592
J03 K04 Csobád	-	-	...	153	-	-	...	-	...	792	679
J16 K15 Csobaj	...	-	-	16	-	-	...	-	...	663	723
J09 K09 Csokvaomány	-	-	-	18	-	-	-	-	-	834	909
J02 K03 Damak	-	-	-	-	-	-	-	-	-	211	244
J01 K02 Dámóc	-	-	...	70	-	-	-	-	-	413	362
J02 K03 Debréte	-	-	-	-	-	-	-	-	-	14	14
J05 K05 Dédestapolcsány	-	-	-	29	-	-	10	1 382	1 525
J03 K04 Detek	...	-	-	37	-	-	-	-	-	294	270
J09 K09 Domaháza	-	-	-	120	-	-	-	-	-	930	844
J10 K05 Dövény	-	-	-	42	...	-	-	-	...	310	303
J10 K09 Dubicsány	...	-	-	...	-	-	-	249	270
J07 K07 Egerlövő	-	-	-	21	-	-	-	-	6	507	525
J02 K03 Égerszög	-	-	-	-	-	-	-	-	-	47	47
J16 K15 Erdőbénye	...	-	...	56	-	-	-	1 132	1 103
J11 K10 Erdőhorváti	3	-	-	127	-	-	-	-	-	587	612
J03 K04 Fáj	-	-	-	7	-	-	-	-	-	374	367
J03 K04 Fancsal	-	...	-	-	-	-	...	294	303
J09 K09 Farkaslyuk	...	-	-	818	4	-	-	2 554	1 935
J12 K02 Felsőberecki	4	-	-	12	-	-	-	-	-	252	264
J04 K13 Felsődobsza	-	-	-	195	-	-	-	933	895
J03 K04 Felsőgagy	-	-	-	62	-	-	-	-	-	256	195
J10 K05 Felsőkelecsény	-	-	-	42	-	-	-	392	367
J10 K05 Felsőnyárád	-	-	-	35	-	-	-	-	-	878	993
J12 K11 Felsőregmec	-	-	-	253	-	-	-	-	4	581	324
J05 K05 Felsőtelekes	...	-	-	59	-	-	...	-	...	644	709
J14 K13 Felsővadász	-	-	-	213	-	-	-	671	522
J12 K11 Filkeháza	-	-	-	54	-	-	-	-	-	162	110
J04 K01 Fony	3	-	-	46	-	-	-	328	310
J03 K04 Forró	5	-	9	950	-	-	3	3 246	2 485
J03 K04 Fulókércs	-	-	-	143	-	-	-	-	-	500	380
J12 K11 Füzér	76	-	-	89	-	-	-	-	-	452	378
J12 K11 Füzérkajata	-	-	-	...	-	-	-	-	-	111	111
J12 K11 Füzérkomlós	...	-	...	97	-	-	-	402	321
J12 K11 Füzérradvány	...	-	-	108	-	-	-	-	-	432	328
J14 K13 Gadna	-	-	-	66	-	-	-	-	-	324	260
J03 K04 Gagyapáti	-	-	-	-	-	-	-	-	-	16	16
J14 K13 Gagybátor	-	-	-	80	-	-	-	-	3	275	194
J14 K13 Gagyvendégi	3	-	-	47	-	-	-	262	214
J02 K03 Galvács	-	-	-	...	-	-	-	-	-	85	88
J03 K04 Garadna	11	-	...	59	-	-	-	435	398
J06 K06 Gelej	-	-	-	3	-	-	-	-	8	473	598
J08 K08 Gesztely	-	374	-	-	-	-	5	2 786	2 758
J04 K04 Gibárt	...	-	-	7	-	-	-	306	358
J15 K14 Girincs	...	-	-	324	-	-	-	-	-	1 204	961
J04 K12 Golop	...	-	5	8	-	-	-	485	562
J10 K09 Gömörszőlős	-	-	-	-	-	-	-	-	-	69	76



4.1.6.1 A népesség nemzetiség szerint, 2011 (folytatás)

Terület	A nemzetiség, az anyanyelv, a családi, baráti közösségben használt nyelv válaszok legalább egyike szerint									Összesen	Népesség
	szlovák	szlovén	ukrán	hazai nemzetiségek együtt	arab	kínai	orosz	vietnami	egyéb		
J04 K01 Göncruszka	11	-	-	90	-	-	-	-	7	652	656
J11 K10 Györgytarló	-	-	-	63	-	-	-	518	556
J14 K13 Halmaj	-	-	-	290	-	-	-	1 937	1 811
J02 K03 Hangács	-	-	-	36	-	-	-	-	-	533	575
J09 K09 Hangony	-	-	-	132	-	-	-	-	5	1 592	1 622
J11 K10 Háromhuta	14	-	-	14	-	-	-	-	-	113	115
J08 K08 Harsány	...	-	...	105	-	-	-	-	7	1 991	2 100
J02 K03 Hegymeg	-	-	-	-	-	-	-	-	-	95	113
J04 K01 Hejce	-	-	-	-	219	223
J15 K14 Hejőbába	-	-	...	292	-	-	7	1 787	1 919
J15 K14 Hejőkeresztúr	-	-	-	43	-	-	-	-	8	934	1 028
J15 K14 Hejőkürt	-	-	-	10	-	-	-	-	-	292	301
J06 K14 Hejőpapi	-	-	-	74	-	-	-	-	3	845	1 157
J15 K14 Hejőszalonta	...	-	-	284	-	-	-	1 050	857
J11 K10 Hercegkút	...	-	-	365	-	-	-	949	651
J04 K04 Hernádbüd	3	-	-	4	-	-	-	-	-	132	133
J04 K01 Hernádcéce	-	-	-	85	-	-	-	-	-	293	209
J08 K08 Hernádkak	-	-	-	344	-	-	6	1 977	1 723
J14 K13 Hernádkércs	-	-	-	57	-	-	-	-	-	348	297
J08 K08 Hernádnémeti	4	-	-	482	-	-	32	3 843	3 578
J03 K04 Hernádpetri	-	-	-	53	-	-	-	-	-	267	229
J03 K04 Hernádszentandrás	-	-	-	10	-	-	-	-	-	337	414
J04 K01 Hernádszurdok	-	51	-	-	-	-	-	221	172
J03 K04 Hernádvécse	...	-	-	421	-	-	-	-	-	1 281	971
J10 K09 Hét	...	-	-	3	-	-	-	-	9	471	499
J04 K01 Hidasnémeti	55	-	...	200	-	-	-	-	8	1 162	1 141
J02 K03 Hidvégardó	-	-	-	27	-	-	-	575	550
J12 K11 Hollóháza	89	-	-	95	-	...	-	903	846
J14 K13 Homrogd	-	-	-	307	-	-	-	-	...	1 209	931
J06 K06 Igrici	-	-	...	117	-	...	-	...	9	1 311	1 246
J10 K05 Imola	-	-	-	-	-	-	-	84	83
J03 K04 Ináncs	-	-	14	148	-	-	-	-	4	1 250	1 214
J02 K03 Irota	-	-	-	42	-	-	-	-	-	110	68
J05 K05 Izsófalva	...	-	-	162	-	-	-	-	3	1 770	1 782
J10 K05 Jákfalva	...	-	-	138	-	-	-	-	-	646	556
J09 K09 Járdánháza	...	-	-	314	...	-	...	-	4	2 009	1 798
J10 K03 Jósvalfő	-	-	-	...	-	-	-	-	...	223	243
J07 K07 Kács	-	-	-	4	-	-	-	-	3	468	470
J10 K05 Kánó	-	-	-	3	-	-	-	-	-	162	174
J03 K04 Kány	-	-	-	-	-	-	-	-	-	48	48
J01 K02 Karcsa	...	-	-	182	...	-	-	-	...	1 875	1 824
J01 K02 Karos	...	-	-	61	-	-	-	-	-	500	494
J14 K13 Kázmárk	-	-	6	436	-	-	-	1 375	966
J04 K01 Kéked	4	-	-	38	-	-	-	-	-	227	189
J10 K09 Kelemér	-	-	-	38	-	-	-	-	-	469	530
J11 K10 Kenézlő	...	-	-	103	-	-	-	1 236	1 234
J03 K04 Keresztéte	-	-	-	10	-	-	-	-	-	53	44
J15 K14 Kesznyéten	-	-	-	512	-	-	-	-	3	2 246	1 863
J10 K09 Királd	-	-	-	15	-	-	-	-	9	752	872
J15 K14 Kiscsécs	-	-	-	161	-	-	-	-	-	335	195
J08 K08 Kisgyőr	...	-	-	105	-	-	8	1 560	1 642
J12 K11 Kishuta	109	...	-	111	-	-	-	-	7	391	273
J14 K13 Kiskinizs	-	-	-	28	-	-	...	-	...	356	338



4.1.6.1 A népesség nemzetiség szerint, 2011 (folytatás)

Terület	A nemzetiség, az anyanyelv, a családi, baráti közösségben használt nyelv válaszok legalább egyike szerint									Összesen	Népesség
	szlovák	szlovén	ukrán	hazai nemzetiségek együtt	arab	kínai	orosz	vietnami	egyéb		
J01 K02 Kisrosvány	-	-	-	12	-	-	-	-	-	170	158
J09 K09 Kissikátor	-	-	-	...	-	-	-	303	307
J08 K08 Kistokaj	...	-	...	41	3	-	9	1 772	2 078
J02 K03 Komjáti	12	-	-	27	-	-	-	-	-	261	235
J11 K10 Komlóska	-	-	-	162	-	-	-	-	-	390	236
J08 K08 Kondó	-	-	-	5	-	-	-	-	-	566	611
J04 K01 Korlát	-	-	-	118	-	-	-	-	-	418	300
J12 K11 Kovácsvágás	...	-	-	262	-	-	-	763	657
J08 K08 Köröm	-	-	...	591	-	-	-	-	5	1 900	1 357
J03 K04 Krasznokvajda	14	-	-	134	-	-	-	-	-	570	447
J14 K13 Kupa	-	-	-	32	-	-	-	-	-	187	157
J05 K05 Kurityán	-	-	-	124	-	-	3	-	7	1 588	1 677
J01 K02 Lácacséke	...	-	...	136	-	-	-	-	-	456	329
J02 K03 Ládbesenyő	-	-	-	63	-	-	-	-	5	337	280
J02 K03 Lak	-	-	-	355	-	-	-	-	-	924	641
J13 K12 Legyesbénye	...	-	...	40	-	-	-	-	-	1 485	1 548
J14 K13 Léh	-	-	-	96	-	-	-	-	-	487	409
J09 K09 Lénárdaróc	...	-	-	...	-	-	...	-	-	278	277
J03 K04 Litka	-	-	-	...	-	-	...	-	...	33	31
J13 K12 Mád	4	-	...	64	-	-	-	2 036	2 246
J11 K10 Makkoshotyka	-	-	-	256	-	-	-	-	-	1 089	872
J08 K08 Mályi	...	-	-	48	-	-	26	3 609	4 124
J05 K05 Mályinka	-	-	-	4	-	-	-	457	467
J02 K03 Martonyi	-	-	-	211	-	-	-	-	-	642	441
J13 K12 Megyaszó	...	-	-	311	-	-	-	-	-	2 827	2 728
J03 K04 Méra	-	-	3	285	-	-	-	1 836	1 740
J02 K03 Meszes	-	-	-	4	-	-	-	178	188
J07 K07 Mezőnagymihály	-	-	...	5	-	-	-	-	9	989	1 046
J07 K07 Mezőnyárád	-	-	-	7	-	-	-	-	3	1 446	1 614
J13 K12 Mezőzombor	...	-	...	305	-	-	-	-	6	2 417	2 372
J12 K11 Mikóháza	53	-	-	95	-	-	-	-	5	582	552
J04 K01 Mogyoróska	-	-	-	10	-	-	-	-	4	86	80
J14 K13 Monaj	-	-	-	32	-	-	-	-	-	260	228
J13 K12 Monok	...	-	-	152	-	-	-	1 551	1 734
J05 K05 Múcsony	...	-	...	430	-	-	9	3 114	3 109
J15 K08 Muhi	...	-	-	7	-	-	-	-	-	442	500
J05 K05 Nagybarca	-	-	-	...	-	-	-	-	3	820	992
J15 K14 Nagycsécs	-	-	-	162	-	-	-	902	804
J12 K11 Nagyhuta	20	-	-	20	-	-	-	-	-	80	63
J14 K13 Nagykinizs	-	-	-	47	-	-	-	-	-	366	319
J01 K02 Nagyrosvány	...	-	-	23	-	-	-	652	637
J07 K07 Négyes	-	-	-	5	-	-	-	-	-	248	251
J09 K09 Nekézseny	-	-	-	-	-	-	-	665	769
J15 K14 Nemesbikk	-	-	-	13	-	-	-	-	-	884	989
J03 K04 Novajdrány	4	-	-	351	-	-	-	1 691	1 404
J14 K13 Nyésta	-	-	-	14	-	-	-	-	-	63	49
J12 K11 Nyíri	-	-	-	54	-	-	-	-	-	447	404
J02 K03 Nyomár	-	-	-	-	-	-	-	-	-	321	326
J11 K10 Olaszliszka	4	-	-	306	-	-	-	-	10	1 779	1 717
J08 K08 Onga	...	-	...	1 007	-	-	11	5 582	4 858
J08 K08 Ónod	3	-	-	357	-	-	5	2 611	2 410
J05 K05 Ormosbánya	...	-	-	145	-	-	-	1 531	1 650
J15 K14 Oszlár	-	-	-	14	-	-	-	-	-	375	387



4.1.6.1 A népesség nemzetiség szerint, 2011 (folytatás)

Terület	A nemzetiség, az anyanyelv, a családi, baráti közösségben használt nyelv válaszok legalább egyike szerint									Összesen	Népesség
	szlovák	szlovén	ukrán	hazai nemzetiségek együtt	arab	kínai	orosz	vietnami	egyéb		
J01 K02 Pácín	...	-	...	195	-	-	3	1 524	1 448
J14 K04 Pamlény	-	-	-	...	-	-	-	-	9	56	45
J04 K01 Pányok	-	-	-	-	-	-	-	-	-	63	63
J08 K08 Parasznya	-	-	...	59	-	-	3	946	1 180
J04 K04 Pere	-	-	-	81	-	-	-	-	41	430	317
J03 K04 Percse	-	-	-	...	-	-	-	-	11	39	27
J02 K03 Perkupa	-	-	-	170	-	-	-	-	4	1 005	837
J13 K12 Prügy	...	-	...	850	-	-	-	3 206	2 444
J12 K11 Pusztafalu	-	-	-	-	-	-	-	193	200
J03 K04 Pusztaradvány	-	-	-	72	-	-	-	-	-	299	255
J08 K08 Radostyán	-	-	-	7	-	-	-	-	-	547	631
J10 K05 Ragály	...	-	-	72	-	-	-	630	666
J02 K03 Rakaca	-	-	...	521	-	-	-	1 296	774
J02 K03 Rakacaszend	-	-	-	210	-	-	-	-	-	572	364
J14 K13 Rásonysápberencs	-	-	-	137	-	-	-	694	585
J13 K12 Rátka	...	-	-	646	...	-	-	-	...	1 491	952
J04 K01 Regéc	-	-	-	3	-	-	-	-	-	79	81
J08 K08 Répáshuta	214	-	-	216	-	-	-	-	-	641	445
J01 K02 Révleányvár	-	-	-	-	-	-	-	-	-	438	438
J01 K02 Ricse	-	-	-	256	-	-	-	1 705	1 730
J05 K05 Rudolftelep	-	-	-	30	-	-	-	-	-	540	756
J08 K08 Sajóecseg	4	-	-	8	-	-	-	-	-	976	1 051
J05 K05 Sajógalgóc	...	-	-	6	-	-	-	313	339
J08 K08 Sajóhidvég	-	-	-	252	-	-	-	1 224	1 051
J05 K05 Sajóivánka	-	-	-	50	-	-	-	-	-	606	612
J08 K08 Sajókápolna	-	-	-	8	-	-	-	-	-	317	383
J05 K05 Sajókaza	793	...	-	-	-	...	3 539	3 061
J08 K08 Sajókeresztúr	...	-	-	81	-	-	-	-	4	1 428	1 549
J08 K08 Sajólad	...	-	...	301	...	-	...	-	16	2 771	2 936
J08 K08 Sajólászlófalva	-	-	-	3	-	-	-	322	430
J10 K09 Sajómercse	-	7	-	-	4	-	-	205	206
J10 K09 Sajónémeti	-	166	-	-	-	-	-	636	537
J15 K14 Sajóőrös	-	25	-	-	3	1 138	1 337
J08 K08 Sajópálfala	-	-	-	59	-	-	-	720	744
J08 K08 Sajópetri	-	-	-	156	-	-	-	-	3	1 379	1 480
J10 K09 Sajópüspöki	-	-	-	33	-	-	-	-	-	469	480
J08 K08 Sajósenye	-	-	-	11	-	-	-	-	-	406	437
J15 K14 Sajószöged	-	-	...	21	3	-	10	1 923	2 274
J08 K08 Sajóvamos	-	-	-	34	-	-	-	-	13	2 080	2 185
J10 K09 Sajóvelezd	-	-	-	113	-	-	-	872	807
J07 K07 Sály	-	-	...	591	-	-	4	-	6	2 322	1 949
J11 K10 Sáradsadány	-	-	-	-	-	-	-	244	247
J09 K09 Sáta	...	-	...	100	-	-	-	-	4	985	1 120
J14 K13 Selyeb	-	-	-	221	-	-	-	-	-	661	460
J01 K02 Semjén	-	159	-	-	...	-	...	602	451
J10 K09 Serényfalva	3	64	-	-	-	-	-	929	1 007
J04 K01 Sima	-	-	-	4	-	-	-	-	-	25	21
J08 K12 Sóstófalva	-	8	-	-	-	-	-	239	240
J02 K03 Szakácsi	-	-	-	118	-	-	-	265	147
J15 K14 Szakáld	-	16	-	-	-	-	-	401	455
J03 K04 Szalaszend	-	156	-	-	-	1 106	1 070
J02 K03 Szalonna	6	-	-	239	-	-	-	-	3	1 148	1 078
J14 K04 Szászfa	-	-	-	12	-	-	-	-	-	145	134



4.1.6.1 A népesség nemzetiség szerint, 2011 (folytatás)

Terület	A nemzetiség, az anyanyelv, a családi, baráti közösségben használt nyelv válaszok legalább egyike szerint									Összesen	Népesség
	szlovák	szlovén	ukrán	hazai nemzetiségek együtt	arab	kínai	orosz	vietnami	egyéb		
J16 K15 Szegi	-	-	-	...	-	-	-	-	-	284	290
J16 K15 Szegilong	-	-	-	4	-	-	-	-	-	193	204
J03 K04 Szemere	-	-	-	150	-	-	-	-	-	506	372
J02 K03 Szendrőlád	...	-	-	792	-	-	-	-	4	2 274	1 954
J07 K07 Szentistván	...	-	8	119	-	-	-	-	8	2 162	2 475
J14 K13 Szentistvánbaksa	-	-	-	22	-	-	-	271	262
J02 K03 Szin	-	-	-	306	-	-	-	-	-	1 061	785
J02 K03 Szinpetri	-	-	-	29	-	-	-	257	236
J08 K08 Szirmabesenyő	6	-	...	81	-	-	3	-	20	3 978	4 438
J07 K07 Szomolya	-	-	-	294	-	-	9	1 865	1 671
J02 K03 Szögliget	-	-	-	36	-	-	-	632	602
J02 K03 Szőlősárdó	...	-	-	...	-	-	-	99	104
J10 K05 Szuhafő	-	-	-	7	-	-	-	-	-	152	151
J05 K05 Szuhakálló	-	-	...	105	-	-	-	1 009	1 009
J02 K03 Szuhogy	...	-	-	122	-	-	...	-	...	1 161	1 188
J16 K15 Taktabáj	-	-	-	129	-	-	-	711	604
J13 K12 Taktaharkány	-	-	-	592	-	-	3 795	3 611
J13 K12 Taktakenéz	-	-	-	260	-	-	-	-	-	1 407	1 257
J13 K12 Taktaszada	-	-	-	558	-	-	-	2 351	1 919
J04 K12 Tállya	-	-	...	95	-	-	-	-	7	1 720	1 930
J16 K15 Tarcal	...	-	-	281	-	-	12	2 909	2 901
J07 K07 Tard	-	-	-	4	-	-	-	1 173	1 310
J05 K05 Tardona	...	-	-	15	-	-	-	-	3	965	1 061
J04 K01 Telkibánya	-	5	-	-	-	-	4	478	561
J02 K03 Terezstenye	-	-	-	...	-	-	-	-	-	23	21
J07 K07 Tibolddaróc	-	-	-	13	-	-	-	-	6	1 302	1 436
J07 K06 Tiszababolna	-	-	-	3	-	-	-	-	4	386	382
J01 K02 Tiszacsermely	-	-	-	229	-	-	-	-	-	779	574
J06 K06 Tiszadorogma	-	-	-	4	-	-	-	-	-	355	361
J01 K02 Tiszakarád	3	-	...	722	-	-	4	2 975	2 464
J06 K06 Tiszakeszi	...	-	...	149	-	-	-	-	9	2 513	2 577
J16 K15 Tiszaladány	-	-	...	73	-	-	-	678	672
J13 K12 Tiszalúc	-	-	-	484	...	-	...	-	13	5 378	5 305
J15 K14 Tiszapalkonya	3	-	-	76	-	-	4	1 216	1 472
J16 K15 Tiszatardos	-	-	-	17	-	-	-	239	239
J06 K06 Tiszatarján	-	-	-	311	-	-	-	1 617	1 407
J07 K06 Tiszavalk	-	-	-	-	-	-	-	-	-	274	303
J11 K10 Tolcsva	...	-	-	154	-	-	-	-	8	1 586	1 801
J02 K03 Tomor	-	37	-	-	-	-	-	244	229
J02 K03 Tornabarakony	-	-	-	-	-	-	-	-	-	13	13
J02 K03 Tornakápolna	-	-	-	-	-	-	-	-	-	11	11
J02 K03 Tornanádaska	-	-	-	413	-	-	-	-	-	1 101	726
J02 K03 Tornaszentandrás	-	-	-	-	-	-	-	-	-	187	187
J02 K03 Tornaszentjakab	-	-	-	14	-	-	-	-	-	214	200
J04 K01 Tornyosnémeti	49	-	-	89	-	-	-	-	-	525	472
J10 K05 Trizs	-	-	-	5	-	-	-	-	3	208	219
J08 K12 Újcsanáros	...	-	-	76	-	-	-	841	867
J09 K09 Uppony	-	-	-	6	-	-	-	-	-	280	287
J05 K05 Vadna	3	-	-	26	...	-	-	561	647
J12 K11 Vágáshuta	29	-	-	29	-	-	-	-	-	100	71
J11 K10 Vajdácska	-	156	-	-	-	-	-	1 244	1 315
J11 K10 Vámosújfalú	5	-	-	71	-	-	-	-	5	768	817
J08 K08 Varbó	...	-	-	14	-	-	-	-	-	965	1 092



4.1.6.1 A népesség nemzetiség szerint, 2011 (folytatás)

Terület	A nemzetiség, az anyanyelv, a családi, baráti közösségben használt nyelv válaszok legalább egyike szerint									Összesen	Népesség
	szlovák	szlovén	ukrán	hazai nemzetiségek együtt	arab	kínai	orosz	vietnami	egyéb		
J02 K03 Varbóc	-	-	-	...	-	-	-	-	-	44	42
J07 K07 Vatta	-	-	4	14	4	-	...	860	934
J04 K01 Vilmány	...	-	...	602	-	-	...	-	...	1 918	1 439
J12 K11 Vilyvitány	-	11	-	-	-	-	-	233	227
J11 K10 Viss	-	-	...	82	-	-	4	684	668
J02 K03 Viszló	-	-	-	-	-	-	-	-	-	71	71
J04 K01 Vizsoly	5	-	-	292	-	-	-	1 153	865
J10 K05 Zádorfalva	-	-	-	139	-	-	-	-	-	471	438
J11 K10 Zalkod	-	-	-	...	-	-	-	-	-	176	208
J01 K02 Zemplénagárd	-	-	...	90	-	-	-	752	789
J02 K03 Ziliz	-	-	-	-	-	-	-	339	357
J10 K05 Zubogy	...	-	-	4	-	-	-	-	3	514	555
J04 K01 Zsujta	5	-	-	29	-	-	-	-	-	178	166
Megye összesen	2 306	17	436	68 959	160	100	422	42	3 151	672 484	686 266



4.1.7 Vallás

4.1.7.1 A népesség vallás, felekezet szerint, 2011

Terület	Katoli- kus	Ebből:		Orto- dox keresz- tény	Refor- mátus	Evan- géli- kus	Izraeli- ta	Más vallási közös- séghez, feleke- zethez tartozik	Vallási közös- séghez, feleke- zethez nem tartozik	Ateista	Nem kívánt vála- szolni, nincs válasz	Össze- sen
		római katoli- kus	görög katoli- kus									
Megyei jogú város	55 752	49 161	6 580	135	25 606	1 485	104	2 496	28 301	2 634	51 241	167 754
Többi város	93 982	82 850	11 114	64	41 039	916	21	3 828	33 232	2 154	58 813	234 049
Városok együtt	149 734	132 011	17 694	199	66 645	2 401	125	6 324	61 533	4 788	110 054	401 803
Községek, nagyközségek	133 170	116 022	17 122	43	69 032	1 082	18	3 791	21 500	1 033	54 794	284 463
Megye összesen	282 904	248 033	34 816	242	135 677	3 483	143	10 115	83 033	5 821	164 848	686 266
Járások												
J01 Cigándi	3 770	2 510	1 260	2	7 958	12	1	423	1 419	21	2 436	16 042
J02 Edelényi	17 695	15 213	2 480	8	6 666	27	1	272	2 251	120	6 274	33 314
J03 Encsi	13 537	11 519	2 013	2	3 371	277	–	170	868	41	3 124	21 390
J04 Gönci	10 988	9 817	1 171	2	4 325	65	–	127	598	35	3 135	19 275
J05 Kazincbarcikai	20 582	17 135	3 444	13	14 222	422	5	1 149	12 810	790	16 477	66 470
J06 Mezőcsáti	3 764	3 625	139	4	6 239	14	–	193	1 396	53	2 783	14 446
J07 Mezőkövesdi	22 530	22 312	212	3	6 163	55	1	518	3 274	228	9 662	42 434
J08 Miskolci	90 927	80 143	10 765	170	44 505	1 925	108	3 937	35 919	3 197	69 842	250 530
J09 Ózdi	25 396	24 485	909	2	3 548	305	9	1 424	9 949	459	13 193	54 285
J10 Putnoki	7 027	6 735	291	3	5 326	107	3	341	2 148	79	4 256	19 290
J11 Sárospataki	11 714	8 376	3 331	5	5 600	36	2	325	1 009	100	6 155	24 946
J12 Sátoraljaújhelyi	11 135	8 372	2 762	11	4 885	45	6	355	2 001	106	4 514	23 058
J13 Szerencsi	18 124	16 714	1 410	2	9 433	51	1	400	2 083	121	7 891	38 106
J14 Szikszói	9 511	6 979	2 529	2	4 254	46	–	110	733	44	2 807	17 507
J15 Tiszaújvárosi	10 549	9 443	1 102	6	5 746	55	2	287	5 479	338	9 380	31 842
J16 Tokaji	5 655	4 655	998	7	3 436	41	4	84	1 096	89	2 919	13 331
Statisztikai kistérségek												
K01 Abaúj-Hegyközi	8 062	7 112	950	1	3 369	33	–	111	449	28	2 180	14 233
K02 Bodrogeközi	4 194	2 805	1 389	2	8 314	14	2	438	1 452	25	2 594	17 035
K03 Edelényi	17 823	15 323	2 498	9	7 188	30	1	273	2 280	121	6 412	34 137
K04 Encsi	14 563	12 371	2 187	2	3 799	289	–	177	916	44	3 434	23 224
K05 Kazincbarcikai	17 858	14 867	2 988	10	13 272	437	5	1 029	10 835	706	14 457	58 609
K06 Mezőcsáti	3 965	3 835	130	4	6 166	12	–	180	1 292	41	2 314	13 974
K07 Mezőkövesdi	22 180	21 967	207	3	5 917	55	1	517	3 247	226	9 603	41 749
K08 Miskolci	95 217	83 865	11 333	174	47 070	1 901	108	4 092	38 081	3 291	72 791	262 725
K09 Ózdi	30 760	29 693	1 064	4	6 293	376	12	1 725	11 842	524	16 275	67 811
K10 Sárospataki	11 714	8 376	3 331	5	5 600	36	2	325	1 009	100	6 155	24 946
K11 Sátoraljaújhelyi	10 711	8 077	2 633	11	4 529	43	5	340	1 968	102	4 356	22 065
K12 Szerencsi	19 882	18 361	1 521	3	10 287	113	1	410	2 276	132	8 601	41 705
K13 Szikszói	9 885	7 388	2 494	2	4 415	46	–	113	756	44	2 962	18 223
K14 Tiszaújvárosi	10 435	9 338	1 093	5	6 022	57	2	301	5 534	348	9 795	32 499
K15 Tokaji	5 655	4 655	998	7	3 436	41	4	84	1 096	89	2 919	13 331
Népesség-nagyságcsoport												
Városok												
100 000–	55 752	49 161	6 580	135	25 606	1 485	104	2 496	28 301	2 634	51 241	167 754
50 000–99 999	–	–	–	–	–	–	–	–	–	–	–	–
30 000–49 999	13 072	12 288	782	–	2 585	250	3	944	8 023	386	9 218	34 481
20 000–29 999	7 444	6 331	1 111	8	5 271	151	5	434	7 316	574	7 807	29 010
15 000–19 999	20 582	18 185	2 388	16	6 661	93	6	690	6 688	442	13 664	48 842
10 000–14 999	9 643	7 608	2 033	4	5 617	39	2	346	2 663	163	6 526	25 003
5 000– 9 999	29 963	26 360	3 600	35	13 909	282	4	1 125	5 488	437	15 120	66 363
1 000– 4 999	13 278	12 078	1 200	1	6 996	101	1	289	3 054	152	6 478	30 350
Együtt	149 734	132 011	17 694	199	66 645	2 401	125	6 324	61 533	4 788	110 054	401 803



4.1.7.1 A népesség vallás, felekezet szerint, 2011 (folytatás)

Terület	Katoli- kus	Ebből:		Orto- dox keresz- tény	Refor- mátus	Evan- gélikus	Izraeli- ta	Más vallási közös- séghez, feleke- zethez tartozik	Vallási közös- séghez, feleke- zethez nem tartozik	Ateista	Nem kívánt vála- szolni, nincs válasz	Össze- sen
		római katoli- kus	görög katoli- kus									
Községek, nagyközségek												
10 000–14 999	–	–	–	–	–	–	–	–	–	–	–	–
5 000– 9 999	2 256	2 196	60	–	1 620	4	–	39	439	17	930	5 305
3 000– 4 999	14 663	12 692	1 970	3	5 004	219	1	550	2 658	173	7 283	30 554
2 000– 2 999	21 812	19 697	2 110	6	12 658	215	2	695	3 707	210	10 306	49 611
1 500– 1 999	24 790	22 871	1 911	6	11 809	182	5	732	4 460	182	10 515	52 681
1 000– 1 499	24 759	21 572	3 179	12	13 715	94	2	675	4 114	179	11 055	54 605
500– 999	25 802	21 880	3 919	9	14 148	175	6	789	4 284	204	10 260	55 677
200– 499	15 671	12 804	2 866	7	8 488	178	1	275	1 556	58	3 772	30 006
199 és kevesebb	3 417	2 310	1 107	–	1 590	15	1	36	282	10	673	6 024
Együtt	133 170	116 022	17 122	43	69 032	1 082	18	3 791	21 500	1 033	54 794	284 463
Összesen	282 904	248 033	34 816	242	135 677	3 483	143	10 115	83 033	5 821	164 848	686 266
Ebből:												
50 000–99 999	–	–	–	–	–	–	–	–	–	–	–	–
30 000–49 999	13 072	12 288	782	–	2 585	250	3	944	8 023	386	9 218	34 481
20 000–29 999	7 444	6 331	1 111	8	5 271	151	5	434	7 316	574	7 807	29 010
15 000–19 999	20 582	18 185	2 388	16	6 661	93	6	690	6 688	442	13 664	48 842
10 000–14 999	9 643	7 608	2 033	4	5 617	39	2	346	2 663	163	6 526	25 003
5 000– 9 999	32 219	28 556	3 660	35	15 529	286	4	1 164	5 927	454	16 050	71 668
3 000– 4 999	23 961	21 165	2 795	4	8 259	291	2	705	4 422	286	11 421	49 351
2 000– 2 999	25 221	22 870	2 346	6	16 096	241	2	829	4 982	246	12 480	60 103
1 500– 1 999	24 790	22 871	1 911	6	11 809	182	5	732	4 460	182	10 515	52 681
Települések adatai												
Megyeszékhely												
J08 K08 Miskolc	55 752	49 161	6 580	135	25 606	1 485	104	2 496	28 301	2 634	51 241	167 754
Többi város												
J04 K01 Abaújszántó	1 873	1 633	240	–	773	16	–	39	106	10	330	3 147
J08 K08 Alsózsolca	2 051	1 853	198	...	1 181	13	...	507	606	43	1 363	5 766
J09 K09 Borsodnádásd	1 641	1 632	9	...	84	26	...	60	466	20	871	3 169
J01 K02 Cigánd	315	238	77	–	1 769	76	441	3	358	2 963
J02 K03 Edelény	4 677	3 850	826	...	1 855	13	...	84	745	73	2 445	9 896
J08 K08 Emőd	2 484	2 299	185	5	836	51	392	43	1 193	5 007
J03 K04 Encs	3 892	3 424	468	–	1 155	97	–	33	258	19	890	6 344
J08 K08 Felsőzsolca	3 350	2 778	571	14	905	44	–	40	639	58	1 563	6 613
J04 K01 Gönc	1 019	1 007	12	–	621	17	67	4	329	2 059
J05 K05 Kazincbarcika	7 444	6 331	1 111	8	5 271	151	5	434	7 316	574	7 807	29 010
J06 K06 Mezőcsát	1 802	1 746	56	4	2 520	5	–	58	476	26	1 089	5 980
J07 K07 Mezőkeresztes	1 613	1 595	18	–	964	15	432	18	843	3 886
J07 K07 Mezőkövesd	9 312	9 237	70	...	868	20	...	248	1 190	121	4 799	16 559
J08 K08 Nyékládháza	1 976	1 812	164	...	1 047	32	...	35	569	54	1 307	5 023
J09 K09 Ózd	13 072	12 288	782	–	2 585	250	3	944	8 023	386	9 218	34 481
J12 K11 Pálháza	571	432	139	–	303	3	–	–	15	3	166	1 061
J10 K09 Putnok	2 675	2 610	65	...	1 166	45	...	147	983	45	1 841	6 905
J05 K05 Rudabánya	1 182	1 139	43	–	439	19	–	35	304	11	593	2 583
J08 K08 Sajóabony	893	789	104	–	609	4	–	6	463	18	894	2 887
J05 K08 Sajószentpéter	4 185	3 622	563	3	2 463	17	–	148	2 120	97	2 979	12 012
J11 K10 Sárospatak	5 458	3 986	1 470	...	3 154	22	...	198	543	66	3 547	12 991
J12 K11 Sátoraljaújhely	6 940	5 059	1 880	11	3 055	36	5	273	1 827	85	3 551	15 783
J02 K03 Szendrő	2 400	2 299	101	–	526	–	–	11	426	11	691	4 065
J13 K12 Szerencs	4 209	3 742	467	...	1 835	19	...	118	599	57	2 360	9 198
J14 K13 Szikszó	2 847	2 246	600	...	1 409	12	...	52	221	19	1 069	5 631
J15 K14 Tiszaujváros	4 330	3 889	438	...	2 738	37	...	169	3 671	236	5 314	16 500
J16 K15 Tokaj	1 771	1 314	457	...	908	29	...	30	334	54	1 403	4 530



4.1.7.1 A népesség vallás, felekezet szerint, 2011 (folytatás)

Terület	Katoli- kus	Ebből:		Orto- dox keresz- tény	Refor- mátus	Evan- géli- kus	Izraeli- ta	Más vallási közös- séghez, feleke- zethez tartozik	Vallási közös- séghez, feleke- zethez nem tartozik	Ateista	Nem kívánt vála- szolni, nincs válasz	Össze- sen
		római katoli- kus	görög katoli- kus									
Községek, nagyközségek												
J04 K04 Abaújalpár	24	19	5	-	35	-	-	-	-	-	20	79
J04 K04 Abaújkér	447	381	66	-	150	-	...	4	22	...	143	768
J14 K13 Abaújlak	62	41	21	-	4	-	-	3	6	76
J14 K13 Abaújszolnok	147	32	115	-	8	-	6	-	15	177
J04 K01 Abaújtár	32	29	3	-	141	-	-	-	45	221
J02 K03 Abod	143	44	99	-	23	...	-	25	11	...	7	210
J10 K03 Aggtelek	99	82	17	...	364	...	-	...	20	-	94	580
J05 K08 Alacska	74	63	11	-	546	11	81	-	77	790
J12 K02 Alsóberecki	285	208	77	-	268	14	24	3	132	729
J13 K12 Alsódobsza	60	53	7	-	196	3	-	-	13	-	26	298
J03 K04 Alsógagy	56	52	4	-	23	-	5	-	-	86
J12 K11 Alsóregmec	152	67	85	-	7	-	-	-	21	183
J10 K05 Alsószuha	112	90	22	-	246	-	38	-	39	436
J05 K05 Alsótelekes	109	107	...	-	15	...	-	-	...	-	20	146
J14 K13 Alsóvadász	500	366	134	-	745	...	-	11	160	...	142	1 562
J04 K01 Arka	37	-	10	-	-	-	5	-	8	60
J09 K09 Arló	2 534	2 517	17	-	36	5	-	68	273	10	849	3 775
J08 K08 Arnót	1 222	939	283	-	392	119	-	25	210	26	603	2 597
J06 K06 Ároktő	579	563	16	-	232	6	57	-	245	1 120
J14 K13 Aszaló	992	913	79	-	510	...	-	11	73	...	291	1 880
J03 K04 Baktakék	375	139	236	-	191	7	63	6	129	772
J02 K03 Balajt	277	273	4	-	116	-	-	...	21	...	45	462
J05 K05 Bánhorváti	502	486	16	-	633	3	-	22	61	3	171	1 395
J10 K09 Bánréve	593	553	39	-	241	8	-	31	133	7	324	1 337
J04 K01 Baskó	162	10	152	-	3	-	-	-	-	166
J02 K03 Becskeháza	13	13	-	-	20	-	-	-	-	36
J13 K12 Bekecs	1 179	969	210	...	334	4	...	16	165	10	785	2 494
J05 K05 Berente	481	448	33	...	225	...	-	...	229	6	193	1 138
J03 K04 Beret	111	83	28	-	41	3	-	10	37	-	62	264
J08 K08 Berzék	598	534	64	-	241	-	...	24	71	...	185	1 121
J01 K02 Bodroghalom	554	307	247	-	343	-	...	20	97	...	366	1 381
J16 K15 Bodrogkeresztúr	649	520	128	-	205	5	53	4	243	1 161
J16 K15 Bodrogkisfalud	544	412	132	-	94	6	59	6	194	904
J11 K10 Bodrogolaszi	431	297	134	-	192	35	21	7	219	906
J02 K03 Bódvalenke	111	-	30	-	-	-	43	186
J02 K03 Bódvarákó	49	45	4	-	3	3	-	-	29	87
J02 K03 Bódvaszilás	659	589	70	-	262	...	-	15	7	...	156	1 101
J07 K07 Bogács	1 375	1 368	6	-	118	8	-	21	115	6	309	1 952
J04 K01 Boldogkőújfalu	450	418	32	-	30	...	-	-	17	...	66	565
J04 K01 Boldogkőváralja	620	531	89	...	42	...	-	...	57	3	341	1 067
J02 K03 Boldva	808	747	61	-	526	24	313	11	673	2 357
J09 K09 Borsodbóta	554	552	...	-	31	...	-	15	47	8	243	898
J07 K07 Borsodgeszt	41	37	4	...	186	-	-	...	7	...	14	252
J07 K07 Borsodivánka	309	304	5	-	67	...	-	...	146	18	202	746
J09 K09 Borsodszentgyörgy	861	852	9	-	18	-	...	9	73	...	213	1 175
J02 K03 Borsodszirák	878	834	43	-	94	-	...	7	57	...	141	1 178
J12 K11 Bózsza	83	76	7	-	64	-	-	4	5	-	17	173
J08 K08 Böcs	602	520	82	-	1 337	8	-	93	213	17	460	2 730
J07 K07 Bükkábrány	883	879	4	-	394	-	-	5	56	3	319	1 660
J08 K08 Bükkaranyos	481	458	23	-	440	9	-	9	189	10	310	1 448
J09 K09 Bükkmogyorósd	85	85	-	-	12	-	...	3	10	...	17	128



4.1.7.1 A népesség vallás, felekezet szerint, 2011 (folytatás)

Terület	Katoli- kus	Ebből:		Orto- dox keresz- tény	Refor- mátus	Evan- géli- kus	Izraeli- ta	Más vallási közös- séghez, feleke- zethez tartozik	Vallási közös- séghez, feleke- zethez nem tartozik	Ateista	Nem kívánt vála- szolni, nincs válasz	Össze- sen
		római katoli- kus	görög katoli- kus									
J08 K08 Bükkzentkereszt	677	670	7	3	56	4	-	29	92	4	341	1 206
J07 K07 Bükkzsérc	330	324	6	-	493	-	...	67	42	...	63	996
J03 K04 Büttös	152	90	62	-	9	-	-	-	-	-	14	175
J03 K04 Csenyété	357	328	29	-	8	-	-	...	24	-	...	390
J07 K07 Cserépfalu	141	134	7	-	631	16	43	5	202	1 039
J07 K07 Cserépváralja	311	311	-	-	6	-	16	-	52	386
J09 K09 Csernely	525	525	-	...	52	6	...	12	129	...	64	791
J07 K07 Csincse	151	139	12	-	105	...	-	...	68	3	261	592
J03 K04 Csobád	501	410	91	-	88	-	11	3	75	679
J16 K15 Csobaj	134	119	15	3	290	5	140	-	149	723
J09 K09 Csokvaomány	575	569	6	-	46	7	64	5	210	909
J02 K03 Damak	35	21	14	-	121	-	-	...	13	...	74	244
J01 K02 Dámóc	201	94	107	-	109	-	...	3	10	...	38	362
J02 K03 Debréte	10	-	4	-	-	-	-	-	-	14
J05 K05 Dédestapolcsány	385	371	14	-	722	...	-	19	90	...	305	1 525
J03 K04 Detek	170	133	37	-	59	15	-	8	4	-	14	270
J09 K09 Domaháza	575	573	7	-	-	...	165	...	94	844
J10 K05 Dövény	125	122	3	-	72	4	-	8	20	-	74	303
J10 K09 Dubicsány	73	73	-	-	96	...	-	...	49	...	48	270
J07 K07 Egerlövő	63	-	278	-	...	10	48	...	124	525
J02 K03 Égerszög	-	-	41	-	-	-	47
J16 K15 Erdőbénye	621	575	46	...	348	-	...	4	53	-	75	1 103
J11 K10 Erdőhorváti	263	171	92	-	127	3	-	3	14	-	202	612
J03 K04 Fáj	324	320	4	-	6	-	-	-	20	-	17	367
J03 K04 Fancsal	132	109	23	...	42	89	...	-	13	-	26	303
J09 K09 Farkaslyuk	1 024	968	56	...	87	10	...	83	351	7	371	1 935
J12 K02 Felsőberecki	139	87	52	-	88	-	-	...	9	...	26	264
J04 K13 Felsődobsza	476	465	11	-	206	-	-	3	34	-	176	895
J03 K04 Felsőgagy	158	135	23	-	20	-	7	-	8	195
J10 K05 Felsőkelecsény	136	115	21	-	163	...	-	...	21	...	42	367
J10 K05 Felsőnyárad	306	267	39	-	338	8	-	4	42	9	286	993
J12 K11 Felsőregmec	288	212	76	-	27	...	-	...	4	-	3	324
J05 K05 Felsőtelekes	407	392	15	-	83	13	35	-	170	709
J14 K13 Felsővadász	411	283	128	-	15	...	-	...	9	...	84	522
J12 K11 Filkeháza	94	25	69	-	4	-	-	-	9	110
J04 K01 Fony	188	183	5	-	42	3	-	3	12	-	62	310
J03 K04 Forró	2 053	1 957	96	-	106	11	...	15	13	...	285	2 485
J03 K04 Fulókercs	272	194	78	-	59	-	17	-	31	380
J12 K11 Füzér	309	241	68	-	48	-	...	-	3	...	17	378
J12 K11 Füzérkajata	27	23	4	-	76	-	...	-	...	-	7	111
J12 K11 Füzérkamlós	174	137	37	-	63	-	-	...	27	...	54	321
J12 K11 Füzérradvány	212	180	32	-	69	-	-	5	10	-	32	328
J14 K13 Gadna	253	24	229	-	3	-	...	-	...	-	3	260
J03 K04 Gagypáti	8	5	3	-	-	-	...	-	4	16
J14 K13 Gagybátor	89	75	14	-	90	...	-	-	...	-	12	194
J14 K13 Gagyvendégi	135	92	43	-	58	-	5	-	15	214
J02 K03 Galvács	70	55	15	-	12	-	...	-	...	-	4	88
J03 K04 Garadna	298	208	90	-	47	5	-	...	4	...	42	398
J06 K06 Gelej	98	-	315	-	15	4	164	598
J08 K08 Gesztely	1 251	1 180	71	-	673	8	-	9	236	13	568	2 758
J04 K04 Gibárt	155	148	7	-	91	3	-	...	9	...	98	358
J15 K14 Girincses	535	522	13	...	94	...	-	6	81	3	240	961



4.1.7.1 A népesség vallás, felekezet szerint, 2011 (folytatás)

Terület	Katoli- kus	Ebből:		Orto- dox keresz- tény	Refor- mátus	Evan- géli- kus	Izraeli- ta	Más vallási közös- séghez, feleke- zethez tartozik	Vallási közös- séghez, feleke- zethez nem tartozik	Ateista	Nem kívánt vála- szolni, nincs válasz	Össze- sen
		római katoli- kus	görög katoli- kus									
J04 K12 Golop	327	305	22	-	120	3	-	...	4	...	107	562
J10 K09 Gömörszőlős	5	5	-	-	59	-	-	-	4	-	8	76
J04 K01 Göncruszka	374	370	4	-	115	4	-	8	11	-	144	656
J11 K10 Györgytarló	233	165	68	-	152	9	35	3	123	556
J14 K13 Halmaj	949	866	81	-	307	9	-	7	48	5	486	1 811
J02 K03 Hangács	271	218	53	-	181	-	-	5	22	-	96	575
J09 K09 Hangony	1 282	1 279	3	-	39	-	...	3	86	...	208	1 622
J11 K10 Háromhuta	85	82	3	-	4	-	-	-	-	-	26	115
J08 K08 Harsány	1 037	993	44	...	457	10	...	33	180	13	368	2 100
J02 K03 Hegymeg	19	8	11	-	62	-	7	-	24	113
J04 K01 Hejce	141	137	4	-	63	-	-	-	8	-	11	223
J15 K14 Hejőbába	927	905	22	-	278	19	96	8	590	1 919
J15 K14 Hejőkeresztúr	455	337	118	-	171	4	93	8	296	1 028
J15 K14 Hejőkürt	174	169	5	-	43	...	-	...	26	-	56	301
J06 K14 Hejőpapi	149	135	14	-	319	14	131	14	528	1 157
J15 K14 Hejőszalonta	515	482	33	-	129	5	43	3	161	857
J11 K10 Herceghát	498	491	7	-	40	...	-	...	8	-	103	651
J04 K04 Hernádbüd	52	48	4	-	61	8	-	-	3	-	9	133
J04 K01 Hernádcéce	118	104	14	-	66	3	-	-	15	-	7	209
J08 K08 Hernádkak	759	724	35	...	447	...	-	23	199	12	281	1 723
J14 K13 Hernádkércs	241	235	6	-	34	-	-	-	20	297
J08 K08 Hernádnémeti	1 860	1 754	106	-	1 011	9	-	18	179	10	491	3 578
J03 K04 Hernádpetri	166	157	9	-	26	-	24	-	12	229
J03 K04 Hernádszentandrás	84	62	22	-	121	-	19	-	188	414
J04 K01 Hernádszurdok	84	80	4	-	79	-	-	-	3	-	6	172
J03 K04 Hernádvécse	695	633	60	-	36	15	-	24	5	-	196	971
J10 K09 Hét	119	111	8	-	264	-	42	-	72	499
J04 K01 Hidasnémeti	536	447	89	-	274	-	52	3	275	1 141
J02 K03 Hidvégyardó	475	462	13	-	47	-	-	...	17	...	10	550
J12 K11 Hollóháza	668	642	26	-	61	3	-	5	23	5	81	846
J14 K13 Homrogló	749	386	363	-	68	-	-	7	23	4	80	931
J06 K06 Igrici	234	220	14	-	648	4	...	10	256	...	93	1 246
J10 K05 Imola	6	-	66	-	-	-	9	83
J03 K04 Ináncs	950	780	170	-	89	-	-	...	28	...	144	1 214
J02 K03 Irota	60	22	38	-	3	-	-	-	4	68
J05 K05 Izsófalva	650	568	82	-	411	20	...	53	343	...	303	1 782
J10 K05 Jákfalva	237	226	11	-	139	11	-	17	27	-	125	556
J09 K09 Járdánháza	1 308	1 291	17	-	67	5	-	35	99	14	270	1 798
J10 K03 Jósza	29	-	158	...	-	-	9	...	44	243
J07 K07 Kács	388	386	27	-	-	-	19	-	36	470
J10 K05 Kánó	13	119	-	-	-	12	-	30	174
J03 K04 Kány	45	3	42	-	3	-	-	-	-	-	-	48
J01 K02 Karcsa	483	335	148	-	954	-	-	92	41	7	247	1 824
J01 K02 Karos	149	90	59	-	215	-	45	-	84	494
J14 K13 Kázmárk	537	277	260	-	201	...	-	-	45	...	179	966
J04 K01 Kéked	158	155	3	-	20	...	-	-	...	-	8	189
J10 K09 Kelemér	160	156	4	-	188	3	-	6	29	3	141	530
J11 K10 Kenéz	758	537	218	...	178	...	-	8	61	4	223	1 234
J03 K04 Keresztéte	36	21	15	-	3	-	-	-	3	44
J15 K14 Keszyéten	400	334	66	-	816	17	257	8	364	1 863
J10 K09 Királd	201	193	8	-	46	11	419	7	187	872
J15 K14 Kiscsécs	94	17	77	-	-	-	-	-	85	-	16	195



4.1.7.1 A népesség vallás, felekezet szerint, 2011 (folytatás)

Terület	Katoli- kus	Ebből:		Orto- dox keresz- tény	Refor- mátus	Evan- géli- kus	Izraeli- ta	Más vallási közös- séghez, feleke- zethez tartozik	Vallási közös- séghez, feleke- zethez nem tartozik	Ateista	Nem kívánt vála- szolni, nincs válasz	Össze- sen
		római katoli- kus	görög katoli- kus									
J08 K08 Kisgyőr	307	286	21	-	858	58	109	10	298	1 642
J12 K11 Kishuta	246	230	16	-	14	-	-	-	4	-	9	273
J14 K13 Kiskinizs	122	107	15	-	153	-	16	-	46	338
J01 K02 Kiszrovágý	74	32	42	-	67	3	9	-	4	158
J09 K09 Kissikátor	267	267	-	-	7	-	-	-	5	-	28	307
J08 K08 Kistokaj	595	496	99	...	475	11	...	63	255	17	659	2 078
J02 K03 Komjáti	124	120	4	-	94	...	-	-	10	...	4	235
J11 K10 Komlóska	215	13	202	-	...	-	-	7	...	-	10	236
J08 K08 Kondó	146	116	30	-	328	...	-	5	51	...	79	611
J04 K01 Korlát	211	186	25	-	62	-	-	3	24	-	-	300
J12 K11 Kovácsvágás	178	163	15	-	227	-	-	29	10	3	210	657
J08 K08 Köröm	1 163	1 125	37	...	58	-	-	...	60	-	74	1 357
J03 K04 Krasznokvajda	383	281	102	-	45	-	3	3	12	447
J14 K13 Kupa	67	44	23	-	70	-	-	-	5	-	15	157
J05 K05 Kurityán	446	412	34	-	307	44	-	31	524	12	313	1 677
J01 K02 Lácacséke	95	48	47	-	141	...	-	...	64	-	27	329
J02 K03 Ládbesenyó	133	112	21	-	94	-	21	-	31	280
J02 K03 Lak	389	368	21	-	150	-	-	...	11	...	88	641
J13 K12 Legyesbénye	731	605	126	-	448	3	-	12	47	3	304	1 548
J14 K13 Léh	282	223	59	-	42	...	-	...	25	-	57	409
J09 K09 Lénárdaróc	180	180	-	-	17	-	-	20	19	-	41	277
J03 K04 Litka	14	-	14	-	-	-	...	31
J13 K12 Mád	1 433	1 370	63	-	413	5	28	7	359	2 246
J11 K10 Makkoshotyka	526	516	10	-	266	-	-	...	11	...	67	872
J08 K08 Mályi	1 514	1 361	153	...	649	28	...	37	675	57	1 162	4 124
J05 K05 Mályinka	40	35	5	-	350	6	19	-	51	467
J02 K03 Martonyi	301	259	42	-	118	-	4	-	17	441
J13 K12 Megyaszó	915	862	53	-	1 317	4	...	20	112	...	358	2 728
J03 K04 Méra	898	744	152	...	370	3	-	20	53	...	394	1 740
J02 K03 Meszes	80	72	8	-	62	-	-	4	14	-	28	188
J07 K07 Mezőnagymihály	395	379	16	-	411	...	-	7	100	...	130	1 046
J07 K07 Mezőnyárad	999	987	12	-	149	4	91	7	362	1 614
J13 K12 Mezőzombor	1 554	1 298	256	...	274	...	-	44	86	6	407	2 372
J12 K11 Mikóháza	342	230	112	-	104	5	17	3	80	552
J04 K01 Mogyoróaska	54	8	46	-	-	3	7	-	14	80
J14 K13 Monaj	186	142	44	-	10	4	11	-	15	228
J13 K12 Monok	1 088	1 061	27	-	165	7	-	12	90	6	366	1 734
J05 K05 Múcsony	1 546	538	1 008	-	298	15	-	19	385	19	827	3 109
J15 K08 Muhi	263	240	23	...	43	...	-	-	76	4	113	500
J05 K05 Nagybarca	183	171	12	-	483	3	-	...	119	...	201	992
J15 K14 Nagycsécs	455	392	63	-	56	...	-	...	100	3	187	804
J12 K11 Nagyhuta	58	-	-	-	-	-	3	63
J14 K13 Nagykinizs	180	173	7	-	108	5	10	-	14	319
J01 K02 Nagyrovágý	126	112	14	-	412	4	...	48	12	...	34	637
J07 K07 Négyes	160	160	-	-	30	3	-	-	31	-	27	251
J09 K09 Nekézseny	71	-	383	-	...	134	55	...	125	769
J15 K14 Nemesbikk	336	320	16	...	399	...	-	3	58	6	186	989
J03 K04 Novajidrány	645	550	94	-	433	5	-	26	114	4	177	1 404
J14 K13 Nyésta	39	23	16	-	...	-	-	...	5	-	3	49
J12 K11 Nyíri	160	120	40	-	173	-	-	6	14	-	51	404
J02 K03 Nyomár	142	118	24	4	144	-	-	-	6	-	30	326
J11 K10 Olaszliszka	717	558	157	-	482	4	-	27	114	3	370	1 717



4.1.7.1 A népesség vallás, felekezet szerint, 2011 (folytatás)

Terület	Katoli- kus	Ebből:		Orto- dox keresz- tény	Refor- mátus	Evan- géli- kus	Izraeli- ta	Más vallási közös- séghez, feleke- zethez tartozik	Vallási közös- séghez, feleke- zethez nem tartozik	Ateista	Nem kívánt vála- szolni, nincs válasz	Össze- sen
		római katoli- kus	görög katoli- kus									
J08 K08 Onga	2 180	1 953	227	...	1 095	35	...	56	416	18	1 057	4 858
J08 K08 Ónod	1 166	1 103	60	-	499	6	-	28	204	4	503	2 410
J05 K05 Ormosbánya	508	470	38	-	185	8	-	24	363	11	551	1 650
J15 K14 Oszlár	140	138	...	-	125	...	-	-	60	...	59	387
J01 K02 Pácín	512	419	93	...	589	-	-	41	48	...	255	1 448
J14 K04 Pamlény	22	16	6	-	-	-	3	-	18	45
J04 K01 Pányok	7	-	49	-	-	-	6	63
J08 K08 Parasznya	186	142	44	-	443	34	116	11	388	1 180
J04 K04 Pere	246	200	46	-	46	...	-	...	3	-	19	317
J03 K04 Percse	23	15	8	-	-	-	...	-	-	27
J02 K03 Perkupa	480	465	15	-	274	-	-	18	38	4	23	837
J13 K12 Prügý	1 076	1 050	26	-	899	-	...	44	181	...	242	2 444
J12 K11 Pusztafalu	23	19	4	-	158	-	-	7	3	-	9	200
J03 K04 Pusztaradvány	208	195	13	-	5	-	-	-	40	255
J08 K08 Radostyán	72	66	6	-	312	...	-	23	88	...	132	631
J10 K05 Ragály	304	299	5	-	187	4	-	5	16	-	150	666
J02 K03 Rakaca	650	158	492	-	15	-	-	-	106	774
J02 K03 Rakacaszend	321	114	207	-	40	-	-	-	-	-	3	364
J14 K13 Rásonysápberencs	284	188	96	-	199	10	28	3	59	585
J13 K12 Rátka	703	698	5	-	38	5	24	3	178	952
J04 K01 Regéc	59	35	24	-	6	-	-	...	3	...	10	81
J08 K08 Répáshuta	335	-	17	-	...	10	41	...	40	445
J01 K02 Révleányvár	158	71	87	-	261	-	-	6	4	-	9	438
J01 K02 Ricse	213	156	57	-	848	...	-	47	242	...	376	1 730
J05 K05 Rudolftelep	171	140	31	-	68	5	-	9	200	8	295	756
J08 K08 Sajóecseg	345	314	31	-	437	7	57	6	198	1 051
J05 K05 Sajógalgóc	172	166	6	-	34	3	-	17	39	3	71	339
J08 K08 Sajóhidvég	392	368	24	-	371	-	-	12	58	13	205	1 051
J05 K05 Sajóivánka	170	144	26	-	199	-	-	-	77	8	158	612
J08 K08 Sajókápolna	46	42	4	-	170	-	-	-	28	3	136	383
J05 K05 Sajókaza	1 178	1 139	39	-	503	113	-	294	200	15	758	3 061
J08 K08 Sajókeresztúr	557	465	91	-	434	18	-	13	121	21	385	1 549
J08 K08 Sajólad	1 532	1 420	111	-	333	63	185	9	813	2 936
J08 K08 Sajólászlófalva	31	24	7	-	230	-	-	18	47	3	101	430
J10 K09 Sajómercse	174	174	-	-	13	-	-	-	8	-	11	206
J10 K09 Sajónémeti	354	348	6	-	17	10	56	-	98	537
J15 K14 Sajóörös	442	398	44	-	204	15	282	23	370	1 337
J08 K08 Sajópálfala	491	272	219	-	65	-	27	5	154	744
J08 K08 Sajópetri	837	466	371	-	90	7	-	29	136	6	375	1 480
J10 K09 Sajópüspöki	330	324	6	-	33	5	-	7	36	-	69	480
J08 K08 Sajósenye	205	165	40	-	141	-	-	...	22	...	67	437
J15 K14 Sajószögéd	797	670	127	-	286	6	-	23	316	27	819	2 274
J08 K08 Sajóvámos	1 123	865	258	-	615	8	-	22	92	6	319	2 185
J10 K09 Sajóvelezd	217	215	...	-	404	34	52	...	94	807
J07 K07 Sály	1 176	1 173	3	-	413	5	-	5	40	3	307	1 949
J11 K10 Sáradsány	164	103	61	-	48	-	-	...	16	...	16	247
J09 K09 Sata	638	633	5	-	58	...	-	28	64	...	330	1 120
J14 K13 Selyeb	288	142	146	-	86	-	-	...	16	...	69	460
J01 K02 Semjén	45	40	5	-	326	-	-	23	19	-	38	451
J10 K09 Serényfalva	463	446	17	-	218	3	-	52	82	-	189	1 007
J04 K01 Sima	12	4	8	-	5	-	-	-	3	21
J08 K12 Sóstófalva	82	75	7	-	93	6	-	-	15	-	44	240



4.1.7.1 A népesség vallás, felekezet szerint, 2011 (folytatás)

Terület	Katoli- kus	Ebből:		Orto- dox keresz- tény	Refor- mátus	Evan- géli- kus	Izraeli- ta	Más vallási közös- séghez, feleke- zethez tartozik	Vallási közös- séghez, feleke- zethez nem tartozik	Ateista	Nem kívánt vála- szolni, nincs válasz	Össze- sen
		római katoli- kus	görög katoli- kus									
J02 K03 Szakácsi	21	10	11	-	5	-	-	-	20	-	101	147
J15 K14 Szakáld	219	182	36	-	29	...	-	9	46	...	150	455
J03 K04 Szalaszend	311	262	49	-	300	21	-	19	118	-	301	1 070
J02 K03 Szalonna	643	558	85	-	195	6	46	-	186	1 078
J14 K04 Szászfa	80	40	40	-	43	-	-	-	8	-	3	134
J16 K15 Szegi	181	129	52	-	30	-	20	4	52	290
J16 K15 Szegilong	121	102	19	-	28	-	-	...	11	...	41	204
J03 K04 Szemere	220	216	4	-	68	...	-	...	22	...	58	372
J02 K03 Szendrőlád	1 237	1 211	26	-	204	-	-	...	45	...	464	1 954
J07 K07 Szentistván	1 382	1 371	11	-	123	6	-	23	219	17	705	2 475
J14 K13 Szentistvánbaksa	49	45	4	-	88	-	11	6	106	262
J02 K03 Szin	330	326	4	-	195	-	-	26	194	-	40	785
J02 K03 Szinpetri	35	32	3	-	165	9	16	-	9	236
J08 K08 Szirmabesenyő	2 376	2 016	359	...	549	11	...	24	357	37	1 083	4 438
J07 K07 Szomolya	799	796	3	...	97	45	421	8	297	1 671
J02 K03 Szögliget	444	439	5	-	116	-	-	...	11	...	27	602
J02 K03 Szőlősárdó	8	-	88	-	-	-	7	104
J10 K05 Szuhafő	42	39	3	-	68	-	-	-	11	-	30	151
J05 K05 Szuhakálló	563	234	329	-	119	6	...	6	116	...	198	1 009
J02 K03 Szuhogy	531	516	15	...	367	...	-	3	69	4	213	1 188
J16 K15 Taktabáj	172	158	14	...	290	...	-	4	68	-	69	604
J13 K12 Taktaharkány	1 475	1 414	61	-	863	3	-	34	173	7	1 056	3 611
J13 K12 Taktakenéz	439	434	5	-	510	...	-	27	61	...	218	1 257
J13 K12 Taktaszada	1 006	962	44	-	521	24	65	-	302	1 919
J04 K12 Tállya	1 199	1 139	60	...	247	17	...	6	74	3	383	1 930
J16 K15 Tarcal	1 223	1 129	93	...	814	6	...	19	261	13	564	2 901
J07 K07 Tard	992	983	9	-	36	24	44	4	209	1 310
J05 K05 Tardona	70	60	10	-	600	5	110	10	264	1 061
J04 K01 Telkibánya	106	95	11	-	282	13	14	-	145	561
J02 K03 Terezstenye	3	3	-	-	10	-	-	...	6	...	-	21
J07 K07 Tibolddaróc	947	938	9	-	196	-	-	11	50	5	227	1 436
J07 K06 Tiszabábolna	312	308	4	-	31	-	15	-	23	382
J01 K02 TiszacsERMely	193	179	14	-	174	13	145	-	47	574
J06 K06 Tiszadorogma	52	47	5	-	263	-	-	-	10	5	31	361
J01 K02 Tiszakarád	377	294	83	-	1 501	38	126	5	415	2 464
J06 K06 Tiszakeszi	487	464	23	-	1 284	88	312	3	401	2 577
J16 K15 Tiszaladány	96	77	19	-	383	-	84	6	101	672
J13 K12 Tiszalúc	2 256	2 196	60	-	1 620	4	-	39	439	17	930	5 305
J15 K14 Tiszapalkonya	467	448	19	-	335	15	189	6	459	1 472
J16 K15 Tiszatardos	143	120	23	-	46	8	13	-	28	239
J06 K06 Tiszatarján	363	353	10	-	658	-	-	15	139	-	232	1 407
J07 K06 Tiszavalk	38	-	215	-	-	...	12	...	36	303
J11 K10 Tolcsva	992	679	313	...	186	3	...	3	47	11	557	1 801
J02 K03 Tomor	76	35	41	-	79	-	-	6	8	-	60	229
J02 K03 Tornabarakony	12	4	8	-	-	-	-	-	-	13
J02 K03 Tornakápolna	-	-	7	-	-	-	-	11
J02 K03 Tornanádaska	288	284	4	-	15	-	-	14	66	-	343	726
J02 K03 Tornaszentandrás	180	173	7	-	6	-	-	-	-	187
J02 K03 Tornaszentjakab	159	146	13	-	25	-	-	-	10	-	6	200
J04 K01 Tornosnémeti	295	252	43	-	103	-	11	-	61	472
J10 K05 Trizs	29	29	-	-	148	-	-	-	40	219
J08 K12 Újcsanános	150	128	22	-	394	36	-	4	100	7	176	867



4.1.7.1 A népesség vallás, felekezet szerint, 2011 (folytatás)

Terület	Katoli- kus	Ebből:		Orto- dox keresz- tény	Refor- mátus	Evan- gélí- kus	Izraeli- ta	Más vallási közös- séghez, feleke- zethez tartozik	Vallási közös- séghez, feleke- zethez nem tartozik	Ateista	Nem kívánt vála- szolni, nincs válasz	Össze- sen
		római katoli- kus	görög katoli- kus									
J09 K09 Úppony	204	204	–	–	19	–	–	...	20	...	41	287
J05 K05 Vadna	116	99	16	–	268	7	–	–	77	7	172	647
J12 K11 Vágáshuta	56	–	4	–	–	–	10	71
J11 K10 Vajdácaska	579	306	273	–	387	–	–	12	27	–	310	1 315
J11 K10 Vámosújfalú	298	169	129	–	286	–	...	6	32	...	193	817
J08 K08 Varbó	103	77	26	–	611	–	...	31	120	...	226	1 092
J02 K03 Varbóc	7	7	–	–	29	–	–	–	5	42
J07 K07 Vatta	413	404	9	–	325	...	–	9	69	...	115	934
J04 K01 Vilmány	757	653	104	–	399	...	–	11	15	...	256	1 439
J12 K11 Vilyvitány	130	109	21	–	70	–	–	–	26	227
J11 K10 Viss	371	217	154	–	87	–	...	13	51	...	144	668
J02 K03 Viszló	71	8	63	–	–	–	–	–	–	–	–	71
J04 K01 Vizsoly	699	665	34	–	106	–	...	9	8	...	41	865
J10 K05 Zádorfalva	143	139	4	–	157	...	–	...	22	–	113	438
J11 K10 Zalkod	126	86	40	...	9	...	–	–	27	–	45	208
J01 K02 Zemplénagárd	275	95	180	–	249	–	–	11	116	–	138	789
J02 K03 Ziliz	72	66	6	–	242	–	–	–	5	–	38	357
J10 K05 Zubogy	82	74	8	–	356	3	–	...	14	...	98	555
J04 K01 Zsujta	70	68	...	–	76	–	–	–	18	166
Megye összesen	282 904	248 033	34 816	242	135 677	3 483	143	10 115	83 033	5 821	164 848	686 266



4.2 Háztartások, családok

4.2.1 A háztartások száma és összetétele

4.2.1.1 A háztartások és a családok főbb adatai

Terület	2011						
	háztartások száma	száz háztartásra jutó		családok száma	száz családra jutó családtag	száz családra jutó	
		személy	foglalkoztatott			összes	15 évesnél fiatalabb
Megyei jogú város	72 288	223	86	44 763	280	103	49
Többi város	93 194	245	89	63 715	292	112	56
Városok együtt	165 482	235	88	108 478	287	109	53
Községek, nagyközségek	107 153	263	80	75 784	308	127	67
Megye összesen	272 635	246	85	184 262	296	116	59
Járások							
J01 Cigándi	6 026	265	66	4 201	313	131	76
J02 Edelényi	12 137	269	79	8 742	313	130	74
J03 Encsi	7 381	286	79	5 546	322	141	81
J04 Gönci	7 578	249	72	5 015	305	126	70
J05 Kazincbarcikai	27 047	242	85	18 449	289	111	54
J06 Mezőcsáti	5 672	255	83	3 914	305	126	67
J07 Mezőkövesdi	17 442	239	86	11 494	291	109	51
J08 Miskolci	102 133	238	89	67 364	289	111	54
J09 Ózdi	21 848	246	71	14 435	297	120	66
J10 Putnoki	7 418	257	79	5 180	304	124	64
J11 Sárospataki	9 873	243	87	6 645	293	111	54
J12 Sátoraljaújhelyi	9 311	239	83	6 165	291	113	54
J13 Szerencsi	14 489	260	84	10 194	304	124	64
J14 Szikszói	6 300	276	80	4 577	316	136	72
J15 Tiszaújvárosi	12 641	246	99	8 841	293	111	57
J16 Tokaji	5 339	234	81	3 500	288	108	50
Statisztikai kistérségek							
K01 Abaúj-Hegyközi	5 513	253	72	3 693	308	128	73
K02 Bodrogközi	6 420	264	68	4 471	312	130	74
K03 Edelényi	12 455	269	80	8 974	313	130	73
K04 Encsi	8 092	282	78	5 994	321	140	80
K05 Kazincbarcikai	24 089	240	83	16 313	288	110	53
K06 Mezőcsáti	5 536	252	82	3 798	302	123	65
K07 Mezőkövesdi	17 122	240	86	11 319	291	109	51
K08 Miskolci	106 859	239	89	70 720	289	111	54
K09 Ózdi	26 992	248	73	18 022	299	121	66
K10 Sárospataki	9 873	243	87	6 645	293	111	54
K11 Sátoraljaújhelyi	8 917	238	83	5 895	291	113	54
K12 Szerencsi	15 958	258	84	11 172	304	123	64
K13 Szikszói	6 565	276	80	4 759	316	137	73
K14 Tiszaújvárosi	12 905	246	98	8 987	293	112	58
K15 Tokaji	5 339	234	81	3 500	288	108	50
Népesség-nagyságcsoport							
Városok							
100 000–	72 288	223	86	44 763	280	103	49
50 000–99 999	–	–	–	–	–	–	–
30 000–49 999	14 185	239	74	9 170	292	117	62
20 000–29 999	12 543	228	88	8 309	278	101	47
15 000–19 999	20 561	232	94	13 480	285	106	50
10 000–14 999	9 672	247	93	6 739	291	110	52
5 000– 9 999	24 719	262	94	18 022	300	118	59
1 000– 4 999	11 514	254	83	7 995	300	119	62
Együtt	165 482	235	88	108 478	287	109	53



4.2.1.1 A háztartások és a családok főbb adatai (folytatás)

Terület	2011						
	háztartások száma	száz háztartásra jutó		családok száma	száz családra jutó családtag	száz családra jutó	
		személy	foglalkoztatott			összes	15 évesnél fiatalabb
Községek, nagyközségek							
10 000–14 999	–	–	–	–	–	–	–
5 000– 9 999	1 940	273	83	1 392	317	138	73
3 000– 4 999	11 088	275	88	8 280	311	129	67
2 000– 2 999	18 371	269	90	13 528	310	127	66
1 500– 1 999	19 198	269	78	13 757	312	131	72
1 000– 1 499	20 936	259	81	14 614	305	124	66
500– 999	20 921	263	77	14 837	308	126	68
200– 499	11 993	249	68	7 871	305	124	67
199 és kevesebb	2 706	223	56	1 505	296	116	59
Együtt	107 153	263	80	75 784	308	127	67
Összesen	272 635	246	85	184 262	296	116	59
Ebből:							
50 000–99 999	–	–	–	–	–	–	–
30 000–49 999	14 185	239	74	9 170	292	117	62
20 000–29 999	12 543	228	88	8 309	278	101	47
15 000–19 999	20 561	232	94	13 480	285	106	50
10 000–14 999	9 672	247	93	6 739	291	110	52
5 000– 9 999	26 659	263	93	19 414	301	120	60
3 000– 4 999	18 138	266	87	13 159	307	125	65
2 000– 2 999	22 413	267	88	16 338	308	126	65
1 500– 1 999	19 198	269	78	13 757	312	131	72
Települések adatai							
Megyeszékhely							
J08 K08 Miskolc	72 288	223	86	44 763	280	103	49
Többi város							
J04 K01 Abaújszántó	1 196	256	96	828	307	128	60
J08 K08 Alsózsolca	1 992	287	95	1 534	319	137	76
J09 K09 Borsodnádásd	1 279	244	68	866	286	104	58
J01 K02 Cigánd	1 060	280	75	766	317	136	78
J02 K03 Edelény	3 584	264	97	2 676	293	111	52
J08 K08 Emőd	1 958	256	91	1 368	299	115	55
J03 K04 Encs	2 191	280	96	1 715	305	124	65
J08 K08 Felsőzsolca	2 362	280	101	1 872	303	119	60
J04 K01 Gönc	830	243	78	563	290	109	60
J05 K05 Kazincbarcika	12 543	228	88	8 309	278	101	47
J06 K06 Mezőcsát	2 372	252	83	1 628	302	124	62
J07 K07 Mezőkeresztes	1 533	245	82	1 002	303	122	58
J07 K07 Mezőkövesd	7 013	233	93	4 509	289	109	49
J08 K08 Nyékládháza	1 943	253	100	1 418	289	105	48
J09 K09 Ózd	14 185	239	74	9 170	292	117	62
J12 K11 Pálháza	422	251	102	306	286	102	42
J10 K09 Putnok	2 506	266	83	1 762	315	136	75
J05 K05 Rudabánya	1 051	246	69	705	300	121	62
J08 K08 Sajóbáony	1 101	257	85	776	298	118	58
J05 K08 Sajószentpéter	4 612	256	87	3 270	297	118	58
J11 K10 Sárospatak	5 060	240	98	3 469	285	102	47
J12 K11 Sátoraljaújhely	6 351	236	85	4 198	288	111	52
J02 K03 Szendrő	1 455	278	81	1 065	324	138	85
J13 K12 Szerencs	3 688	238	95	2 525	283	101	45
J14 K13 Szikszó	2 123	261	93	1 524	300	121	57
J15 K14 Tiszaújváros	7 197	227	103	4 773	278	99	50
J16 K15 Tokaj	1 587	240	97	1 118	280	99	43



4.2.1.1 A háztartások és a családok főbb adatai (folytatás)

Terület	2011						
	háztartások száma	száz háztartásra jutó		családok száma	száz családra jutó családtag	száz családra jutó	
		személy	foglalkoztatott			összes	15 évesnél fiatalabb
Községek, nagyközségek							
J04 K04 Abaújalpár	41	193	46	18	267	83	33
J04 K04 Abaújkér	253	260	77	175	307	133	74
J14 K13 Abaújlak	40	190	75	16	281	113	56
J14 K13 Abaújszolnok	46	385	30	32	431	256	163
J04 K01 Abaújvár	89	248	64	58	300	124	71
J02 K03 Abod	101	208	49	55	284	102	47
J10 K03 Aggtelek	212	274	107	165	303	120	50
J05 K08 Alacska	302	262	95	227	296	115	44
J12 K02 Alsóberecki	287	254	86	197	307	123	53
J13 K12 Alsódobsza	121	246	84	80	294	106	50
J03 K04 Alsógagy	41	210	68	23	287	100	43
J12 K11 Alsóregmec	75	244	81	51	284	112	37
J10 K05 Alsószuha	160	273	76	120	313	131	63
J05 K05 Alsótelekes	72	203	35	35	291	126	69
J14 K13 Alsóvadász	502	311	74	397	340	154	95
J04 K01 Arka	32	188	78	16	256	69	31
J09 K09 Arló	1 306	289	61	949	340	157	105
J08 K08 Arnót	884	294	120	750	309	123	59
J06 K06 Ároktő	412	272	67	294	309	128	76
J14 K13 Aszaló	693	271	71	494	313	137	75
J03 K04 Baktakék	251	308	73	203	333	149	98
J02 K03 Balajt	143	323	43	113	360	174	122
J05 K05 Bánhorváti	597	234	79	390	282	104	39
J10 K09 Bánréve	538	249	84	388	287	105	51
J04 K01 Baskó	77	216	62	45	269	100	42
J02 K03 Becskeháza	18	200	56	8	275	100	13
J13 K12 Bekecs	988	252	106	709	296	114	47
J05 K05 Berente	428	249	94	289	303	125	64
J03 K04 Beret	94	281	56	76	307	122	80
J08 K08 Berzék	359	312	79	268	337	154	94
J01 K02 Bodroghalom	557	248	75	380	302	117	63
J16 K15 Bodrogkeresztúr	509	218	82	311	272	87	40
J16 K15 Bodrogkisfalud	390	228	80	259	275	99	37
J11 K10 Bodrogolaszi	357	254	96	257	292	114	55
J02 K03 Bódvalenke	59	315	34	43	374	179	151
J02 K03 Bódvarákó	40	218	43	22	286	114	59
J02 K03 Bódvaszilás	449	245	87	324	282	97	49
J07 K07 Bogács	795	246	76	546	289	103	54
J04 K01 Boldogkőújfalu	196	288	40	141	348	165	128
J04 K01 Boldogkőváralja	389	246	76	259	300	120	66
J02 K03 Boldva	874	270	85	643	313	133	77
J09 K09 Borsodbóta	358	251	57	250	293	108	62
J07 K07 Borsodgeszt	110	211	72	54	304	119	43
J07 K07 Borsodivánka	220	230	85	142	277	90	39
J09 K09 Borsodszentgyörgy	531	221	75	330	277	97	42
J02 K03 Borsodszirák	440	268	84	319	315	137	74
J12 K11 Bózsza	81	214	72	45	289	98	44
J08 K08 Bócs	954	280	102	709	324	144	76
J07 K07 Bükkábrány	665	250	99	474	294	108	47
J08 K08 Bükkaranyos	540	268	92	392	309	129	67
J09 K09 Bükkmogyorósd	67	191	57	34	268	82	35
J08 K08 Bükksgyógyászat	487	247	98	339	284	101	41



4.2.1.1 A háztartások és a családok főbb adatai (folytatás)

Terület	2011						
	háztartások száma	száz háztartásra jutó		családok száma	száz családra jutó családtag	száz családra jutó	
		személy	foglalkoztatott			összes	15 évesnél fiatalabb
J07 K07 Bükkzsérc	403	247	91	284	284	99	38
J03 K04 Büttös	92	190	77	44	259	77	27
J03 K04 Csenyéte	102	382	25	92	405	216	188
J07 K07 Cserépfalu	469	222	93	288	279	100	43
J07 K07 Cserépváralja	161	240	91	102	287	104	32
J09 K09 Csermely	338	234	47	213	296	118	75
J07 K07 Csincse	222	267	98	163	301	118	54
J03 K04 Csobád	248	274	74	179	311	126	62
J16 K15 Csobaj	308	235	68	188	305	121	60
J09 K09 Csokvaomány	391	232	53	244	275	98	52
J02 K03 Damak	102	239	93	61	295	113	57
J01 K02 Dámóc	172	210	26	92	297	114	85
J02 K03 Debréte	9	156	22	5	200	20	0
J05 K05 Dédestapolcsány	657	232	78	428	286	103	39
J03 K04 Detek	95	284	73	68	324	137	75
J09 K09 Domaháza	305	277	57	219	326	140	91
J10 K05 Dövény	125	242	64	72	328	156	89
J10 K09 Dubicsány	112	241	93	81	275	100	35
J07 K07 Egerlövő	260	202	73	150	271	85	41
J02 K03 Égerszög	28	168	57	12	242	67	25
J16 K15 Erdőbénye	503	213	69	292	279	100	46
J11 K10 Erdőhorvát	269	228	68	170	288	109	64
J03 K04 Fáj	90	408	29	78	435	240	177
J03 K04 Fancsal	121	250	85	75	303	117	61
J09 K09 Farkaslyuk	602	318	52	462	347	165	114
J12 K02 Felsőberecki	107	247	102	73	297	119	53
J04 K13 Felsődobsza	341	262	63	232	317	138	78
J03 K04 Felsőgagy	83	235	51	52	313	129	96
J10 K05 Felsőkelecsény	155	237	71	103	290	108	50
J10 K05 Felsőnyárad	423	235	71	278	290	112	50
J12 K11 Felsőregmec	85	381	36	72	414	232	171
J05 K05 Felsőtelekes	273	260	66	194	300	124	64
J14 K13 Felsővadász	165	316	52	123	360	180	114
J12 K11 Filkeháza	36	306	81	25	376	196	104
J04 K01 Fony	146	212	53	77	306	135	68
J03 K04 Forró	793	313	81	653	336	154	88
J03 K04 Fulókércs	109	349	49	89	383	193	125
J12 K11 Füzér	162	232	78	96	295	115	46
J12 K11 Füzérkajata	68	163	40	24	246	96	54
J12 K11 Füzérkomlós	118	272	98	96	297	110	65
J12 K11 Füzéradvány	132	248	48	81	319	135	86
J14 K13 Gadna	80	325	18	66	350	164	135
J03 K04 Gyagyapáti	7	229	57	3	400	233	133
J14 K13 Gyagybátor	62	313	45	41	388	220	100
J14 K13 Gyagyvendégi	96	223	63	48	325	144	85
J02 K03 Galvács	45	196	47	27	248	59	26
J03 K04 Garadna	161	241	79	102	295	120	53
J06 K06 Gelej	244	245	82	160	298	111	51
J08 K08 Gesztely	931	296	99	748	316	130	68
J04 K04 Gibárt	144	249	85	94	310	127	60
J15 K14 Girincs	286	304	76	216	340	156	105
J04 K12 Golop	241	233	81	157	283	98	50
J10 K09 Gömörszőlős	35	217	83	19	279	95	21



4.2.1.1 A háztartások és a családok főbb adatai (folytatás)

Terület	2011						
	háztartások száma	száz háztartásra jutó		családok száma	száz családra jutó családtag	száz családra jutó	
		személy	foglalkoztatott			összes	15 évesnél fiatalabb
J04 K01 Göncruszka	261	251	70	167	316	140	79
J11 K10 Györgytarló	209	266	76	148	315	128	78
J14 K13 Halmaj	637	284	92	470	305	130	62
J02 K03 Hangács	230	250	89	156	285	106	49
J09 K09 Hangony	589	275	79	429	317	137	74
J11 K10 Háromhuta	63	183	49	29	259	79	41
J08 K08 Harsány	792	265	96	574	308	123	59
J02 K03 Hegymeg	45	251	82	29	317	131	72
J04 K01 Hejce	87	215	85	45	276	98	58
J15 K14 Hejőbába	557	277	91	402	326	139	76
J15 K14 Hejőkeresztúr	380	271	106	302	291	108	44
J15 K14 Hejőkürt	128	235	93	88	280	93	35
J06 K14 Hejőpapi	456	254	77	291	320	142	79
J15 K14 Hejőszalonta	244	351	84	203	376	190	113
J11 K10 Hercegbút	238	274	109	180	292	107	41
J04 K04 Hernádbút	61	218	48	29	297	128	41
J04 K01 Hernádcéce	87	240	48	60	295	107	75
J08 K08 Hernádkak	539	320	109	439	346	164	86
J14 K13 Hernádkércs	120	248	94	73	311	132	58
J08 K08 Hernádnémeti	1 214	295	92	934	329	146	78
J03 K04 Hernádpetri	80	286	24	55	351	167	131
J03 K04 Hernádszentandrás	151	274	58	102	330	156	98
J04 K01 Hernádszurdok	74	232	50	45	300	113	53
J03 K04 Hernádvécse	299	314	54	233	353	166	110
J10 K09 Hét	192	259	92	137	297	116	45
J04 K01 Hidasnémeti	437	261	86	306	304	124	66
J02 K03 Hidvégardó	259	212	82	154	277	99	53
J12 K11 Hollóháza	372	227	86	252	271	89	40
J14 K13 Homrogd	336	277	88	262	310	126	67
J06 K06 Igrici	476	262	84	337	312	134	74
J10 K05 Imola	42	198	48	22	264	86	27
J03 K04 Ináncs	429	283	85	316	318	137	72
J02 K03 Irota	38	179	47	17	259	76	29
J05 K05 Izsófalva	648	260	74	468	301	119	67
J10 K05 Jákfalva	169	329	65	138	356	170	104
J09 K09 Járdánháza	657	274	75	482	308	129	71
J10 K03 Jószafeő	106	229	96	67	279	97	55
J07 K07 Kács	226	208	58	130	272	85	28
J10 K05 Kánó	71	245	72	49	282	106	41
J03 K04 Kány	27	178	48	15	227	47	13
J01 K02 Karcsa	667	273	79	492	308	127	67
J01 K02 Karos	189	261	77	122	319	140	85
J14 K13 Kázsmárk	305	317	78	245	349	171	100
J04 K01 Kéked	76	249	51	48	306	121	63
J10 K09 Kelemér	169	314	87	130	347	165	105
J11 K10 Kenézló	507	243	66	329	306	128	74
J03 K04 Keresztéte	18	244	117	12	258	67	33
J15 K14 Kesznyéten	621	300	81	468	337	154	92
J10 K09 Királd	398	219	64	252	266	84	42
J15 K14 Kiscsécs	55	355	44	45	402	220	131
J08 K08 Kisgyőr	608	270	87	450	312	130	66
J12 K11 Kishuta	132	207	85	74	270	86	23
J14 K13 Kiskinizs	121	279	72	90	314	133	74



4.2.1.1 A háztartások és a családok főbb adatai (folytatás)

Terület	2011						
	háztartások száma	száz háztartásra jutó		családok száma	száz családra jutó családtag	száz családra jutó	
		személy	foglalkoztatott			összes	15 évesnél fiatalabb
J01 K02 Kisrosvággy	61	259	54	38	300	121	74
J09 K09 Kissikátor	138	222	75	94	271	93	36
J08 K08 Kistokaj	779	267	112	599	300	117	62
J02 K03 Komjáti	111	212	65	71	258	75	23
J11 K10 Komlóska	117	202	64	56	286	104	52
J08 K08 Kondó	225	272	82	170	296	116	56
J04 K01 Korlát	122	246	51	84	299	119	69
J12 K11 Kovácsvágás	235	280	56	162	352	168	99
J08 K08 Köröm	369	368	62	322	381	193	140
J03 K04 Krasznokvajda	178	251	90	124	298	123	67
J14 K13 Kupa	65	242	63	36	331	150	81
J05 K05 Kurityán	638	251	87	452	292	110	53
J01 K02 Lácacséke	107	307	36	70	380	189	129
J02 K03 Ládbesenyő	111	252	82	70	309	129	66
J02 K03 Lak	201	319	67	153	366	176	116
J13 K12 Legyesbénye	621	249	82	411	299	130	62
J14 K13 Léh	150	273	71	110	309	127	57
J09 K09 Lénárddaróc	136	204	54	79	257	71	29
J03 K04 Litka	17	182	24	6	317	133	50
J13 K12 Mád	982	228	84	610	287	105	41
J11 K10 Makkoshotyka	321	272	76	233	320	142	61
J08 K08 Mályi	1 515	272	111	1 211	291	110	43
J05 K05 Mályinka	212	220	69	144	263	81	30
J02 K03 Martonyi	166	266	59	109	325	143	92
J13 K12 Megyaszó	863	311	90	679	337	151	90
J03 K04 Méra	593	293	83	444	332	154	84
J02 K03 Meszes	87	216	55	50	284	108	48
J07 K07 Mezőnagymihály	436	240	81	283	294	110	51
J07 K07 Mezőnyárád	658	245	91	455	291	107	50
J13 K12 Mezőzombor	863	275	77	644	316	134	78
J12 K11 Mikóháza	216	256	101	157	297	111	52
J04 K01 Mogyoróska	42	190	40	20	275	80	65
J14 K13 Monaj	88	259	76	57	339	158	77
J13 K12 Monok	702	247	68	449	305	127	72
J05 K05 Múcsony	1 232	252	82	860	292	114	51
J15 K08 Muhi	192	260	112	145	292	102	52
J05 K05 Nagybarca	345	267	96	254	302	121	56
J15 K14 Nagycsécs	294	273	87	219	305	126	72
J12 K11 Nagyhuta	36	169	50	15	220	73	13
J14 K13 Nagykinizs	116	275	69	88	310	127	66
J01 K02 Nagyrosvággy	276	231	74	172	290	107	51
J07 K07 Négyes	138	182	54	65	262	85	37
J09 K09 Nekézseny	344	224	74	233	271	89	33
J15 K14 Nemesbikk	342	272	108	268	304	120	62
J03 K04 Novajdrány	491	284	76	368	321	142	76
J14 K13 Nyésta	22	223	55	12	292	108	58
J12 K11 Nyíri	159	254	62	110	302	130	65
J02 K03 Nyomár	114	286	114	89	312	124	57
J11 K10 Olaszliszka	660	260	76	440	316	132	76
J08 K08 Onga	1 658	293	97	1 303	323	140	72
J08 K08 Ónod	824	292	84	628	325	145	74
J05 K05 Ormosbánya	645	234	70	409	298	122	68
J15 K14 Oszlár	161	240	66	109	289	104	64



4.2.1.1 A háztartások és a családok főbb adatai (folytatás)

Terület	2011						
	háztartások száma	száz háztartásra jutó		családok száma	száz családra jutó családtag	száz családra jutó	
		személy	foglalkoztatott			összes	15 évesnél fiatalabb
J01 K02 Pácín	552	262	68	370	316	132	71
J14 K04 Pamlény	20	225	35	12	283	100	58
J04 K01 Pányok	34	185	32	15	280	93	33
J08 K08 Parasznya	449	263	85	326	299	113	44
J04 K04 Pere	136	233	48	82	302	135	77
J03 K04 Percse	16	169	38	7	229	57	29
J02 K03 Perkupa	320	262	88	211	325	137	72
J13 K12 Prügy	818	299	71	633	332	150	89
J12 K11 Pusztafalu	92	217	66	58	255	74	31
J03 K04 Pusztaradvány	99	258	30	62	340	155	127
J08 K08 Radostyán	231	273	83	178	302	120	57
J10 K05 Ragály	262	254	63	186	302	117	53
J02 K03 Rakaca	234	331	32	197	358	175	113
J02 K03 Rakacaszend	130	280	48	95	332	158	93
J14 K13 Rásonysápberencs	188	311	81	153	332	147	82
J13 K12 Rátka	408	233	86	265	286	97	39
J04 K01 Regéc	45	180	64	23	239	57	30
J08 K08 Répáshuta	176	253	85	132	271	83	31
J01 K02 Révleányvár	211	208	48	118	275	104	59
J01 K02 Ricse	613	267	69	455	304	120	69
J05 K05 Rudolftelep	284	266	72	208	298	131	62
J08 K08 Sajóecseg	426	247	99	297	293	110	48
J05 K05 Sajógalgóc	121	280	99	91	319	133	70
J08 K08 Sajóhidvég	329	319	76	260	334	162	98
J05 K05 Sajóivánka	227	270	115	178	306	119	51
J08 K08 Sajókápolna	148	259	74	104	296	122	59
J05 K05 Sajókaza	1 085	282	69	766	334	155	94
J08 K08 Sajókeresztúr	586	264	99	440	294	114	52
J08 K08 Sajólád	1 031	284	91	781	317	136	69
J08 K08 Sajólászlófalva	160	269	98	106	337	153	75
J10 K09 Sajómercse	97	212	43	60	272	105	52
J10 K09 Sajónémeti	202	266	69	140	317	134	84
J15 K14 Sajóörös	515	260	110	403	289	100	54
J08 K08 Sajópálfala	301	247	99	213	284	107	37
J08 K08 Sajópetri	503	294	91	377	328	147	85
J10 K09 Sajópüspöki	189	254	72	128	305	131	70
J08 K08 Sajósenye	134	288	114	112	295	116	50
J15 K14 Sajószöged	907	251	107	674	287	100	41
J08 K08 Sajóvámos	844	259	104	604	300	119	52
J10 K09 Sajóvelezd	309	261	84	221	303	123	59
J07 K07 Sály	625	298	64	485	326	143	90
J11 K10 Sáradsadány	112	221	68	60	300	113	50
J09 K09 Sánta	473	237	70	306	290	110	55
J14 K13 Selyeb	165	279	52	123	323	137	92
J01 K02 Semjén	145	311	58	116	318	142	90
J10 K09 Serényfalva	397	254	90	269	311	129	67
J04 K01 Sima	12	175	67	6	250	83	50
J08 K12 Sóstófalva	86	279	78	63	333	149	84
J02 K03 Szakácsi	46	320	17	34	391	203	144
J15 K14 Szakáld	178	256	86	119	303	127	69
J03 K04 Szalaszend	368	290	76	266	327	142	84
J02 K03 Szalonna	416	251	70	280	312	136	84
J14 K04 Szászfa	56	239	55	38	292	121	58



4.2.1.1 A háztartások és a családok főbb adatai (folytatás)

Terület	2011						
	háztartások száma	száz háztartásra jutó		családok száma	száz családra jutó családtag	száz családra jutó	
		személy	foglalkoztatott			összes	15 évesnél fiatalabb
J16 K15 Szegi	129	225	67	76	295	118	58
J16 K15 Szegilong	87	234	76	58	284	110	47
J03 K04 Szemere	137	272	59	84	335	164	105
J02 K03 Szendrőlád	457	416	49	439	391	203	142
J07 K07 Szentistván	1 056	234	79	723	277	91	38
J14 K13 Szentistvánbaksa	104	252	71	67	303	125	57
J02 K03 Szín	221	355	55	185	386	198	131
J02 K03 Szinpetri	93	254	76	61	311	128	66
J08 K08 Szirmabesenyő	1 696	255	106	1 271	287	103	41
J07 K07 Szomolya	652	256	80	456	301	118	61
J02 K03 Szögliget	287	210	64	185	251	70	29
J02 K03 Szőlősárdó	61	170	46	25	248	60	16
J10 K05 Szuhafő	64	236	86	41	300	122	27
J05 K05 Szuhakálló	389	259	83	284	301	121	63
J02 K03 Szuhogy	502	237	67	310	303	123	67
J16 K15 Taktabáj	194	311	73	153	349	170	103
J13 K12 Taktaharkány	1 382	261	75	986	299	120	67
J13 K12 Taktakenéz	383	328	56	310	349	162	106
J13 K12 Taktaszada	730	263	66	501	317	144	85
J04 K12 Tállya	848	228	71	535	284	107	52
J16 K15 Tarcál	1 265	229	73	798	291	114	54
J07 K07 Tard	524	243	79	361	280	96	40
J05 K05 Tardona	445	238	84	295	284	101	44
J04 K01 Telkibánya	245	229	74	151	288	103	60
J02 K03 Teresztenye	15	140	27	3	233	67	0
J07 K07 Tibolddaróc	595	241	81	381	298	117	59
J07 K06 Tiszabábolna	195	196	55	93	278	99	48
J01 K02 Tiszacsermely	183	314	57	139	360	180	115
J06 K06 Tiszadorogma	161	224	76	104	267	92	35
J01 K02 Tiszakarád	894	276	60	652	327	144	86
J06 K06 Tiszakeszi	1 029	250	91	717	300	123	65
J16 K15 Tiszaladány	267	252	87	188	298	113	47
J13 K12 Tiszalúc	1 940	273	83	1 392	317	138	73
J15 K14 Tiszapalkonya	584	252	91	407	300	116	57
J16 K15 Tiszatardos	100	239	55	59	303	122	69
J06 K06 Tiszatarján	522	270	87	383	317	137	81
J07 K06 Tiszavalk	125	224	81	82	266	87	33
J11 K10 Tölcsva	733	246	82	485	299	118	55
J02 K03 Tomor	106	216	75	60	285	100	50
J02 K03 Tornabarakony	12	108	25	1	200	0	0
J02 K03 Tornakápolna	7	157	57	2	300	100	100
J02 K03 Tornanádaska	162	410	39	142	443	259	211
J02 K03 Tornaszentandrás	101	185	70	56	241	66	25
J02 K03 Tornaszentjakab	84	238	57	56	289	104	64
J04 K01 Tornynosnémeti	205	230	69	128	295	115	57
J10 K05 Trizs	98	223	76	64	272	95	34
J08 K12 Újcsanálós	294	295	94	223	335	151	78
J09 K09 Úppony	149	193	64	75	260	71	21
J05 K05 Vadna	241	268	114	193	288	102	47
J12 K11 Vágáshuta	39	182	49	16	275	94	56
J11 K10 Vajdácska	511	257	75	342	312	130	72
J11 K10 Vámosújfalú	323	247	86	224	293	113	52
J08 K08 Varbó	417	262	90	310	287	104	44



4.2.1.1 A háztartások és a családok főbb adatai (folytatás)

Terület	2011						
	háztartások száma	száz háztartásra jutó		családok száma	száz családra jutó családtag	száz családra jutó	
		személy	foglalkoztatott			összes	15 évesnél fiatalabb
J02 K03 Varbóc	30	140	23	9	222	44	11
J07 K07 Vatta	361	259	81	266	297	116	58
J04 K01 Vilmány	447	322	41	360	353	175	117
J12 K11 Vilyvitány	106	214	66	57	284	118	37
J11 K10 Viss	274	236	50	172	291	122	66
J02 K03 Viszló	27	263	67	18	283	89	39
J04 K01 Vizsoly	317	273	56	206	342	163	111
J10 K05 Zádorfalva	163	269	63	119	311	134	80
J11 K10 Zalkod	119	175	33	51	253	71	31
J01 K02 Zemplénagárd	339	233	47	219	287	107	66
J02 K03 Ziliz	117	305	104	102	315	130	64
J10 K05 Zubogy	224	248	77	169	278	92	42
J04 K01 Zsujta	67	248	70	42	307	124	69
Megye összesen	272 635	246	85	184 262	296	116	59



4.2.2 A háztartások mérete, korösszetétele

4.2.2.1 A háztartások a háztartásban élők száma és gazdasági aktivitási összetétel szerint, 2011

Terület	1	2	3	4	5	6–	Összesen	1	2	3–
	személlyel							foglalkoztatottal		
Megyei jogú város	25 676	21 357	14 011	7 685	2 352	1 207	72 288	24 812	14 742	2 592
Többi város	27 747	27 347	19 084	11 875	4 473	2 668	93 194	29 827	19 266	4 464
Városok együtt	53 423	48 704	33 095	19 560	6 825	3 875	165 482	54 639	34 008	7 056
Községek, nagyközségek	29 999	28 839	20 894	15 220	7 135	5 066	107 153	31 772	19 029	4 960
Megye összesen	83 422	77 543	53 989	34 780	13 960	8 941	272 635	86 411	53 037	12 016
Járások										
J01 Cigándi	1 736	1 602	1 194	702	452	340	6 026	1 698	849	186
J02 Edelényi	3 304	3 336	2 281	1 664	883	669	12 137	3 637	2 074	574
J03 Encsi	1 795	1 946	1 382	1 102	617	539	7 381	2 240	1 255	335
J04 Gönci	2 357	2 036	1 497	964	434	290	7 578	2 160	1 187	275
J05 Kazincbarcikai	8 055	8 017	5 692	3 420	1 194	669	27 047	8 624	5 342	1 138
J06 Mezőcsáti	1 684	1 492	1 177	753	352	214	5 672	1 795	1 015	272
J07 Mezőkövesdi	5 601	4 989	3 281	2 331	832	408	17 442	5 268	3 429	897
J08 Miskolci	32 761	29 314	20 237	12 763	4 450	2 608	102 133	34 043	21 576	4 462
J09 Ózdi	6 933	6 376	4 065	2 411	1 138	925	21 848	6 609	3 385	680
J10 Putnoki	2 124	2 048	1 552	896	483	315	7 418	2 359	1 295	296
J11 Sárospataki	3 056	2 748	2 042	1 237	520	270	9 873	2 944	2 056	478
J12 Sátoraljaújhelyi	2 936	2 752	1 808	1 130	436	249	9 311	2 876	1 777	425
J13 Szerencsi	4 089	3 976	2 845	2 063	871	645	14 489	4 350	2 669	790
J14 Szikszói	1 647	1 653	1 186	957	476	381	6 300	1 829	1 115	310
J15 Tiszaujvárosi	3 642	3 703	2 620	1 758	602	316	12 641	4 375	3 008	670
J16 Tokaji	1 702	1 555	1 130	629	220	103	5 339	1 604	1 005	228
Statisztikai kistérségek										
K01 Abaúj-Hegyközi	1 684	1 456	1 100	708	329	236	5 513	1 569	896	193
K02 Bodrogközi	1 855	1 708	1 264	765	477	351	6 420	1 816	940	204
K03 Edelényi	3 390	3 404	2 374	1 707	905	675	12 455	3 735	2 148	601
K04 Encsi	2 030	2 135	1 511	1 197	658	561	8 092	2 438	1 352	359
K05 Kazincbarcikai	7 325	7 166	4 980	3 001	1 036	581	24 089	7 728	4 606	961
K06 Mezőcsáti	1 661	1 483	1 129	727	344	192	5 536	1 738	985	265
K07 Mezőkövesdi	5 459	4 899	3 239	2 307	815	403	17 122	5 190	3 389	882
K08 Miskolci	34 025	30 673	21 316	13 385	4 712	2 748	106 859	35 502	22 553	4 700
K09 Ózdi	8 396	7 804	5 142	3 022	1 464	1 164	26 992	8 261	4 339	880
K10 Sárospataki	3 056	2 748	2 042	1 237	520	270	9 873	2 944	2 056	478
K11 Sátoraljaújhelyi	2 817	2 646	1 738	1 067	411	238	8 917	2 758	1 686	407
K12 Szerencsi	4 538	4 417	3 097	2 255	963	688	15 958	4 793	2 906	857
K13 Szikszói	1 725	1 707	1 254	989	495	395	6 565	1 890	1 155	321
K14 Tiszaujvárosi	3 759	3 742	2 673	1 784	611	336	12 905	4 445	3 021	680
K15 Tokaji	1 702	1 555	1 130	629	220	103	5 339	1 604	1 005	228
Népesség-nagyságcsoport										
Városok										
100 000–	25 676	21 357	14 011	7 685	2 352	1 207	72 288	24 812	14 742	2 592
50 000–99 999	–	–	–	–	–	–	–	–	–	–
30 000–49 999	4 638	4 233	2 630	1 493	666	525	14 185	4 499	2 321	447
20 000–29 999	3 942	3 925	2 693	1 462	369	152	12 543	4 254	2 602	499
15 000–19 999	6 670	6 136	4 072	2 588	754	341	20 561	6 825	4 601	1 049
10 000–14 999	2 764	2 796	2 105	1 241	510	256	9 672	2 982	2 150	522
5 000– 9 999	6 395	7 034	5 209	3 639	1 519	923	24 719	7 693	5 467	1 414
1 000– 4 999	3 338	3 223	2 375	1 452	655	471	11 514	3 574	2 125	533
Együtt	53 423	48 704	33 095	19 560	6 825	3 875	165 482	54 639	34 008	7 056

4.2.2.1 A háztartások a háztartásban élők száma és gazdasági aktivitási összetétel szerint, 2011 (folytatás)

Terület	1	2	3	4	5	6–	Összesen	1	2	3–
	személlyel							foglalkoztatottal		
Községek, nagyközségek										
10 000–14 999	–	–	–	–	–	–	–	–	–	–
5 000– 9 999	528	499	349	303	141	120	1 940	610	338	104
3 000– 4 999	2 752	2 982	2 217	1 833	710	594	11 088	3 297	2 212	647
2 000– 2 999	4 648	4 889	3 794	2 922	1 339	779	18 371	5 648	3 766	1 070
1 500– 1 999	5 252	5 097	3 654	2 790	1 377	1 028	19 198	5 773	3 242	869
1 000– 1 499	6 002	5 600	4 245	2 867	1 306	916	20 936	6 351	3 864	879
500– 999	5 780	5 693	4 267	2 807	1 391	983	20 921	5 982	3 605	885
200– 499	3 920	3 318	2 007	1 451	751	546	11 993	3 446	1 691	434
199 és kevesebb	1 117	761	361	247	120	100	2 706	665	311	72
Együtt	29 999	28 839	20 894	15 220	7 135	5 066	107 153	31 772	19 029	4 960
Összesen	83 422	77 543	53 989	34 780	13 960	8 941	272 635	86 411	53 037	12 016
Ebből:										
50 000–99 999	–	–	–	–	–	–	–	–	–	–
30 000–49 999	4 638	4 233	2 630	1 493	666	525	14 185	4 499	2 321	447
20 000–29 999	3 942	3 925	2 693	1 462	369	152	12 543	4 254	2 602	499
15 000–19 999	6 670	6 136	4 072	2 588	754	341	20 561	6 825	4 601	1 049
10 000–14 999	2 764	2 796	2 105	1 241	510	256	9 672	2 982	2 150	522
5 000– 9 999	6 923	7 533	5 558	3 942	1 660	1 043	26 659	8 303	5 805	1 518
3 000– 4 999	4 778	5 003	3 636	2 757	1 117	847	18 138	5 501	3 540	1 001
2 000– 2 999	5 852	5 971	4 647	3 383	1 574	986	22 413	6 886	4 454	1 223
1 500– 1 999	5 252	5 097	3 654	2 790	1 377	1 028	19 198	5 773	3 242	869
Települések adatai										
Megyeszékhely										
J08 K08 Miskolc	25 676	21 357	14 011	7 685	2 352	1 207	72 288	24 812	14 742	2 592
Többi város										
J04 K01 Abatújszántó	331	313	270	168	80	34	1 196	394	257	72
J08 K08 Alsószolca	448	529	387	353	157	118	1 992	602	438	123
J09 K09 Borsodnádásd	392	392	246	133	69	47	1 279	340	203	39
J01 K02 Cigánd	294	246	224	127	94	75	1 060	340	168	36
J02 K03 Edelény	883	1 036	789	532	220	124	3 584	1 119	840	217
J08 K08 Emőd	558	509	413	297	125	56	1 958	628	403	110
J03 K04 Encs	478	649	453	340	154	117	2 191	689	519	121
J08 K08 Felsőszolca	498	676	493	413	174	108	2 362	724	567	167
J04 K01 Gönc	254	238	180	92	38	28	830	242	153	30
J05 K05 Kazincbarcika	3 942	3 925	2 693	1 462	369	152	12 543	4 254	2 602	499
J06 K06 Mezőcsát	694	648	487	316	151	76	2 372	720	441	114
J07 K07 Mezőkeresztes	486	427	275	212	91	42	1 533	490	260	79
J07 K07 Mezőkövesd	2 353	2 010	1 307	939	270	134	7 013	2 158	1 572	386
J08 K08 Nyékládháza	500	580	434	287	88	54	1 943	609	473	118
J09 K09 Ózd	4 638	4 233	2 630	1 493	666	525	14 185	4 499	2 321	447
J12 K11 Pálháza	108	120	103	67	13	11	422	132	109	26
J10 K09 Putnok	713	660	529	297	159	148	2 506	828	488	89
J05 K05 Rudabánya	333	301	207	114	48	48	1 051	292	157	40
J08 K08 Sajóbáony	323	297	242	128	55	56	1 101	364	210	47
J05 K08 Sajószentpéter	1 238	1 314	1 028	603	275	154	4 612	1 409	935	228
J11 K10 Sárospatak	1 526	1 482	1 077	638	235	102	5 060	1 573	1 215	294
J12 K11 Sátoraljaiújhely	2 011	1 915	1 267	733	273	152	6 351	1 981	1 230	311
J02 K03 Szendrő	381	402	242	217	109	104	1 455	474	231	75
J13 K12 Szerencs	1 087	1 131	773	490	152	55	3 688	1 138	808	239
J14 K13 Szikszó	536	616	451	314	139	67	2 123	636	490	116
J15 K14 Tiszaújváros	2 306	2 211	1 498	916	211	55	7 197	2 686	1 799	352
J16 K15 Tokaj	436	487	386	194	58	26	1 587	506	377	89
Községek, nagyközségek										



4.2.2.1 A háztartások a háztartásban élők száma és gazdasági aktivitási összetétel szerint, 2011

(folytatás)

Terület	1	2	3	4	5	6–	Összesen	1	2	3–
	személlyel							foglalkoztatottal		
J04 K04 Abaújalpár	23	8	4	4	–	2	41	4	6	1
J04 K04 Abaújkér	70	66	53	39	14	11	253	71	46	10
J14 K13 Abaújlak	22	9	5	2	–	2	40	13	1	5
J14 K13 Abaújszolnok	15	4	3	5	5	14	46	10	2	–
J04 K01 Abaújtár	31	29	13	4	7	5	89	26	14	1
J02 K03 Abod	42	34	10	10	2	3	101	21	9	3
J10 K03 Aggtelek	49	42	66	33	19	3	212	63	51	20
J05 K08 Alacska	67	89	66	58	18	4	302	96	68	18
J12 K02 Alsóberecki	85	75	53	46	21	7	287	89	65	9
J13 K12 Alsódobsza	35	38	22	16	6	4	121	33	24	7
J03 K04 Alsógagy	18	11	4	6	2	–	41	10	7	1
J12 K11 Alsóregmec	19	28	13	10	2	3	75	25	15	2
J10 K05 Alsószuha	36	49	26	28	16	5	160	55	24	6
J05 K05 Alsótelekes	34	22	8	2	3	3	72	13	6	–
J14 K13 Alsóvadász	103	107	105	94	46	47	502	129	75	29
J04 K01 Arka	14	12	2	4	–	–	32	9	6	1
J09 K09 Arló	339	324	235	185	109	114	1 306	386	148	35
J08 K08 Arnót	135	242	201	203	78	25	884	243	275	82
J06 K06 Ároktő	128	100	77	52	23	32	412	130	50	14
J14 K13 Aszaló	197	176	124	102	57	37	693	212	99	24
J03 K04 Baktakék	57	69	43	30	25	27	251	71	41	9
J02 K03 Balajt	31	32	27	19	18	16	143	38	10	1
J05 K05 Bánhorváti	196	174	114	74	28	11	597	165	105	29
J10 K09 Bánréve	137	179	118	58	30	16	538	157	116	21
J04 K01 Baskó	26	29	11	7	3	1	77	16	14	1
J02 K03 Becskeháza	9	5	1	2	–	1	18	6	–	1
J13 K12 Bekecs	262	252	264	147	45	18	988	316	253	70
J05 K05 Berente	128	123	76	62	26	13	428	135	110	14
J03 K04 Beret	17	24	27	16	7	3	94	33	7	2
J08 K08 Berzék	86	73	66	60	38	36	359	122	58	15
J01 K02 Bodroghalom	166	156	116	70	28	21	557	157	96	21
J16 K15 Bodrogkeresztúr	182	159	86	64	13	5	509	157	96	21
J16 K15 Bodrogkiszfalud	117	124	87	49	9	4	390	100	81	15
J11 K10 Bodrogolaszi	96	97	82	54	19	9	357	110	88	17
J02 K03 Bódvalenke	18	11	9	7	6	8	59	16	2	–
J02 K03 Bódvarákó	17	8	8	6	–	1	40	7	5	–
J02 K03 Bódvaszilás	119	154	98	46	17	15	449	133	91	23
J07 K07 Bogács	246	237	141	107	41	23	795	215	146	32
J04 K01 Boldogkőújfalu	53	48	34	31	13	17	196	42	17	1
J04 K01 Boldogkőváralja	120	97	95	42	24	11	389	113	73	12
J02 K03 Boldva	219	239	164	137	86	29	874	290	167	38
J09 K09 Borsodbóta	105	105	76	35	24	13	358	78	51	8
J07 K07 Borsodgeszt	53	27	11	8	8	3	110	30	23	1
J07 K07 Borsodivánka	70	68	45	23	11	3	220	59	41	15
J09 K09 Borsodszentgyörgy	187	157	110	52	19	6	531	146	102	15
J02 K03 Borsodszirák	107	124	80	81	34	14	440	138	79	23
J12 K11 Bózsza	33	22	12	11	2	1	81	20	16	2
J08 K08 Bőcs	230	239	201	155	84	45	954	316	215	73
J07 K07 Bükkábrány	184	180	142	113	40	6	665	212	147	47
J08 K08 Bükkaranyos	141	139	109	87	44	20	540	166	127	24
J09 K09 Bükkmogyorósd	32	22	5	5	2	1	67	17	9	1
J08 K08 Bükksgyőr	139	139	104	64	32	9	487	139	122	30
J07 K07 Bükkzsérc	108	127	72	69	23	4	403	111	90	25
J03 K04 Büttös	40	30	14	7	1	–	92	31	15	3



4.2.2.1 A háztartások a háztartásban élők száma és gazdasági aktivitási összetétel szerint, 2011

(folytatás)

Terület	1	2	3	4	5	6–	Összesen	1	2	3–
	személlyel							foglalkoztatottal		
J03 K04 Csenyéte	10	22	19	23	8	20	102	24	1	–
J07 K07 Cserépfalu	170	123	105	51	16	4	469	129	98	35
J07 K07 Cserépvárnya	51	46	25	28	10	1	161	50	33	10
J09 K09 Csernely	117	103	53	37	15	13	338	87	25	7
J07 K07 Csincse	54	58	49	41	13	7	222	61	53	16
J03 K04 Csobád	67	68	44	34	19	16	248	65	41	12
J16 K15 Csobaj	108	77	74	25	13	11	308	83	45	12
J09 K09 Csokvaomány	134	119	71	38	16	13	391	92	48	7
J02 K03 Damak	37	22	22	11	7	3	102	31	18	9
J01 K02 Dámóc	78	51	20	8	9	6	172	32	6	–
J02 K03 Debréte	4	5	–	–	–	–	9	2	–	–
J05 K05 Dédestapolcsány	216	188	123	95	28	7	657	196	131	18
J03 K04 Detek	26	28	13	11	7	10	95	24	16	4
J09 K09 Domaháza	86	78	58	36	24	23	305	93	34	4
J10 K05 Dövény	52	29	20	9	6	9	125	41	16	2
J10 K09 Dubicsány	27	38	26	18	2	1	112	35	24	7
J07 K07 Egerlövő	110	77	42	20	11	–	260	83	41	8
J02 K03 Égerszög	14	11	1	2	–	–	28	8	4	–
J16 K15 Erdőbénye	190	158	79	57	14	5	503	137	67	25
J11 K10 Erdőhorvati	93	77	61	17	16	5	269	85	44	3
J03 K04 Fáj	11	18	11	11	16	23	90	17	1	2
J03 K04 Fancsal	49	22	18	15	11	6	121	37	22	7
J09 K09 Farkaslyuk	154	150	78	80	58	82	602	159	58	12
J12 K02 Felsőberecki	34	31	17	17	4	4	107	29	26	9
J04 K13 Felsődobsza	105	76	81	38	23	18	341	80	45	14
J03 K04 Felsőgagy	31	22	12	9	7	2	83	30	6	–
J10 K05 Felsőkelecsény	50	48	26	18	10	3	155	50	16	9
J10 K05 Felsőnyárád	144	111	83	57	20	8	423	138	56	15
J12 K11 Felsőregmec	15	13	15	16	8	18	85	16	6	1
J05 K05 Felsőtelekes	77	85	45	28	23	15	273	70	42	9
J14 K13 Felsővadász	46	24	34	27	11	23	165	42	15	4
J12 K11 Filkeháza	11	4	10	4	3	4	36	11	6	2
J04 K01 Fony	67	33	23	13	5	5	146	39	18	1
J03 K04 Forró	155	185	165	119	88	81	793	234	137	45
J03 K04 Fulókércs	20	26	19	15	9	20	109	17	12	4
J12 K11 Füzér	57	50	24	16	11	4	162	54	24	7
J12 K11 Füzérkajata	39	21	5	2	–	1	68	20	2	1
J12 K11 Füzérkomlós	18	44	26	17	11	2	118	40	32	4
J12 K11 Füzéradvány	51	33	15	12	11	10	132	35	14	–
J14 K13 Gadna	15	24	12	7	10	12	80	12	1	–
J03 K04 Gagyapáti	4	–	1	1	1	–	7	2	1	–
J14 K13 Gagybátor	18	19	11	4	1	9	62	11	7	1
J14 K13 Gagyvendégi	45	21	14	9	2	5	96	38	8	2
J02 K03 Galvács	18	17	6	2	2	–	45	10	4	1
J03 K04 Garadna	52	52	15	27	11	4	161	56	22	8
J06 K06 Gelej	80	64	42	39	11	8	244	66	46	13
J08 K08 Gesztely	192	226	192	184	76	61	931	284	203	74
J04 K04 Gibárt	43	41	24	22	12	2	144	44	30	6
J15 K14 Girincs	67	71	45	44	27	32	286	97	51	6
J04 K12 Golop	82	65	51	26	11	6	241	60	37	18
J10 K09 Gömörszőlős	16	7	5	4	3	–	35	4	8	3
J04 K01 Göncruszka	87	61	55	31	14	13	261	67	47	7
J11 K10 Györgytarló	53	58	43	33	12	10	209	61	30	12
J14 K13 Halmaj	156	165	112	111	49	44	637	214	103	51



4.2.2.1 A háztartások a háztartásban élők száma és gazdasági aktivitási összetétel szerint, 2011

(folytatás)

Terület	1	2	3	4	5	6–	Összesen	1	2	3–
	személyel							foglalkoztatottal		
J02 K03 Hangács	69	60	51	31	10	9	230	67	34	23
J09 K09 Hangony	144	164	111	99	40	31	589	182	104	25
J11 K10 Háromhuta	32	16	9	6	–	–	63	13	9	–
J08 K08 Harsány	213	202	163	137	42	35	792	251	188	42
J02 K03 Hegymeg	16	7	11	7	2	2	45	12	5	5
J04 K01 Hejce	30	30	12	14	1	–	87	24	19	4
J15 K14 Hejőbába	151	120	115	90	53	28	557	152	127	31
J15 K14 Hejőkeresztúr	69	128	94	53	22	14	380	131	90	28
J15 K14 Hejőkürt	40	35	30	15	7	1	128	38	25	10
J06 K14 Hejőpapi	165	99	90	50	25	27	456	135	70	22
J15 K14 Hejőszalonta	46	40	38	61	23	36	244	74	41	14
J11 K10 Herceglút	60	49	56	46	21	6	238	54	65	22
J04 K04 Hernádbúd	24	17	8	9	3	–	61	15	3	2
J04 K01 Hernádécse	28	29	12	8	6	4	87	29	5	1
J08 K08 Hernádkak	101	115	131	102	40	50	539	177	146	38
J14 K13 Hernádkércs	41	33	14	17	12	3	120	29	27	9
J08 K08 Hernádnémeti	272	299	228	236	92	87	1 214	384	238	82
J03 K04 Hernádpetri	25	17	13	8	6	11	80	14	1	1
J03 K04 Hernádszentandrás	43	44	21	18	12	13	151	50	17	1
J04 K01 Hernádszurdok	29	19	9	11	2	4	74	17	4	4
J03 K04 Hernádvécse	65	68	43	57	36	30	299	88	28	5
J10 K09 Hét	53	49	41	29	12	8	192	53	38	15
J04 K01 Hidasnémeti	118	111	95	75	22	16	437	148	82	20
J02 K03 Hidvégárdó	98	83	47	19	9	3	259	78	59	5
J12 K11 Hollóháza	114	130	69	39	13	7	372	127	73	15
J14 K13 Homrogd	75	97	64	58	26	16	336	96	74	16
J06 K06 Igrici	136	126	95	65	31	23	476	154	86	22
J10 K05 Imola	18	12	8	3	1	–	42	4	8	–
J03 K04 Ináncs	109	96	87	76	34	27	429	124	82	24
J02 K03 Irota	20	11	3	3	1	–	38	7	4	1
J05 K05 Izsófalva	187	165	131	94	45	26	648	176	106	28
J10 K05 Jákfalva	36	35	28	27	25	18	169	48	17	9
J09 K09 Járdánháza	173	167	131	90	58	38	657	190	98	33
J10 K03 Jósfa	37	26	27	10	3	3	106	35	23	7
J07 K07 Kács	96	64	34	19	11	2	226	49	30	7
J10 K05 Kánó	21	19	18	5	7	1	71	22	10	3
J03 K04 Kány	11	12	3	1	–	–	27	5	4	–
J01 K02 Karcsa	158	186	141	99	53	30	667	202	119	27
J01 K02 Karos	60	42	35	30	12	10	189	54	41	3
J14 K13 Kázsmárk	62	69	65	43	38	28	305	84	58	12
J04 K01 Kéked	25	21	13	9	4	4	76	12	12	1
J10 K09 Kelemér	36	37	33	31	13	19	169	61	25	11
J11 K10 Kenézlő	170	135	93	61	26	22	507	158	65	15
J03 K04 Keresztéte	5	6	3	3	–	1	18	7	1	4
J15 K14 Kesznyéten	161	156	80	98	70	56	621	197	89	39
J10 K09 Királd	129	126	103	21	16	3	398	119	50	12
J15 K14 Kiscséc	9	13	7	10	9	7	55	16	4	–
J08 K08 Kisgyőr	148	172	114	104	42	28	608	193	123	27
J12 K11 Kishuta	55	35	23	16	3	–	132	38	24	8
J14 K13 Kiskinizs	28	38	16	22	10	7	121	37	20	3
J01 K02 Kisrosvágy	23	14	8	7	4	5	61	10	8	2
J09 K09 Kissikátor	43	45	29	19	1	1	138	39	24	5
J08 K08 Kistokaj	176	208	174	161	44	16	779	276	228	43
J02 K03 Komjáti	36	47	16	8	2	2	111	32	15	3



4.2.2.1 A háztartások a háztartásban élők száma és gazdasági aktivitási összetétel szerint, 2011

(folytatás)

Terület	1	2	3	4	5	6–	Összesen	1	2	3–
	személyvel							foglalkoztatottal		
J11 K10 Komlóska	60	20	20	12	3	2	117	38	17	1
J08 K08 Kondó	49	69	47	36	16	8	225	79	37	10
J04 K01 Korlát	34	38	30	8	7	5	122	39	10	1
J12 K11 Kovácsvágás	70	46	35	44	27	13	235	73	25	3
J08 K08 Köröm	68	71	59	50	50	71	369	106	46	9
J03 K04 Krasznokvajda	55	51	37	13	10	12	178	67	36	7
J14 K13 Kupa	26	13	10	10	4	2	65	21	7	2
J05 K05 Kurityán	181	170	135	102	38	12	638	209	122	34
J01 K02 Lácacséke	38	17	15	13	7	17	107	23	5	2
J02 K03 Ládbesenyő	37	28	18	13	13	2	111	35	23	3
J02 K03 Lak	40	50	27	40	26	18	201	68	22	7
J13 K12 Legyesbénye	187	171	133	73	34	23	621	201	101	33
J14 K13 Léh	40	45	24	13	17	11	150	37	25	6
J09 K09 Lénárdaróc	55	39	29	10	1	2	136	36	14	3
J03 K04 Litka	11	4	–	–	1	1	17	2	1	–
J13 K12 Mád	347	258	207	111	46	13	982	303	190	47
J11 K10 Makkoshotyka	86	84	51	54	33	13	321	92	56	13
J08 K08 Mályi	301	436	366	278	80	54	1 515	487	407	116
J05 K05 Mályinka	64	79	39	23	6	1	212	55	32	9
J02 K03 Martonyi	55	36	24	27	15	9	166	46	20	4
J13 K12 Megyaszó	201	196	128	163	91	84	863	207	178	66
J03 K04 Méra	131	143	127	103	55	34	593	199	93	33
J02 K03 Meszes	33	28	16	5	3	2	87	22	7	4
J07 K07 Mezőnagymihály	136	128	89	50	16	17	436	130	79	19
J07 K07 Mezőnyárád	193	185	132	108	25	15	658	205	147	30
J13 K12 Mezőzombor	205	254	168	130	50	56	863	273	141	33
J12 K11 Mikóháza	55	57	57	27	16	4	216	61	58	13
J04 K01 Mogorócska	22	11	3	4	1	1	42	6	4	1
J14 K13 Monaj	30	18	20	11	4	5	88	22	16	4
J13 K12 Monok	236	182	135	77	36	36	702	214	84	29
J05 K05 Múcsony	353	344	251	180	66	38	1 232	399	214	56
J15 K08 Muhi	48	60	37	24	16	7	192	65	57	12
J05 K05 Nagybarca	83	94	82	50	19	17	345	104	89	14
J15 K14 Nagycsécs	71	84	68	33	20	18	294	103	52	15
J12 K11 Nagyhuta	19	13	2	–	2	–	36	11	2	1
J14 K13 Nagykinizs	29	33	21	18	8	7	116	40	15	3
J01 K02 Nagyrozvány	92	85	55	22	12	10	276	76	48	10
J07 K07 Négyes	71	37	17	10	3	–	138	46	11	2
J09 K09 Nekézseny	104	114	82	30	13	1	344	89	59	15
J15 K14 Nemesbikk	76	99	80	51	20	16	342	109	81	29
J03 K04 Novajdrány	117	127	97	81	39	30	491	147	77	23
J14 K13 Nyésta	8	8	2	1	3	–	22	6	3	–
J12 K11 Nyíri	44	49	26	26	8	6	159	49	15	6
J02 K03 Nyomár	27	23	22	27	11	4	114	27	33	12
J11 K10 Olaszliszka	212	173	118	82	37	38	660	190	115	26
J08 K08 Onga	389	413	325	299	114	118	1 658	524	374	107
J08 K08 Ónod	191	205	167	118	82	61	824	248	149	47
J05 K05 Ormosbánya	221	195	111	65	31	22	645	213	98	13
J15 K14 Oszlár	48	59	23	19	4	8	161	46	27	2
J01 K02 Pácín	167	148	108	55	42	32	552	149	84	19
J14 K04 Pamlény	9	6	1	2	–	2	20	4	–	1
J04 K01 Pányok	19	9	3	–	2	1	34	4	2	1
J08 K08 Parasznya	118	117	95	74	29	16	449	133	87	23
J04 K04 Pere	48	35	27	15	8	3	136	45	7	2



4.2.2.1 A háztartások a háztartásban élők száma és gazdasági aktivitási összetétel szerint, 2011

(folytatás)

Terület	1	2	3	4	5	6–	Összesen	1	2	3–
	személyel							foglalkoztatottal		
J03 K04 Percse	9	5	1	–	1	–	16	6	–	–
J02 K03 Perkupa	105	74	55	45	23	18	320	93	61	20
J13 K12 Prüggy	175	222	151	125	65	80	818	232	115	39
J12 K11 Pusztafalu	33	26	18	14	1	–	92	21	17	2
J03 K04 Pusztaradvány	34	30	12	6	8	9	99	23	2	1
J08 K08 Radostyán	53	74	43	31	18	12	231	57	48	12
J10 K05 Ragály	71	75	57	31	20	8	262	69	39	6
J02 K03 Rakaca	41	46	48	48	28	23	234	48	10	2
J02 K03 Rakacaszend	37	30	25	14	14	10	130	46	5	2
J14 K13 Rásonysápberencs	43	47	26	40	13	19	188	46	36	11
J13 K12 Rátka	130	113	89	57	13	6	408	128	82	18
J04 K01 Regéc	20	17	5	3	–	–	45	18	4	1
J08 K08 Répáshuta	43	59	32	29	7	6	176	51	36	8
J01 K02 Révleányvár	92	60	28	20	5	6	211	53	17	5
J01 K02 Ricse	162	177	124	69	49	32	613	158	101	20
J05 K05 Rudolftelep	64	79	79	34	17	11	284	93	46	6
J08 K08 Sajóceceg	117	112	112	60	19	6	426	146	109	19
J05 K05 Sajógalgóc	29	34	20	21	13	4	121	37	29	8
J08 K08 Sajóhidvég	76	77	52	52	32	40	329	94	55	14
J05 K05 Sajóivánka	47	64	55	38	19	4	227	64	71	17
J08 K08 Sajókápolna	43	37	25	29	11	3	148	42	22	8
J05 K05 Sajókaza	311	277	162	167	69	99	1 085	297	145	48
J08 K08 Sajókeresztúr	136	163	133	101	38	15	586	182	133	41
J08 K08 Sajólád	228	285	163	208	103	44	1 031	297	223	60
J08 K08 Sajólászlófalva	49	35	27	26	17	6	160	56	30	13
J10 K09 Sajómercse	36	31	17	8	5	–	97	28	7	–
J10 K09 Sajónémeti	56	63	33	18	19	13	202	62	30	5
J15 K14 Sajóörös	103	150	144	92	22	4	515	140	177	23
J08 K08 Sajópálfala	80	90	70	42	14	5	301	88	74	20
J08 K08 Sajópetri	124	110	93	97	42	37	503	158	105	26
J10 K09 Sajópüspöki	53	59	32	22	16	7	189	64	27	6
J08 K08 Sajósenye	26	33	32	28	8	7	134	48	32	12
J15 K14 Sajószöged	223	270	210	149	47	8	907	283	223	73
J08 K08 Sajóvámos	227	214	189	137	54	23	844	268	202	65
J10 K09 Sajóvelezd	83	81	68	44	22	11	309	95	64	12
J07 K07 Sály	149	163	98	100	51	64	625	165	82	22
J11 K10 Sárzasadány	53	23	13	11	7	5	112	28	15	5
J09 K09 Sáta	159	126	96	58	20	14	473	144	63	19
J14 K13 Selyeb	46	41	26	29	9	14	165	44	15	4
J01 K02 Semjén	21	44	33	18	17	12	145	36	18	4
J10 K09 Serényfalva	124	98	72	61	29	13	397	146	77	19
J04 K01 Sima	6	5	–	–	1	–	12	4	2	–
J08 K12 Sóstófalva	25	21	15	8	12	5	86	27	12	5
J02 K03 Szakácsi	12	7	10	6	4	7	46	6	1	–
J15 K14 Szakáld	56	49	28	21	14	10	178	51	35	9
J03 K04 Szalaszend	97	89	60	53	39	30	368	117	52	17
J02 K03 Szalonna	133	107	87	44	26	19	416	128	56	17
J14 K04 Szászfa	18	16	12	4	4	2	56	15	5	2
J16 K15 Szegi	52	31	24	13	5	4	129	38	19	3
J16 K15 Szegilong	24	32	16	9	4	2	87	23	17	3
J03 K04 Szemere	48	28	20	19	10	12	137	51	13	1
J02 K03 Szendrőlád	61	75	67	68	82	104	457	119	34	11
J07 K07 Szentistván	307	352	205	127	54	11	1 056	307	172	58
J14 K13 Szentistvánbaksa	39	24	14	14	8	5	104	31	13	5
J02 K03 Szin	31	56	38	37	27	32	221	54	26	5

4.2.2.1 A háztartások a háztartásban élők száma és gazdasági aktivitási összetétel szerint, 2011

(folytatás)

Terület	1	2	3	4	5	6–	Összesen	1	2	3–
	személlyel							foglalkoztatottal		
J02 K03 Szinpetri	31	24	16	10	7	5	93	29	15	4
J08 K08 Szirmabesenyő	416	484	397	290	81	28	1 696	460	459	132
J07 K07 Szomolya	181	199	124	70	49	29	652	201	108	32
J02 K03 Szögliget	95	117	43	21	9	2	287	84	36	9
J02 K03 Szőlősárdó	34	16	7	3	1	–	61	12	5	2
J10 K05 Szuhafő	22	18	9	9	6	–	64	19	15	2
J05 K05 Szuhakálló	90	126	84	52	24	13	389	118	74	18
J02 K03 Szuhogy	191	126	90	46	29	20	502	146	74	13
J16 K15 Taktabáj	41	53	23	36	25	16	194	60	27	9
J13 K12 Taktaharkány	371	405	253	198	99	56	1 382	360	227	71
J13 K12 Taktakenéz	96	79	50	67	36	55	383	104	43	8
J13 K12 Taktaszada	229	176	123	106	57	39	730	231	85	26
J04 K12 Tállya	278	272	149	103	34	12	848	272	117	29
J16 K15 Tarcál	437	348	260	143	59	18	1 265	401	219	28
J07 K07 Tard	152	147	116	74	26	9	524	159	90	23
J05 K05 Tardona	141	117	102	59	17	9	445	153	86	16
J04 K01 Telkibánya	93	60	44	30	13	5	245	67	43	9
J02 K03 Teresztenye	11	2	2	–	–	–	15	2	1	–
J07 K07 Tibolddaróc	202	152	108	82	33	18	595	213	104	19
J07 K06 Tiszabábolna	100	49	20	13	9	4	195	43	21	7
J01 K02 Tiszacsermely	46	45	26	18	24	24	183	54	16	6
J06 K06 Tiszadorogma	51	53	32	19	4	2	161	52	27	5
J01 K02 Tiszakarád	226	227	189	121	83	48	894	273	92	25
J06 K06 Tiszakeszi	299	265	233	147	62	23	1 029	346	196	62
J16 K15 Tiszaladány	77	59	78	34	13	6	267	73	51	18
J13 K12 Tiszalúc	528	499	349	303	141	120	1 940	610	338	104
J15 K14 Tiszapalkonya	168	158	123	82	37	16	584	187	130	27
J16 K15 Tiszatardos	38	27	17	5	7	6	100	26	6	5
J06 K06 Tiszatarján	131	137	121	65	45	23	522	192	99	20
J07 K06 Tiszavalk	42	41	22	11	8	1	125	35	19	8
J11 K10 Tolcsva	216	205	166	85	41	20	733	208	151	29
J02 K03 Tomor	45	31	11	9	8	2	106	28	11	9
J02 K03 Tornabarakony	11	1	–	–	–	–	12	3	–	–
J02 K03 Tornakápolna	5	–	2	–	–	–	7	–	2	–
J02 K03 Tornanádaska	18	35	31	21	11	46	162	47	5	2
J02 K03 Tornaszentandrás	40	45	9	5	2	–	101	30	13	5
J02 K03 Tornaszentjakab	27	22	18	11	5	1	84	26	8	2
J04 K01 Tornyosnémeti	74	55	42	21	8	5	205	60	31	6
J10 K05 Trizs	33	35	13	10	5	2	98	31	14	5
J08 K12 Újcsanános	64	83	37	55	35	20	294	84	71	15
J09 K09 Uppony	71	38	25	11	3	1	149	32	24	5
J05 K05 Vadna	53	52	81	37	12	6	241	76	74	16
J12 K11 Vágáshuta	20	13	1	3	2	–	39	9	5	–
J11 K10 Vajdácskva	153	125	111	66	33	23	511	156	91	13
J11 K10 Vámosújfalva	94	88	76	37	21	7	323	84	61	23
J08 K08 Varbó	102	124	95	59	25	12	417	118	109	13
J02 K03 Varbóc	20	8	2	–	–	–	30	7	–	–
J07 K07 Vatta	87	92	102	56	13	11	361	117	62	16
J04 K01 Vilmány	74	99	94	88	50	42	447	93	32	9
J12 K11 Vilyvitány	45	27	17	10	5	2	106	35	13	3
J11 K10 Viss	91	76	57	28	15	7	274	65	29	5
J02 K03 Viszló	8	6	6	3	3	1	27	8	2	2
J04 K01 Vizsoly	103	76	47	36	24	31	317	85	31	9
J10 K05 Zádorfalva	42	48	31	19	12	11	163	59	17	3
J11 K10 Zalkod	61	40	9	7	1	1	119	29	5	–
J01 K02 Zemplénagárd	113	104	72	25	13	12	339	81	30	6
J02 K03 Ziliz	18	35	22	21	11	10	117	34	27	11
J10 K05 Zubogy	50	73	63	26	7	5	224	73	35	9
J04 K01 Zsujta	26	16	8	9	4	4	67	15	16	–
Megye összesen	83 422	77 543	53 989	34 780	13 960	8 941	272 635	86 411	53 037	12 016



4.2.2.1 A háztartások a háztartásban élők száma és gazdasági aktivitási összetétel szerint, 2011

(folytatás)

Terület	Nincs foglalkoztatott			Háztartásban élő						Száz háztartásra jutó		
	munka- nélküli	inaktív kereső	csak eltar- tott	össze- sen	idős- korú személy	foglal- kozta- tott	mun- kanél- küli	inaktív kereső	eltar- tott	sze- mély	idős- korú sze- mély	fog- lal- kozta- tott
Megyei jogú város	5 189	23 943	1 010	161 164	39 794	62 486	11 366	49 362	37 950	223	55	86
Többi város	7 130	31 688	819	228 055	51 710	82 580	16 410	70 490	58 575	245	55	89
Városok együtt	12 319	55 631	1 829	389 219	91 504	145 066	27 776	119 852	96 525	235	55	88
Községek, nagyközségek	11 224	38 991	1 177	282 073	59 660	85 673	24 081	90 300	82 019	263	56	80
Megye összesen	23 543	94 622	3 006	671 292	151 164	230 739	51 857	210 152	178 544	246	55	85
Járások												
J01 Cigándi	735	2 445	113	15 947	3 474	3 984	1 380	5 658	4 925	265	58	66
J02 Edelényi	1 273	4 500	79	32 704	6 814	9 612	2 628	10 770	9 694	269	56	79
J03 Encsi	1 021	2 467	63	21 130	3 797	5 819	2 171	6 308	6 832	286	51	79
J04 Gönci	953	2 888	115	18 889	4 165	5 423	1 979	6 139	5 348	249	55	72
J05 Kazincbarcikai	2 468	9 202	273	65 331	14 535	22 921	5 356	20 258	16 796	242	54	85
J06 Mezőcsáti	568	1 969	53	14 446	2 957	4 705	1 264	4 373	4 104	255	52	83
J07 Mezőkövesdi	1 018	6 694	136	41 677	10 760	14 993	2 550	14 160	9 974	239	62	86
J08 Miskolci	7 591	33 171	1 290	243 466	56 122	91 380	17 317	73 131	61 638	238	55	89
J09 Ózdi	2 579	8 370	225	53 709	12 503	15 527	5 056	18 192	14 934	246	57	71
J10 Putnoki	648	2 742	78	19 054	4 105	5 878	1 429	6 332	5 415	257	55	79
J11 Sárospataki	636	3 658	101	24 039	5 762	8 610	1 550	7 806	6 073	243	58	87
J12 Sátoraljaújhelyi	760	3 385	88	22 241	5 251	7 761	1 690	7 254	5 536	239	56	83
J13 Szerencsi	1 321	5 186	173	37 619	8 186	12 203	2 906	11 829	10 681	260	56	84
J14 Szikszói	786	2 191	69	17 411	3 430	5 053	1 615	5 340	5 403	276	54	80
J15 Tiszaújvárosi	713	3 791	84	31 120	6 238	12 531	1 892	8 526	8 171	246	49	99
J16 Tokaji	473	1 963	66	12 509	3 065	4 339	1 074	4 076	3 020	234	57	81
Statistikai kistérségek												
K01 Abaúj-Hegyközi	705	2 063	87	13 957	2 971	3 985	1 462	4 458	4 052	253	54	72
K02 Bodroghközi	768	2 576	116	16 940	3 662	4 340	1 470	5 929	5 201	264	57	68
K03 Edelényi	1 286	4 605	80	33 527	6 997	9 941	2 674	11 027	9 885	269	56	80
K04 Encsi	1 097	2 774	72	22 854	4 197	6 287	2 330	6 905	7 332	282	52	78
K05 Kazincbarcikai	2 141	8 412	241	57 697	13 004	19 985	4 652	18 354	14 706	240	54	83
K06 Mezőcsáti	510	1 988	50	13 951	3 005	4 561	1 184	4 366	3 840	252	54	82
K07 Mezőkövesdi	1 005	6 524	132	41 015	10 511	14 785	2 523	13 847	9 860	240	61	86
K08 Miskolci	8 056	34 708	1 340	255 434	58 692	95 546	18 357	76 738	64 793	239	55	89
K09 Ózdi	3 043	10 185	284	66 999	15 315	19 717	6 043	22 420	18 819	248	57	73
K10 Sárospataki	636	3 658	101	24 039	5 762	8 610	1 550	7 806	6 073	243	58	87
K11 Sátoraljaújhelyi	727	3 254	85	21 248	5 063	7 405	1 600	6 983	5 260	238	57	83
K12 Szerencsi	1 461	5 756	185	41 218	9 032	13 340	3 211	13 043	11 624	258	57	84
K13 Szikszói	859	2 262	78	18 127	3 559	5 230	1 751	5 503	5 643	276	54	80
K14 Tiszaújvárosi	776	3 894	89	31 777	6 329	12 668	1 976	8 697	8 436	246	49	98
K15 Tokaji	473	1 963	66	12 509	3 065	4 339	1 074	4 076	3 020	234	57	81
Népesség-nagyságcsoport												
Városok												
100 000–	5 189	23 943	1 010	161 164	39 794	62 486	11 366	49 362	37 950	223	55	86
50 000–99 999	–	–	–	–	–	–	–	–	–	–	–	–
30 000–49 999	1 478	5 277	163	33 969	8 026	10 557	2 924	11 284	9 204	239	57	74
20 000–29 999	964	4 110	114	28 559	6 566	11 035	2 178	8 600	6 746	228	52	88
15 000–19 999	1 135	6 788	163	47 605	10 912	19 344	2 855	14 092	11 314	232	53	94
10 000–14 999	729	3 222	67	23 910	5 470	8 972	1 725	7 273	5 940	247	57	93
5 000– 9 999	1 791	8 142	212	64 759	14 224	23 152	4 397	19 779	17 431	262	58	94
1 000– 4 999	1 033	4 149	100	29 253	6 512	9 520	2 331	9 462	7 940	254	57	83
Együtt	12 319	55 631	1 829	389 219	91 504	145 066	27 776	119 852	96 525	235	55	88



4.2.2.1 A háztartások a háztartásban élők száma és gazdasági aktivitási összetétel szerint, 2011

(folytatás)

Terület	Nincs foglalkoztatott			Háztartásban élő						Száz háztartásra jutó		
	munka- nélküli	inaktív kereső	csak eltar- tott	össze- sen	idős- korú személy	foglal- kozta- tott	mun- kanél- küli	inaktív kereső	eltar- tott	sze- mély	idős- korú sze- mély	fog- lal- kozta- tott
Községek, nagyközségek												
10 000–14 999	–	–	–	–	–	–	–	–	–	–	–	–
5 000– 9 999	235	623	30	5 305	1 016	1 617	525	1 529	1 634	273	52	83
3 000– 4 999	1 227	3 603	102	30 438	6 106	9 805	2 700	9 041	8 892	275	55	88
2 000– 2 999	1 694	5 952	241	49 495	9 618	16 581	3 869	14 384	14 661	269	52	90
1 500– 1 999	2 192	6 898	224	51 733	10 405	15 030	4 505	16 382	15 816	269	54	78
1 000– 1 499	2 037	7 612	193	54 259	11 442	16 900	4 431	17 482	15 446	259	55	81
500– 999	2 249	7 980	220	54 958	11 994	16 020	4 874	18 250	15 814	263	57	77
200– 499	1 335	4 939	148	29 863	7 197	8 209	2 687	10 606	8 361	249	60	68
199 és kevesebb	255	1 384	19	6 022	1 882	1 511	490	2 626	1 395	223	70	56
Együtt	11 224	38 991	1 177	282 073	59 660	85 673	24 081	90 300	82 019	263	56	80
Összesen	23 543	94 622	3 006	671 292	151 164	230 739	51 857	210 152	178 544	246	55	85
Ebből:												
50 000–99 999	–	–	–	–	–	–	–	–	–	–	–	–
30 000–49 999	1 478	5 277	163	33 969	8 026	10 557	2 924	11 284	9 204	239	57	74
20 000–29 999	964	4 110	114	28 559	6 566	11 035	2 178	8 600	6 746	228	52	88
15 000–19 999	1 135	6 788	163	47 605	10 912	19 344	2 855	14 092	11 314	232	53	94
10 000–14 999	729	3 222	67	23 910	5 470	8 972	1 725	7 273	5 940	247	57	93
5 000– 9 999	2 026	8 765	242	70 064	15 240	24 769	4 922	21 308	19 065	263	57	93
3 000– 4 999	1 795	6 138	163	48 236	10 126	15 799	4 004	14 726	13 707	266	56	87
2 000– 2 999	2 136	7 435	279	59 889	11 855	19 676	4 828	17 823	17 562	267	53	88
1 500– 1 999	2 192	6 898	224	51 733	10 405	15 030	4 505	16 382	15 816	269	54	78
Települések adatai												
Megyeszékhely												
J08 K08 Miskolc	5 189	23 943	1 010	161 164	39 794	62 486	11 366	49 362	37 950	223	55	86
Többi város												
J04 K01 Abaújszántó	89	366	18	3 062	607	1 147	259	806	850	256	51	96
J08 K08 Alsószolca	161	646	22	5 709	1 071	1 888	357	1 654	1 810	287	54	95
J09 K09 Borsodnádásd	143	547	7	3 123	819	867	268	1 181	807	244	64	68
J01 K02 Cigánd	102	403	11	2 963	594	790	221	1 034	918	280	56	75
J02 K03 Edelény	259	1 129	20	9 450	2 098	3 493	660	2 930	2 367	264	59	97
J08 K08 Emőd	144	653	20	5 007	1 157	1 783	327	1 579	1 318	256	59	91
J03 K04 Encs	143	710	9	6 136	1 210	2 113	413	1 829	1 781	280	55	96
J08 K08 Felsőszolca	156	729	19	6 604	1 428	2 388	387	2 028	1 801	280	60	101
J04 K01 Gönc	115	286	4	2 015	423	644	246	648	477	243	51	78
J05 K05 Kazincbarcika	964	4 110	114	28 559	6 566	11 035	2 178	8 600	6 746	228	52	88
J06 K06 Mezőcsát	258	818	21	5 980	1 257	1 966	591	1 802	1 621	252	53	83
J07 K07 Mezőkeresztes	113	580	11	3 761	857	1 261	251	1 229	1 020	245	56	82
J07 K07 Mezőkövesd	337	2 512	48	16 332	4 105	6 541	902	5 101	3 788	233	59	93
J08 K08 Nyékládháza	111	613	19	4 908	1 174	1 936	310	1 489	1 173	253	60	100
J09 K09 Ózd	1 478	5 277	163	33 969	8 026	10 557	2 924	11 284	9 204	239	57	74
J12 K11 Pálháza	23	131	1	1 061	255	431	68	338	224	251	60	102
J10 K09 Putnok	224	843	34	6 670	1 301	2 087	468	2 002	2 113	266	52	83
J05 K05 Rudabánya	135	415	12	2 583	584	728	248	881	726	246	56	69
J08 K08 Sajóbáony	90	379	11	2 833	636	933	244	876	780	257	58	85
J05 K08 Sajószentpéter	484	1 518	38	11 785	2 475	4 009	1 060	3 534	3 182	256	54	87
J11 K10 Sárospatak	245	1 704	29	12 125	2 995	4 963	665	3 739	2 758	240	59	98
J12 K11 Sátoraljaiújrhely	486	2 272	71	14 970	3 560	5 412	1 061	4 767	3 730	236	56	85
J02 K03 Szendrő	122	539	14	4 051	827	1 177	268	1 321	1 285	278	57	81
J13 K12 Szerencs	172	1 308	23	8 760	2 287	3 514	482	2 836	1 928	238	62	95
J14 K13 Szikszó	163	693	25	5 535	1 241	1 984	402	1 630	1 519	261	58	93
J15 K14 Tiszaújváros	312	2 004	44	16 303	3 247	7 391	892	4 224	3 796	227	45	103
J16 K15 Tokaj	101	503	11	3 801	910	1 542	258	1 148	853	240	57	97



4.2.2.1 A háztartások a háztartásban élők száma és gazdasági aktivitási összetétel szerint, 2011

(folytatás)

Terület	Nincs foglalkoztatott			Háztartásban élő						Száz háztartásra jutó		
	munka- nélküli	inaktív kereső	csak eltar- tott	össze- sen	idős- korú személy	foglal- kozta- tott	mun- kanél- küli	inaktív kereső	eltar- tott	sze- mély	idős- korú sze- mély	fog- lal- kozta- tott
Községek, nagyközségek												
J04 K04 Abaujalpár	10	20	–	79	28	19	17	34	9	193	68	46
J04 K04 Abaujkér	29	94	3	658	147	194	63	196	205	260	58	77
J14 K13 Abaujlak	2	19	–	76	22	30	3	30	13	190	55	75
J14 K13 Abaujszolnok	16	16	2	177	18	14	32	47	84	385	39	30
J04 K01 Abaujvár	9	39	–	221	64	57	22	87	55	248	72	64
J02 K03 Abod	6	60	2	210	76	49	13	97	51	208	75	49
J10 K03 Aggtelek	9	69	–	580	124	227	37	182	134	274	58	107
J05 K08 Alacska	14	94	12	790	166	286	40	217	247	262	55	95
J12 K02 Alsóberecki	29	94	1	729	133	247	79	204	199	254	46	86
J13 K12 Alsódobsza	6	50	1	298	79	102	16	106	74	246	65	84
J03 K04 Alsógagy	2	20	1	86	32	28	4	34	20	210	78	68
J12 K11 Alsóregmec	7	26	–	183	49	61	18	66	38	244	65	81
J10 K05 Alsószuha	9	62	4	436	92	121	33	142	140	273	58	76
J05 K05 Alsótelekes	4	48	1	146	54	25	6	78	37	203	75	35
J14 K13 Alsóvadász	115	152	2	1 562	260	370	203	456	533	311	52	74
J04 K01 Arka	–	16	–	60	22	25	0	30	5	188	69	78
J09 K09 Arló	258	466	13	3 775	589	793	462	1 135	1 385	289	45	61
J08 K08 Arnót	64	216	4	2 597	461	1 060	178	620	739	294	52	120
J06 K06 Ároktő	41	175	2	1 120	249	274	92	399	355	272	60	67
J14 K13 Aszaló	120	225	13	1 880	305	490	211	558	621	271	44	71
J03 K04 Baktakék	37	91	2	772	127	183	84	242	263	308	51	73
J02 K03 Balajt	35	59	–	462	73	62	55	156	189	323	51	43
J05 K05 Bánhorváti	40	247	11	1 395	365	470	85	518	322	234	61	79
J10 K09 Bánréve	39	199	6	1 337	310	454	98	466	319	249	58	84
J04 K01 Baskó	1	45	–	166	71	48	2	93	23	216	92	62
J02 K03 Becskeháza	1	10	–	36	18	10	4	20	2	200	100	56
J13 K12 Bekecs	74	267	8	2 494	478	1 047	193	621	633	252	48	106
J05 K05 Berente	33	132	4	1 065	193	402	74	274	315	249	45	94
J03 K04 Beret	24	28	–	264	46	53	40	91	80	281	49	56
J08 K08 Berzék	49	114	1	1 121	176	285	105	325	406	312	49	79
J01 K02 Bodroghalom	53	224	6	1 381	275	416	101	473	391	248	49	75
J16 K15 Bodrogkeresztúr	25	204	6	1 111	291	415	67	407	222	218	57	82
J16 K15 Bodrogkisfalud	52	132	10	891	234	313	97	292	189	228	60	80
J11 K10 Bodrogolaszi	17	119	6	906	188	343	40	274	249	254	53	96
J02 K03 Bódvalenke	5	36	–	186	18	20	9	80	77	315	31	34
J02 K03 Bódvarákó	4	23	1	87	30	17	7	44	19	218	75	43
J02 K03 Bódvaszilás	22	179	1	1 101	295	389	60	403	249	245	66	87
J07 K07 Bogács	46	351	5	1 952	508	608	108	727	509	246	64	76
J04 K01 Boldogkőújfalu	22	111	3	564	88	79	38	216	231	288	45	40
J04 K01 Boldogkővőáralja	32	156	3	957	209	296	77	331	253	246	54	76
J02 K03 Boldva	92	281	6	2 357	405	747	165	697	748	270	46	85
J09 K09 Borsodbóta	70	150	1	898	239	204	112	353	229	251	67	57
J07 K07 Borsodgeszt	8	48	–	232	70	79	13	83	57	211	64	72
J07 K07 Borsodivánka	6	98	1	506	177	186	25	200	95	230	80	85
J09 K09 Borsodszentgyörgy	52	211	5	1 175	314	398	105	443	229	221	59	75
J02 K03 Borsodszirák	56	142	2	1 178	186	371	108	344	355	268	42	84
J12 K11 Bózsza	7	36	–	173	55	58	17	63	35	214	68	72
J08 K08 Bócs	61	278	11	2 675	442	973	155	686	861	280	46	102
J07 K07 Bükkábrány	28	224	7	1 660	367	656	87	502	415	250	55	99
J08 K08 Bükkaranyos	55	161	7	1 448	261	499	124	386	439	268	48	92
J09 K09 Bükkmogyorósd	3	36	1	128	46	38	13	54	23	191	69	57

4.2.2.1 A háztartások a háztartásban élők száma és gazdasági aktivitási összetétel szerint, 2011 (folytatás)

Terület	Nincs foglalkoztatott			Háztartásban élő						Száz háztartásra jutó		
	munka- nélküli	inaktív kereső	csak eltar- tott	össze- sen	idős- korú személy	foglal- kozta- tott	mun- kanél- küli	inaktív kereső	eltar- tott	sze- mély	idős- korú sze- mély	fog- lal- kozta- tott
J08 K08 Bükkzentkereszt	28	163	5	1 201	303	478	80	407	236	247	62	98
J07 K07 Bükkzsérc	14	160	3	996	304	368	59	367	202	247	75	91
J03 K04 Büttös	11	31	1	175	57	71	16	65	23	190	62	77
J03 K04 Csenyéte	31	40	6	390	16	26	48	104	212	382	16	25
J07 K07 Cserépfalu	13	190	4	1 039	274	436	46	352	205	222	58	93
J07 K07 Cserépváralja	13	55	–	386	107	146	29	141	70	240	66	91
J09 K09 Csernely	70	146	3	791	225	160	114	308	209	234	67	47
J07 K07 Csincse	19	73	–	592	132	218	47	187	140	267	59	98
J03 K04 Csobád	34	95	1	679	170	184	87	220	188	274	69	74
J16 K15 Csobaj	43	121	4	723	185	210	86	245	182	235	60	68
J09 K09 Csokvaomány	37	204	3	909	288	209	64	421	215	232	74	53
J02 K03 Damak	14	30	–	244	53	95	30	70	49	239	52	93
J01 K02 Dámóc	36	93	5	362	108	44	50	157	111	210	63	26
J02 K03 Debréte	1	6	–	14	9	2	1	10	1	156	100	22
J05 K05 Dédestapolcsány	57	245	10	1 525	422	513	123	562	327	232	64	78
J03 K04 Detek	12	38	1	270	75	69	23	96	82	284	79	73
J09 K09 Domaháza	80	93	1	844	156	174	169	240	261	277	51	57
J10 K05 Dövény	19	46	1	303	56	80	28	92	103	242	45	64
J10 K09 Dubicsány	7	39	–	270	69	104	16	89	61	241	62	93
J07 K07 Egerlövő	16	110	2	525	170	191	33	203	98	202	65	73
J02 K03 Égerszög	–	16	–	47	26	16	0	27	4	168	93	57
J16 K15 Erdőbénye	34	235	5	1 073	317	349	90	411	223	213	63	69
J11 K10 Erdőhorváti	18	116	3	612	172	184	45	227	156	228	64	68
J03 K04 Fáj	46	24	–	367	31	26	64	96	181	408	34	29
J03 K04 Fancsal	8	47	–	303	79	103	20	112	68	250	65	85
J09 K09 Farkaslyuk	163	206	4	1 917	284	312	308	539	758	318	47	52
J12 K02 Felsőberecki	4	37	2	264	55	109	11	67	77	247	51	102
J04 K13 Felsődobsza	79	114	9	895	171	215	147	258	275	262	50	63
J03 K04 Felsőgagy	13	29	5	195	30	42	23	55	75	235	36	51
J10 K05 Felsőkelecsény	14	66	–	367	92	110	29	141	87	237	59	71
J10 K05 Felsőnyárad	24	185	5	993	239	299	71	369	254	235	57	71
J12 K11 Felsőregmec	5	56	1	324	22	31	10	125	158	381	26	36
J05 K05 Felsőtelekes	27	123	2	709	152	181	48	273	207	260	56	66
J14 K13 Felsővadász	39	64	1	522	80	86	84	167	185	316	48	52
J12 K11 Filkeháza	4	13	–	110	19	29	11	31	39	306	53	81
J04 K01 Fony	13	63	12	310	67	78	24	101	107	212	46	53
J03 K04 Forró	134	236	7	2 485	352	644	294	673	874	313	44	81
J03 K04 Fulókércs	20	54	2	380	51	53	30	110	187	349	47	49
J12 K11 Füzér	11	65	1	376	102	127	29	142	78	232	63	78
J12 K11 Füzérkajata	15	30	–	111	40	27	15	50	19	163	59	40
J12 K11 Füzérkomlós	11	31	–	321	60	116	27	103	75	272	51	98
J12 K11 Füzérradvány	24	58	1	328	79	63	46	122	97	248	60	48
J14 K13 Gadna	31	35	1	260	33	14	45	89	112	325	41	18
J03 K04 Gagypáti	1	3	–	16	2	4	1	6	5	229	29	57
J14 K13 Gagybátor	–	43	–	194	52	28	1	100	65	313	84	45
J14 K13 Gagyvendégi	9	37	2	214	51	60	19	76	59	223	53	63
J02 K03 Galvács	1	29	–	88	44	21	2	55	10	196	98	47
J03 K04 Garadna	16	59	–	388	101	127	41	129	91	241	63	79
J06 K06 Gelej	8	106	5	598	167	200	21	222	155	245	68	82
J08 K08 Gesztely	101	263	6	2 758	532	925	238	801	794	296	57	99
J04 K04 Gibárt	5	57	2	358	79	123	16	113	106	249	55	85
J15 K14 Girincs	37	95	–	870	148	218	76	234	342	304	52	76



4.2.2.1 A háztartások a háztartásban élők száma és gazdasági aktivitási összetétel szerint, 2011

(folytatás)

Terület	Nincs foglalkoztatott			Háztartásban élő						Száz háztartásra jutó		
	munka- nélküli	inaktív kereső	csak eltar- tott	össze- sen	idős- korú személy	foglal- kozta- tott	mun- kanél- küli	inaktív kereső	eltar- tott	sze- mély	idős- korú sze- mély	fog- lal- kozta- tott
J04 K12 Golop	6	118	2	562	173	195	13	231	123	233	72	81
J10 K09 Gömörszőlős	3	17	–	76	26	29	4	32	11	217	74	83
J04 K01 Göncruszka	34	104	2	656	161	184	58	223	191	251	62	70
J11 K10 Györgytarló	6	96	4	556	124	159	10	221	166	266	59	76
J14 K13 Halmaj	73	191	5	1 811	331	586	137	517	571	284	52	92
J02 K03 Hangács	10	96	–	575	151	205	22	211	137	250	66	89
J09 K09 Hangony	61	214	3	1 622	333	466	154	508	494	275	57	79
J11 K10 Háromhuta	2	39	–	115	62	31	4	66	14	183	98	49
J08 K08 Harsány	60	249	2	2 099	407	759	140	613	587	265	51	96
J02 K03 Hegymeg	2	20	1	113	25	37	5	38	33	251	56	82
J04 K01 Hejce	6	34	–	187	56	74	17	63	33	215	64	85
J15 K14 Hejőbába	43	199	5	1 544	292	505	100	443	496	277	52	91
J15 K14 Hejőkeresztúr	18	109	4	1 028	219	403	78	288	259	271	58	106
J15 K14 Hejőkürt	9	46	–	301	73	119	30	95	57	235	57	93
J06 K14 Hejőpapi	71	151	7	1 157	201	352	107	320	378	254	44	77
J15 K14 Hejőszalonta	33	78	4	857	122	205	76	219	357	351	50	84
J11 K10 Hercegkút	8	88	1	651	182	260	26	233	132	274	76	109
J04 K04 Hernádbúd	7	34	–	133	40	29	16	59	29	218	66	48
J04 K01 Hernádcéce	15	31	6	209	45	42	28	61	78	240	52	48
J08 K08 Hernádkak	51	125	2	1 723	224	587	125	386	625	320	42	109
J14 K13 Hernádkércs	6	48	1	297	78	113	14	90	80	248	65	94
J08 K08 Hernádnémeti	121	375	14	3 578	680	1 120	302	974	1 182	295	56	92
J03 K04 Hernádpetri	32	31	1	229	40	19	50	77	83	286	50	24
J03 K04 Hernádszentandrás	25	57	1	414	91	87	51	128	148	274	60	58
J04 K01 Hernádszurdok	16	33	–	172	45	37	29	62	44	232	61	50
J03 K04 Hernádvécese	86	90	2	938	108	161	161	268	348	314	36	54
J10 K09 Hét	14	72	–	498	128	176	36	168	118	259	67	92
J04 K01 Hidasnémeti	47	137	3	1 141	230	377	114	357	293	261	53	86
J02 K03 Hidvégardó	13	104	–	550	146	212	23	201	114	212	56	82
J12 K11 Hollóháza	25	128	4	846	214	321	63	311	151	227	58	86
J14 K13 Homrogd	44	106	–	931	166	296	102	264	269	277	49	88
J06 K06 Igrici	45	161	8	1 246	234	399	102	358	387	262	49	84
J10 K05 Imola	3	27	–	83	35	20	8	44	11	198	83	48
J03 K04 Ináncs	58	141	–	1 214	225	365	119	351	379	283	52	85
J02 K03 Irota	–	26	–	68	34	18	0	45	5	179	89	47
J05 K05 Izsófalva	103	230	5	1 682	361	477	181	539	485	260	56	74
J10 K05 Jákfalva	24	71	–	556	71	110	49	191	206	329	42	65
J09 K09 Járdánháza	72	253	11	1 798	363	490	146	608	554	274	55	75
J10 K03 Jósavfő	4	36	1	243	59	102	9	75	57	229	56	96
J07 K07 Kács	22	118	–	470	181	130	53	216	71	208	80	58
J10 K05 Kánó	4	32	–	174	49	51	7	77	39	245	69	72
J03 K04 Kány	–	18	–	48	28	13	0	29	6	178	104	48
J01 K02 Karcsa	84	230	5	1 824	418	527	174	630	493	273	63	79
J01 K02 Karos	24	66	1	494	110	146	37	161	150	261	58	77
J14 K13 Kázmárk	22	125	4	966	137	239	47	307	373	317	45	78
J04 K01 Kéked	16	35	–	189	59	39	24	78	48	249	78	51
J10 K09 Kelemér	20	50	2	530	90	147	40	147	196	314	53	87
J11 K10 Kenézlő	52	214	3	1 234	272	336	99	423	376	243	54	66
J03 K04 Keresztéte	1	5	–	44	11	21	3	16	4	244	61	117
J15 K14 Kesznyéten	44	244	8	1 863	318	501	101	565	696	300	51	81
J10 K09 Királd	40	168	9	872	229	256	78	344	194	219	58	64
J15 K14 Kiscsécs	13	22	–	195	11	24	20	53	98	355	20	44



4.2.2.1 A háztartások a háztartásban élők száma és gazdasági aktivitási összetétel szerint, 2011

(folytatás)

Terület	Nincs foglalkoztatott			Háztartásban élő						Száz háztartásra jutó		
	munka- nélküli	inaktív kereső	csak eltar- tott	össze- sen	idős- korú személy	foglal- kozta- tott	mun- kanél- küli	inaktív kereső	eltar- tott	sze- mély	idős- korú sze- mély	fog- lal- kozta- tott
J08 K08 Kisgyőr	76	182	7	1 642	326	527	147	485	483	270	54	87
J12 K11 Kishuta	12	50	–	273	79	112	21	110	30	207	60	85
J14 K13 Kiskinizs	9	50	2	338	77	87	28	115	108	279	64	72
J01 K02 Kisrosvág	3	36	2	158	46	33	4	73	48	259	75	54
J09 K09 Kissikátor	12	58	–	307	92	104	23	119	61	222	67	75
J08 K08 Kistokaj	46	182	4	2 078	318	869	140	474	595	267	41	112
J02 K03 Komjáti	5	56	–	235	97	72	17	118	28	212	87	65
J11 K10 Komlóska	7	54	–	236	73	75	14	101	46	202	62	64
J08 K08 Kondó	17	82	–	611	137	184	49	200	178	272	61	82
J04 K01 Korlát	28	44	–	300	65	62	49	102	87	246	53	51
J12 K11 Kovácsvágás	52	79	3	657	109	132	111	170	244	280	46	56
J08 K08 Köröm	72	132	4	1 357	135	227	136	364	630	368	37	62
J03 K04 Krasznokvajda	24	41	3	447	74	160	53	111	123	251	42	90
J14 K13 Kupa	9	25	1	157	38	41	16	55	45	242	58	63
J05 K05 Kurityán	57	206	10	1 601	306	558	132	504	407	251	48	87
J01 K02 Lácacséke	11	56	10	329	51	39	23	102	165	307	48	36
J02 K03 Ládbesenyő	11	38	1	280	72	91	20	100	69	252	65	82
J02 K03 Lak	7	92	5	641	81	135	25	228	253	319	40	67
J13 K12 Legyesbénye	75	204	7	1 548	326	510	145	474	419	249	52	82
J14 K13 Léh	20	59	3	409	102	106	39	142	122	273	68	71
J09 K09 Lénárdaróc	10	71	2	277	110	74	26	134	43	204	81	54
J03 K04 Litka	–	14	–	31	17	4	1	19	7	182	100	24
J13 K12 Mád	69	363	10	2 237	574	827	155	787	468	228	58	84
J11 K10 Makkoshotyka	36	118	6	872	162	243	88	269	272	272	50	76
J08 K08 Mályi	105	394	6	4 122	813	1 684	304	1 162	972	272	54	111
J05 K05 Mályinka	20	92	4	467	144	147	38	203	79	220	68	69
J02 K03 Martonyi	4	87	5	441	105	98	11	157	175	266	63	59
J13 K12 Megyaszó	97	309	6	2 688	497	780	205	776	927	311	58	90
J03 K04 Méra	81	179	8	1 740	293	493	184	494	569	293	49	83
J02 K03 Meszes	3	51	–	188	75	48	8	97	35	216	86	55
J07 K07 Mezőnagymihály	27	177	4	1 046	281	353	61	360	272	240	64	81
J07 K07 Mezőnyárád	25	243	8	1 613	407	596	81	530	406	245	62	91
J13 K12 Mezőzombor	64	346	6	2 372	449	661	162	806	743	275	52	77
J12 K11 Mikóháza	5	79	–	552	122	218	23	178	133	256	56	101
J04 K01 Mogorócska	–	31	–	80	38	17	0	45	18	190	90	40
J14 K13 Monaj	17	28	1	228	41	67	35	57	69	259	47	76
J13 K12 Monok	96	269	10	1 734	403	476	168	586	504	247	57	68
J05 K05 Múcsony	111	445	7	3 109	739	1 009	253	1 058	789	252	60	82
J15 K08 Muhi	8	48	2	500	110	215	23	149	113	260	57	112
J05 K05 Nagybarca	30	105	3	922	181	331	99	263	229	267	52	96
J15 K14 Nagycsécs	26	98	–	803	166	255	57	263	228	273	56	87
J12 K11 Nagyhuta	6	16	–	61	26	18	6	31	6	169	72	50
J14 K13 Nagykinizs	13	44	1	319	75	80	35	111	93	275	65	69
J01 K02 Nagyrosvág	30	111	1	637	168	204	58	241	134	231	61	74
J07 K07 Négyes	11	68	–	251	95	75	20	117	39	182	69	54
J09 K09 Nekézseny	15	162	4	769	226	254	48	319	148	224	66	74
J15 K14 Nemesbikk	30	92	1	931	187	369	83	231	248	272	55	108
J03 K04 Novajdrány	64	176	4	1 396	250	374	140	447	435	284	51	76
J14 K13 Nyésta	5	8	–	49	12	12	8	17	12	223	55	55
J12 K11 Nyíri	21	65	3	404	95	99	47	144	114	254	60	62
J02 K03 Nyomár	8	34	–	326	66	130	16	94	86	286	58	114
J11 K10 Olaszliszka	51	266	12	1 717	366	502	127	533	555	260	55	76



4.2.2.1 A háztartások a háztartásban élők száma és gazdasági aktivitási összetétel szerint, 2011

(folytatás)

Terület	Nincs foglalkoztatott			Háztartásban élő						Száz háztartásra jutó		
	munka- nélküli	inaktív kereső	csak eltar- tott	össze- sen	idős- korú személy	foglal- kozta- tott	mun- kanél- küli	inaktív kereső	eltar- tott	sze- mély	idős- korú sze- mély	fog- lal- kozta- tott
J08 K08 Onga	173	470	10	4 858	815	1 610	492	1 264	1 492	293	49	97
J08 K08 Ónod	85	271	24	2 410	416	693	183	680	854	292	50	84
J05 K05 Ormosbánya	56	256	9	1 508	339	450	113	510	435	234	53	70
J15 K14 Oszlár	19	64	3	387	103	106	34	136	111	240	64	66
J01 K02 Pácin	72	225	3	1 448	350	376	135	518	419	262	63	68
J14 K04 Pamlény	5	10	–	45	13	7	9	20	9	225	65	35
J04 K01 Pányok	5	22	–	63	32	11	5	37	10	185	94	32
J08 K08 Parasznya	37	166	3	1 180	274	382	86	410	302	263	61	85
J04 K04 Pere	19	59	4	317	64	65	36	100	116	233	47	48
J03 K04 Percse	–	10	–	27	11	6	1	13	7	169	69	38
J02 K03 Perkupa	23	122	1	837	178	280	55	283	219	262	56	88
J13 K12 Prügy	103	290	39	2 444	407	583	211	644	1 006	299	50	71
J12 K11 Pusztafalu	4	48	–	200	74	61	7	104	28	217	80	66
J03 K04 Pusztaradvány	20	49	4	255	40	30	30	94	101	258	40	30
J08 K08 Radostyán	27	85	2	631	141	192	60	203	176	273	61	83
J10 K05 Ragály	32	113	3	666	155	165	69	272	160	254	59	63
J02 K03 Rakaca	108	65	1	774	94	74	200	182	318	331	40	32
J02 K03 Rakacaszend	34	42	1	364	71	63	72	110	119	280	55	48
J14 K13 Rásonysápberencs	29	63	3	585	112	152	61	166	206	311	60	81
J13 K12 Rátka	17	163	–	952	251	350	73	336	193	233	62	86
J04 K01 Regéc	–	22	–	81	33	29	1	43	8	180	73	64
J08 K08 Répáshuta	8	73	–	445	143	149	34	178	84	253	81	85
J01 K02 Révleányvár	6	123	7	438	143	102	11	221	104	208	68	48
J01 K02 Ricse	88	237	9	1 635	354	424	147	576	488	267	58	69
J05 K05 Rudolftelep	28	104	7	756	147	204	55	252	245	266	52	72
J08 K08 Sajóecseg	19	131	2	1 051	245	421	56	310	264	247	58	99
J05 K05 Sajógalgóc	10	37	–	339	74	120	25	101	93	280	61	99
J08 K08 Sajóhídvég	46	113	7	1 051	163	250	92	316	393	319	50	76
J05 K05 Sajóivánka	19	56	–	612	111	260	51	141	160	270	49	115
J08 K08 Sajókápolna	20	52	4	383	81	110	39	127	107	259	55	74
J05 K05 Sajókaza	211	368	16	3 061	548	744	360	880	1 077	282	51	69
J08 K08 Sajókeresztúr	29	196	5	1 549	348	580	97	484	388	264	59	99
J08 K08 Sajólád	111	321	19	2 925	526	938	252	820	915	284	51	91
J08 K08 Sajólászlófalva	14	45	2	430	74	157	30	115	128	269	46	98
J10 K09 Sajómercse	18	44	–	206	61	42	28	89	47	212	63	43
J10 K09 Sajónémeti	27	78	–	537	112	139	55	178	165	266	55	69
J15 K14 Sajóörös	24	150	1	1 337	295	567	67	357	346	260	57	110
J08 K08 Sajópálfala	26	88	5	744	175	299	52	224	169	247	58	99
J08 K08 Sajópetri	46	165	3	1 480	229	457	111	393	519	294	46	91
J10 K09 Sajópüspöki	13	76	3	480	109	137	21	166	156	254	58	72
J08 K08 Sajósenye	5	37	–	386	74	153	28	105	100	288	55	114
J15 K14 Sajószögged	38	284	6	2 274	536	966	122	689	497	251	59	107
J08 K08 Sajóvámos	48	252	9	2 185	433	874	125	619	567	259	51	104
J10 K09 Sajóvelezd	31	105	2	807	179	260	60	262	225	261	58	84
J07 K07 Sály	116	232	8	1 864	373	400	213	617	634	298	60	64
J11 K10 Sárzsadány	6	57	1	247	78	76	16	96	59	221	70	68
J09 K09 Sáta	49	196	2	1 120	290	331	107	407	275	237	61	70
J14 K13 Selyeb	30	70	2	460	87	86	62	154	158	279	53	52
J01 K02 Semjén	18	69	–	451	76	84	40	176	151	311	52	58
J10 K09 Serényfalva	28	124	3	1 007	198	359	83	285	280	254	50	90
J04 K01 Sima	1	5	–	21	10	8	1	9	3	175	83	67
J08 K12 Sóstófalva	11	31	–	240	38	67	20	71	82	279	44	78



4.2.2.1 A háztartások a háztartásban élők száma és gazdasági aktivitási összetétel szerint, 2011

(folytatás)

Terület	Nincs foglalkoztatott			Háztartásban élő						Száz háztartásra jutó		
	munka- nélküli	inaktív kereső	csak eltar- tott	össze- sen	idős- korú személy	foglal- kozta- tott	mun- kanél- küli	inaktív kereső	eltar- tott	sze- mély	idős- korú sze- mély	fog- lal- kozta- tott
J02 K03 Szakácsi	21	18	–	147	18	8	39	41	59	320	39	17
J15 K14 Szakáld	17	64	2	455	94	153	32	135	135	256	53	86
J03 K04 Szalaszend	63	116	3	1 069	177	279	125	313	352	290	48	76
J02 K03 Szalonna	58	151	6	1 045	175	293	91	325	336	251	42	70
J14 K04 Szászfá	1	33	–	134	29	31	2	75	26	239	52	55
J16 K15 Szegi	20	47	2	290	74	86	36	90	78	225	57	67
J16 K15 Szegilong	4	38	2	204	50	66	18	73	47	234	57	76
J03 K04 Szemere	35	35	2	372	53	81	65	86	140	272	39	59
J02 K03 Szendrőlád	84	208	1	1 899	162	222	147	628	902	416	35	49
J07 K07 Szentistván	67	443	9	2 475	757	834	178	968	495	234	72	79
J14 K13 Szentistvánbaksa	8	47	–	262	70	74	20	97	71	252	67	71
J02 K03 Szin	53	82	1	785	111	121	91	238	335	355	50	55
J02 K03 Szinpetri	12	33	–	236	46	71	24	81	60	254	49	76
J08 K08 Szirmabesenyő	80	549	16	4 324	1 062	1 805	226	1 317	976	255	63	106
J07 K07 Szomolya	50	248	13	1 671	397	522	116	547	486	256	61	80
J02 K03 Szögliget	16	142	–	602	225	184	51	283	84	210	78	64
J02 K03 Szőlősárdó	1	40	1	104	56	28	3	64	9	170	92	46
J10 K05 Szuhafő	4	24	–	151	34	55	23	44	29	236	53	86
J05 K05 Szuhakálló	31	145	3	1 009	233	324	70	328	287	259	60	83
J02 K03 Szuhogy	76	187	6	1 188	270	334	146	389	319	237	54	67
J16 K15 Taktabáj	32	64	2	604	103	142	67	162	233	311	53	73
J13 K12 Taktaharkány	168	536	20	3 611	860	1 040	301	1 251	1 019	261	62	75
J13 K12 Taktakenéz	58	165	5	1 257	217	215	123	440	479	328	57	56
J13 K12 Taktaszada	87	293	8	1 919	342	481	147	637	654	263	47	66
J04 K12 Tállya	93	329	8	1 930	492	598	209	690	433	228	58	71
J16 K15 Tarcál	141	455	21	2 901	666	929	300	901	771	229	53	73
J07 K07 Tard	20	230	2	1 274	418	412	59	556	247	243	80	79
J05 K05 Tardona	22	164	4	1 061	264	373	66	385	237	238	59	84
J04 K01 Telkibánya	9	114	3	561	178	182	24	235	120	229	73	74
J02 K03 Teresztenye	–	12	–	21	14	4	0	14	3	140	93	27
J07 K07 Tibolddaróc	27	228	4	1 436	326	481	74	518	363	241	55	81
J07 K06 Tiszabábólna	10	112	2	382	156	107	18	188	69	196	80	55
J01 K02 Tiszacsermely	33	69	5	574	94	105	70	176	223	314	51	57
J06 K06 Tiszadorogma	9	67	1	361	107	123	29	140	69	224	66	76
J01 K02 Tiszakarád	154	310	40	2 464	476	534	266	752	912	276	53	60
J06 K06 Tiszakeszi	85	336	4	2 577	486	938	207	757	675	250	47	91
J16 K15 Tiszaladány	9	114	2	672	169	232	33	245	162	252	63	87
J13 K12 Tiszalúc	235	623	30	5 305	1 016	1 617	525	1 529	1 634	273	52	83
J15 K14 Tiszapalkonya	42	194	4	1 472	317	534	101	445	392	252	54	91
J16 K15 Tiszatarodos	12	50	1	239	66	55	22	102	60	239	66	55
J06 K06 Tiszatarján	51	155	5	1 407	256	453	115	375	464	270	49	87
J07 K06 Tiszavalk	3	58	2	280	93	101	9	125	45	224	74	81
J11 K10 Tolcsva	68	261	16	1 800	385	603	174	547	476	246	53	82
J02 K03 Tomor	9	48	1	229	71	79	13	90	47	216	67	75
J02 K03 Tornabarakony	–	9	–	13	10	3	0	10	0	108	83	25
J02 K03 Tornakápolna	–	4	1	11	3	4	0	4	3	157	43	57
J02 K03 Tornanádaska	69	39	–	664	33	63	109	134	358	410	20	39
J02 K03 Tornaszentandrás	2	50	1	187	72	71	4	92	20	185	71	70
J02 K03 Tornaszentjakab	12	36	–	200	66	48	22	85	45	238	79	57
J04 K01 Tornynosnémeti	24	80	4	472	121	141	52	163	116	230	59	69
J10 K05 Trizs	2	43	3	219	65	74	8	88	49	223	66	76
J08 K12 Újcsanáros	30	92	2	867	143	277	63	222	305	295	49	94



4.2.2.1 A háztartások a háztartásban élők száma és gazdasági aktivitási összetétel szerint, 2011
(folytatás)

Terület	Nincs foglalkoztatott			Háztartásban élő						Száz háztartásra jutó		
	munka- nélküli	inaktív kereső	csak eltar- tott	össze- sen	idős- korú személy	foglal- kozta- tott	mun- kanél- küli	inaktív kereső	eltar- tott	sze- mély	idős- korú sze- mély	fog- lal- kozta- tott
J09 K09 Uppony	6	80	2	287	103	96	13	139	39	193	69	64
J05 K05 Vadna	12	62	1	647	111	275	51	157	164	268	46	114
J12 K11 Vágáshuta	5	20	–	71	25	19	7	31	14	182	64	49
J11 K10 Vajdácaska	46	194	11	1 315	245	381	103	433	398	257	48	75
J11 K10 Vámosújfalú	26	127	2	799	198	277	57	259	206	247	61	86
J08 K08 Varbó	19	155	3	1 092	267	375	57	402	258	262	64	90
J02 K03 Varbóc	1	22	–	42	28	7	2	30	3	140	93	23
J07 K07 Vatta	27	136	3	934	205	292	68	326	248	259	57	81
J04 K01 Vilmány	177	128	8	1 439	168	185	296	370	588	322	38	41
J12 K11 Vilyvitány	4	51	–	227	78	70	13	97	47	214	74	66
J11 K10 Viss	40	131	4	646	166	138	67	263	178	236	61	50
J02 K03 Viszló	1	14	–	71	32	18	3	39	11	263	119	67
J04 K01 Vizsoly	39	132	21	865	136	176	71	246	372	273	43	56
J10 K05 Zádorfalva	27	57	–	438	71	102	51	149	136	269	44	63
J11 K10 Zalkod	8	74	3	208	94	39	15	122	32	175	79	33
J01 K02 Zemplénagárd	21	193	8	789	211	160	43	368	218	233	62	47
J02 K03 Ziliz	12	33	–	357	69	122	27	105	103	305	59	104
J10 K05 Zubogy	9	96	2	555	151	172	20	238	125	248	67	77
J04 K01 Zsujta	7	29	–	166	43	47	25	52	42	248	64	70
Megye összesen	23 543	94 622	3 006	671 292	151 164	230 739	51 857	210 152	178 544	246	55	85

4.2.3 A családok száma és összetétele

4.2.3.1 A családok családösszetétel és a gyermekek száma szerint, 2011

Terület	Házaspár és élettársi kapcsolat			Ebből: élettársi kapcsolat	Apa	Anya	Egy szülő gyermek- kel együtt	Összesen	Száz családra jutó családtag	Száz családra jutó gyermek
	gyer- mekkel	gyermek nélkül	együtt		gyermekkel					
Megyei jogú város	18 886	15 165	34 051	6 370	1 192	9 520	10 712	44 763	280	103
Többi város	29 130	21 401	50 531	8 478	1 657	11 527	13 184	63 715	292	112
Városok együtt	48 016	36 566	84 582	14 848	2 849	21 047	23 896	108 478	287	109
Községek, nagyközségek	37 770	24 046	61 816	11 732	1 800	12 168	13 968	75 784	308	127
Megye összesen	85 786	60 612	146 398	26 580	4 649	33 215	37 864	184 262	296	116
Járások										
J01 Cigándi	2 060	1 379	3 439	795	127	635	762	4 201	313	131
J02 Edelényi	4 345	2 903	7 248	1 380	184	1 310	1 494	8 742	313	130
J03 Encsi	2 860	1 655	4 515	994	150	881	1 031	5 546	322	141
J04 Gönci	2 435	1 548	3 983	785	117	915	1 032	5 015	305	126
J05 Kazincbarcikai	8 323	6 138	14 461	2 712	516	3 472	3 988	18 449	289	111
J06 Mezőcsáti	1 900	1 175	3 075	705	82	757	839	3 914	305	126
J07 Mezőkövesdi	5 431	4 004	9 435	1 303	269	1 790	2 059	11 494	291	109
J08 Miskolci	30 619	22 129	52 748	9 525	1 710	12 906	14 616	67 364	289	111
J09 Ózdi	6 275	4 907	11 182	2 413	435	2 818	3 253	14 435	297	120
J10 Putnoki	2 509	1 636	4 145	724	129	906	1 035	5 180	304	124
J11 Sárospataki	3 194	2 256	5 450	771	143	1 052	1 195	6 645	293	111
J12 Sátoraljaújhelyi	2 737	2 079	4 816	669	165	1 184	1 349	6 165	291	113
J13 Szerencsi	4 949	3 275	8 224	1 348	251	1 719	1 970	10 194	304	124
J14 Szikszói	2 309	1 348	3 657	655	99	821	920	4 577	316	136
J15 Tiszaújvárosi	4 230	2 989	7 219	1 336	202	1 420	1 622	8 841	293	111
J16 Tokaji	1 610	1 191	2 801	465	70	629	699	3 500	288	108
Statisztikai kistérségek										
K01 Abaúj-Hegyközi	1 832	1 120	2 952	618	88	653	741	3 693	308	128
K02 Bodroghközi	2 196	1 464	3 660	819	132	679	811	4 471	312	130
K03 Edelényi	4 474	2 966	7 440	1 404	191	1 343	1 534	8 974	313	130
K04 Encsi	3 063	1 788	4 851	1 049	158	985	1 143	5 994	321	140
K05 Kazincbarcikai	7 307	5 482	12 789	2 384	462	3 062	3 524	16 313	288	110
K06 Mezőcsáti	1 821	1 166	2 987	657	80	731	811	3 798	302	123
K07 Mezőkövesdi	5 365	3 931	9 296	1 294	264	1 759	2 023	11 319	291	109
K08 Miskolci	32 206	23 207	55 413	9 971	1 793	13 514	15 307	70 720	289	111
K09 Ózdi	7 999	6 035	14 034	2 950	529	3 459	3 988	18 022	299	121
K10 Sárospataki	3 194	2 256	5 450	771	143	1 052	1 195	6 645	293	111
K11 Sátoraljaújhelyi	2 601	1 994	4 595	645	160	1 140	1 300	5 895	291	113
K12 Szerencsi	5 406	3 607	9 013	1 494	269	1 890	2 159	11 172	304	123
K13 Szikszói	2 410	1 392	3 802	686	105	852	957	4 759	316	137
K14 Tiszaújvárosi	4 302	3 013	7 315	1 373	205	1 467	1 672	8 987	293	112
K15 Tokaji	1 610	1 191	2 801	465	70	629	699	3 500	288	108
Népesség-nagyságcsoport										
Városok										
100 000–	18 886	15 165	34 051	6 370	1 192	9 520	10 712	44 763	280	103
50 000–99 999	–	–	–	–	–	–	–	–	–	–
30 000–49 999	3 796	3 095	6 891	1 493	293	1 986	2 279	9 170	292	117
20 000–29 999	3 508	2 889	6 397	1 224	232	1 680	1 912	8 309	278	101
15 000–19 999	6 014	4 568	10 582	1 552	323	2 575	2 898	13 480	285	106
10 000–14 999	3 197	2 285	5 482	761	149	1 108	1 257	6 739	291	110
5 000– 9 999	8 761	5 900	14 661	2 276	442	2 919	3 361	18 022	300	118
1 000– 4 999	3 854	2 664	6 518	1 172	218	1 259	1 477	7 995	300	119
Együtt	48 016	36 566	84 582	14 848	2 849	21 047	23 896	108 478	287	109



4.2.3.1 A családok családösszetétel és a gyermekek száma szerint, 2011

Terület	Házaspár és élettársi kapcsolat			Ebből: élettársi kapcsolat	Apa	Anya	Egy szülő gyermek- kel együtt	Összesen	Száz családra jutó családtag	Száz családra jutó gyermek
	gyer- mekkel	gyermek nélkül	együtt		gyermekkel					
Községek, nagyközségek										
10 000–14 999	–	–	–	–	–	–	–	–	–	–
5 000– 9 999	682	419	1 101	212	22	269	291	1 392	317	138
3 000– 4 999	4 168	2 587	6 755	1 198	212	1 313	1 525	8 280	311	129
2 000– 2 999	7 049	4 102	11 151	1 919	307	2 070	2 377	13 528	310	127
1 500– 1 999	6 898	4 240	11 138	2 295	352	2 267	2 619	13 757	312	131
1 000– 1 499	7 226	4 703	11 929	2 384	324	2 361	2 685	14 614	305	124
500– 999	7 412	4 770	12 182	2 302	316	2 339	2 655	14 837	308	126
200– 499	3 714	2 648	6 362	1 211	218	1 291	1 509	7 871	305	124
199 és kevesebb	621	577	1 198	211	49	258	307	1 505	296	116
Együtt	37 770	24 046	61 816	11 732	1 800	12 168	13 968	75 784	308	127
Összesen	85 786	60 612	146 398	26 580	4 649	33 215	37 864	184 262	296	116
Ebből:										
50 000–99 999	–	–	–	–	–	–	–	–	–	–
30 000–49 999	3 796	3 095	6 891	1 493	293	1 986	2 279	9 170	292	117
20 000–29 999	3 508	2 889	6 397	1 224	232	1 680	1 912	8 309	278	101
15 000–19 999	6 014	4 568	10 582	1 552	323	2 575	2 898	13 480	285	106
10 000–14 999	3 197	2 285	5 482	761	149	1 108	1 257	6 739	291	110
5 000– 9 999	9 443	6 319	15 762	2 488	464	3 188	3 652	19 414	301	120
3 000– 4 999	6 561	4 202	10 763	1 865	349	2 047	2 396	13 159	307	125
2 000– 2 999	8 367	5 036	13 403	2 414	384	2 551	2 935	16 338	308	126
1 500– 1 999	6 898	4 240	11 138	2 295	352	2 267	2 619	13 757	312	131
Települések adatai										
Megyeszékhely										
J08 K08 Miskolc	18 886	15 165	34 051	6 370	1 192	9 520	10 712	44 763	280	103
Többi város										
J04 K01 Abaújszántó	434	223	657	106	26	145	171	828	307	128
J08 K08 Alsózsolca	800	462	1 262	260	49	223	272	1 534	319	137
J09 K09 Borsodnádásd	384	327	711	127	38	117	155	866	286	104
J01 K02 Cigánd	384	239	623	143	28	115	143	766	317	136
J02 K03 Edelény	1 260	930	2 190	293	56	430	486	2 676	293	111
J08 K08 Emőd	697	441	1 138	174	29	201	230	1 368	299	115
J03 K04 Encs	820	556	1 376	204	54	285	339	1 715	305	124
J08 K08 Felsőzsolca	967	617	1 584	230	42	246	288	1 872	303	119
J04 K01 Gönc	251	202	453	94	6	104	110	563	290	109
J05 K05 Kazincbarcika	3 508	2 889	6 397	1 224	232	1 680	1 912	8 309	278	101
J06 K06 Mezőcsát	786	479	1 265	275	30	333	363	1 628	302	124
J07 K07 Mezőkeresztes	497	313	810	154	31	161	192	1 002	303	122
J07 K07 Mezőkövesd	2 087	1 519	3 606	420	96	807	903	4 509	289	109
J08 K08 Nyékládháza	681	510	1 191	199	35	192	227	1 418	289	105
J09 K09 Ózd	3 796	3 095	6 891	1 493	293	1 986	2 279	9 170	292	117
J12 K11 Pálháza	143	115	258	10	4	44	48	306	286	102
J10 K09 Putnok	856	529	1 385	267	49	328	377	1 762	315	136
J05 K05 Rudabánya	323	231	554	125	26	125	151	705	300	121
J08 K08 Sajóbáony	360	262	622	133	17	137	154	776	298	118
J05 K08 Sajószentpéter	1 558	1 032	2 590	458	79	601	680	3 270	297	118
J11 K10 Sárospatak	1 639	1 253	2 892	303	70	507	577	3 469	285	102
J12 K11 Sátoraljaújhely	1 799	1 416	3 215	487	121	862	983	4 198	288	111
J02 K03 Szendrő	554	368	922	171	16	127	143	1 065	324	138
J13 K12 Szerencs	1 154	899	2 053	216	72	400	472	2 525	283	101
J14 K13 Szikszó	740	477	1 217	158	26	281	307	1 524	300	121
J15 K14 Tiszaujváros	2 128	1 633	3 761	645	106	906	1 012	4 773	278	99
J16 K15 Tokaj	524	384	908	109	26	184	210	1 118	280	99



4.2.3.1 A családok családösszetétel és a gyermekek száma szerint, 2011

Terület	Házaspár és élettársi kapcsolat			Ebből: élettársi kapcsolat	Apa	Anya	Egy szülő gyermek- kel együtt	Összesen	Száz családra jutó családtag	Száz családra jutó gyermek
	gyer- mekkel	gyermek nélkül	együtt		gyermekkel					
Községek, nagyközségek										
J04 K04 Abaújalpár	7	8	15	4	–	3	3	18	267	83
J04 K04 Abaújkér	80	51	131	19	3	41	44	175	307	133
J14 K13 Abaújlak	4	7	11	2	1	4	5	16	281	113
J14 K13 Abaújszolnok	21	3	24	9	1	7	8	32	431	256
J04 K01 Abaújtár	19	25	44	12	2	12	14	58	300	124
J02 K03 Abod	17	28	45	6	2	8	10	55	284	102
J10 K03 Aggtelek	98	39	137	18	6	22	28	165	303	120
J05 K08 Alacska	114	69	183	33	3	41	44	227	296	115
J12 K02 Alsóberecki	99	65	164	18	3	30	33	197	307	123
J13 K12 Alsódobsza	38	32	70	9	1	9	10	80	294	106
J03 K04 Alsógagy	9	11	20	1	–	3	3	23	287	100
J12 K11 Alsóregmec	19	18	37	1	2	12	14	51	284	112
J10 K05 Alsószuha	60	38	98	12	2	20	22	120	313	131
J05 K05 Alsótelekes	9	14	23	5	1	11	12	35	291	126
J14 K13 Alsóvadász	238	101	339	58	6	52	58	397	340	154
J04 K01 Arka	5	9	14	–	1	1	2	16	256	69
J09 K09 Arló	517	270	787	206	20	142	162	949	340	157
J08 K08 Arnót	423	224	647	80	22	81	103	750	309	123
J06 K06 Ároktő	136	102	238	86	7	49	56	294	309	128
J14 K13 Aszaló	248	126	374	84	13	107	120	494	313	137
J03 K04 Baktakék	103	69	172	41	4	27	31	203	333	149
J02 K03 Balajt	66	31	97	31	2	14	16	113	360	174
J05 K05 Bánhorváti	165	140	305	38	15	70	85	390	282	104
J10 K09 Bánréve	180	136	316	52	8	64	72	388	287	105
J04 K01 Baskó	16	15	31	–	1	13	14	45	269	100
J02 K03 Becskéháza	3	3	6	1	2	–	2	8	275	100
J13 K12 Bekecs	378	205	583	74	18	108	126	709	296	114
J05 K05 Berente	130	96	226	51	9	54	63	289	303	125
J03 K04 Beret	41	23	64	29	4	8	12	76	307	122
J08 K08 Berzék	157	67	224	38	6	38	44	268	337	154
J01 K02 Bodroghalom	192	128	320	77	6	54	60	380	302	117
J16 K15 Bodrogkeresztúr	136	128	264	37	6	41	47	311	272	87
J16 K15 Bodrogkisfalud	110	86	196	36	10	53	63	259	275	99
J11 K10 Bodrogolaszi	124	77	201	20	11	45	56	257	292	114
J02 K03 Bódvalenke	27	14	41	23	–	2	2	43	374	179
J02 K03 Bódvarákó	11	5	16	4	–	6	6	22	286	114
J02 K03 Bódvaszilás	135	139	274	33	3	47	50	324	282	97
J07 K07 Bogács	261	207	468	120	10	68	78	546	289	103
J04 K01 Boldogkőújfalu	81	37	118	33	3	20	23	141	348	165
J04 K01 Boldogkőváralja	129	78	207	29	8	44	52	259	300	120
J02 K03 Boldva	327	191	518	129	16	109	125	643	313	133
J09 K09 Borsodbóta	118	96	214	38	6	30	36	250	293	108
J07 K07 Borsodgeszt	28	18	46	7	2	6	8	54	304	119
J07 K07 Borsodivánka	63	61	124	23	3	15	18	142	277	90
J09 K09 Borsodszentgyörgy	142	124	266	35	5	59	64	330	277	97
J02 K03 Borsodszirák	165	83	248	57	8	63	71	319	315	137
J12 K11 Bózsza	22	19	41	–	1	3	4	45	289	98
J08 K08 Bócs	389	181	570	100	18	121	139	709	324	144
J07 K07 Bükkábrány	254	155	409	32	7	58	65	474	294	108
J08 K08 Bükkaranyos	197	117	314	60	6	72	78	392	309	129
J09 K09 Bükkmogyorós	11	18	29	8	1	4	5	34	268	82
J08 K08 Bükkzentkereszt	168	115	283	35	8	48	56	339	284	101
J07 K07 Bükkzsérc	133	107	240	20	1	43	44	284	284	99
J03 K04 Büttös	16	20	36	4	3	5	8	44	259	77



4.2.3.1 A családok családösszetétel és a gyermekek száma szerint, 2011

Terület	Házaspár és élettársi kapcsolat			Ebből: élettársi kapcsolat	Apa	Anya	Egy szülő gyermek- kel együtt	Összesen	Száz családra jutó családtag	Száz családra jutó gyermek
	gyer- mekkel	gyermek nélkül	együtt		gyermekkel					
J03 K04 Csenyéte	61	21	82	54	–	10	10	92	405	216
J07 K07 Cserépfalu	129	100	229	29	8	51	59	288	279	100
J07 K07 Cserépváralja	50	35	85	4	2	15	17	102	287	104
J09 K09 Csernely	87	79	166	38	8	39	47	213	296	118
J07 K07 Csincse	88	47	135	26	3	25	28	163	301	118
J03 K04 Csobád	96	56	152	37	4	23	27	179	311	126
J16 K15 Csobaj	99	58	157	24	5	26	31	188	305	121
J09 K09 Csokvaomány	89	99	188	43	4	52	56	244	275	98
J02 K03 Damak	30	20	50	10	–	11	11	61	295	113
J01 K02 Dámóc	38	38	76	24	2	14	16	92	297	114
J02 K03 Debréte	–	4	4	–	1	–	1	5	200	20
J05 K05 Dédestapolcsány	211	142	353	38	14	61	75	428	286	103
J03 K04 Detek	35	24	59	15	–	9	9	68	324	137
J09 K09 Domaháza	116	72	188	58	5	26	31	219	326	140
J10 K05 Dövény	33	19	52	4	4	16	20	72	328	156
J10 K09 Dubicsány	34	27	61	6	2	18	20	81	275	100
J07 K07 Egerlövő	65	64	129	17	1	20	21	150	271	85
J02 K03 Égerszög	3	6	9	–	–	3	3	12	242	67
J16 K15 Erdőbénye	119	113	232	43	6	54	60	292	279	100
J11 K10 Erdőhorváti	81	53	134	14	4	32	36	170	288	109
J03 K04 Fáj	56	18	74	27	–	4	4	78	435	240
J03 K04 Fancsal	43	21	64	14	2	9	11	75	303	117
J09 K09 Farkaslyuk	227	153	380	156	16	66	82	462	347	165
J12 K02 Felsőberecki	37	20	57	6	2	14	16	73	297	119
J04 K13 Felsődobsza	123	59	182	40	7	43	50	232	317	138
J03 K04 Felsőgagy	27	17	44	16	–	8	8	52	313	129
J10 K05 Felsőkelecsény	49	36	85	11	6	12	18	103	290	108
J10 K05 Felsőnyárad	127	90	217	22	4	57	61	278	290	112
J12 K11 Felsőregmec	46	13	59	24	1	12	13	72	414	232
J05 K05 Felsőtelekes	78	69	147	23	8	39	47	194	300	124
J14 K13 Felsővadász	69	29	98	33	2	23	25	123	360	180
J12 K11 Filkeháza	16	4	20	2	1	4	5	25	376	196
J04 K01 Fony	37	18	55	15	2	20	22	77	306	135
J03 K04 Forró	365	170	535	134	13	105	118	653	336	154
J03 K04 Fulókercs	58	22	80	20	2	7	9	89	383	193
J12 K11 Füzér	45	32	77	9	4	15	19	96	295	115
J12 K11 Füzérkajata	4	8	12	3	1	11	12	24	246	96
J12 K11 Füzérkomlós	47	36	83	12	2	11	13	96	297	110
J12 K11 Füzérradvány	40	28	68	13	3	10	13	81	319	135
J14 K13 Gadna	35	22	57	26	2	7	9	66	350	164
J03 K04 Gagyapáti	2	–	2	1	–	1	1	3	400	233
J14 K13 Gagybátor	16	12	28	4	4	9	13	41	388	220
J14 K13 Gagyvendégi	20	19	39	3	3	6	9	48	325	144
J02 K03 Galvács	9	15	24	3	–	3	3	27	248	59
J03 K04 Garadna	46	31	77	6	2	23	25	102	295	120
J06 K06 Gelej	78	60	138	23	3	19	22	160	298	111
J08 K08 Gesztely	409	233	642	114	15	91	106	748	316	130
J04 K04 Gibárt	48	30	78	8	1	15	16	94	310	127
J15 K14 Girincs	116	65	181	51	3	32	35	216	340	156
J04 K12 Golop	70	64	134	13	2	21	23	157	283	98
J10 K09 Gömörszőlős	7	9	16	–	–	3	3	19	279	95
J04 K01 Göncruszka	88	40	128	23	3	36	39	167	316	140
J11 K10 Györgyarló	86	42	128	28	1	19	20	148	315	128
J14 K13 Halmaj	229	127	356	39	7	107	114	470	305	130
J02 K03 Hangács	68	56	124	26	3	29	32	156	285	106



4.2.3.1 A családok családösszetétel és a gyermekek száma szerint, 2011

Terület	Házaspár és élettársi kapcsolat			Ebből: élettársi kapcsolat	Apa	Anya	Egy szülő gyermek- kel együtt	Összesen	Száz családra jutó családtag	Száz családra jutó gyermek
	gyer- mekkel	gyermek nélkül	együtt		gyermekkel					
J09 K09 Hangony	208	133	341	78	12	76	88	429	317	137
J11 K10 Háromhuta	11	12	23	-	2	4	6	29	259	79
J08 K08 Harsány	300	187	487	71	12	75	87	574	308	123
J02 K03 Hegymeg	19	6	25	6	1	3	4	29	317	131
J04 K01 Hejce	20	15	35	2	4	6	10	45	276	98
J15 K14 Hejőbába	241	110	351	76	4	47	51	402	326	139
J15 K14 Hejőkeresztúr	146	104	250	47	8	44	52	302	291	108
J15 K14 Hejőkürt	46	30	76	11	1	11	12	88	280	93
J06 K14 Hejőpapi	145	82	227	57	7	57	64	291	320	142
J15 K14 Hejőszalonta	131	45	176	62	5	22	27	203	376	190
J11 K10 Hercegkút	97	57	154	7	2	24	26	180	292	107
J04 K04 Hernádbúd	11	9	20	2	-	9	9	29	297	128
J04 K01 Hernádcece	28	25	53	23	1	6	7	60	295	107
J08 K08 Hernádkak	258	103	361	73	7	71	78	439	346	164
J14 K13 Hernádkércs	32	26	58	11	2	13	15	73	311	132
J08 K08 Hernádnémeti	507	266	773	134	16	145	161	934	329	146
J03 K04 Hernádpetri	33	13	46	21	1	8	9	55	351	167
J03 K04 Hernádszentandrás	43	33	76	17	2	24	26	102	330	156
J04 K01 Hernádszurdok	24	15	39	7	1	5	6	45	300	113
J03 K04 Hernádvécse	139	65	204	64	4	25	29	233	353	166
J10 K09 Hét	67	44	111	17	6	20	26	137	297	116
J04 K01 Hidasnémeti	151	94	245	32	5	56	61	306	304	124
J02 K03 Hidvérgárdó	58	63	121	13	2	31	33	154	277	99
J12 K11 Hollóháza	99	109	208	19	5	39	44	252	271	89
J14 K13 Homrogd	134	85	219	34	5	38	43	262	310	126
J06 K06 Igrici	170	96	266	71	9	62	71	337	312	134
J10 K05 Imola	7	10	17	1	-	5	5	22	264	86
J03 K04 Ináncs	170	86	256	37	8	52	60	316	318	137
J02 K03 Irota	7	7	14	-	1	2	3	17	259	76
J05 K05 Izsófalva	239	146	385	81	16	67	83	468	301	119
J10 K05 Jákfalva	82	37	119	23	2	17	19	138	356	170
J09 K09 Járdánháza	237	140	377	61	14	91	105	482	308	129
J10 K03 Jósfaő	31	24	55	6	1	11	12	67	279	97
J07 K07 Kács	59	54	113	8	5	12	17	130	272	85
J10 K05 Kánó	22	15	37	4	1	11	12	49	282	106
J03 K04 Kány	3	9	12	-	1	2	3	15	227	47
J01 K02 Karcsa	237	164	401	63	20	71	91	492	308	127
J01 K02 Karos	58	38	96	18	2	24	26	122	319	140
J14 K13 Kázsmárk	130	62	192	67	9	44	53	245	349	171
J04 K01 Kékéd	23	18	41	7	1	6	7	48	306	121
J10 K09 Kelemér	74	33	107	20	7	16	23	130	347	165
J11 K10 Kenézlő	150	107	257	54	8	64	72	329	306	128
J03 K04 Keresztéte	4	7	11	3	-	1	1	12	258	67
J15 K14 Kesznyéten	235	153	388	121	14	66	80	468	337	154
J10 K09 Királd	102	105	207	50	3	42	45	252	266	84
J15 K14 Kiscsécs	28	9	37	18	2	6	8	45	402	220
J08 K08 Kisgyőr	228	138	366	63	9	75	84	450	312	130
J12 K11 Kishuta	36	26	62	4	1	11	12	74	270	86
J14 K13 Kiskinizs	41	32	73	10	2	15	17	90	314	133
J01 K02 Kisrosvágy	14	16	30	8	-	8	8	38	300	121
J09 K09 Kissikátor	42	32	74	7	1	19	20	94	271	93
J08 K08 Kistokaj	329	171	500	54	12	87	99	599	300	117
J02 K03 Komjáti	23	36	59	3	2	10	12	71	258	75
J11 K10 Komlóska	27	19	46	1	2	8	10	56	286	104
J08 K08 Kondó	79	57	136	26	5	29	34	170	296	116



4.2.3.1 A családok családösszetétel és a gyermekek száma szerint, 2011

Terület	Házaspár és élettársi kapcsolat			Ebből: élettársi kapcsolat	Apa	Anya	Egy szülő gyermek- kel együtt	Összesen	Száz családra jutó családtag	Száz családra jutó gyermek
	gyer- mekkel	gyermek nélkül	együtt		gyermekkel					
J04 K01 Korlát	40	27	67	19	2	15	17	84	299	119
J12 K11 Kovácsvágás	106	30	136	28	–	26	26	162	352	168
J08 K08 Köröm	201	84	285	113	4	33	37	322	381	193
J03 K04 Krasznokvajda	51	41	92	17	11	21	32	124	298	123
J14 K13 Kupa	21	8	29	2	1	6	7	36	331	150
J05 K05 Kurityán	219	152	371	66	11	70	81	452	292	110
J01 K02 Lácacséke	46	18	64	28	2	4	6	70	380	189
J02 K03 Ládbesenyő	37	19	56	6	–	14	14	70	309	129
J02 K03 Lak	102	35	137	27	4	12	16	153	366	176
J13 K12 Legyesbénye	179	105	284	55	21	106	127	411	299	130
J14 K13 Léh	51	39	90	17	–	20	20	110	309	127
J09 K09 Lénárdaróc	31	37	68	10	2	9	11	79	257	71
J03 K04 Litka	1	4	5	1	–	1	1	6	317	133
J13 K12 Mád	297	203	500	59	14	96	110	610	287	105
J11 K10 Makkoshotyka	122	58	180	43	8	45	53	233	320	142
J08 K08 Mályi	607	375	982	138	37	192	229	1 211	291	110
J05 K05 Mályinka	53	64	117	16	2	25	27	144	263	81
J02 K03 Martonyi	59	30	89	32	3	17	20	109	325	143
J13 K12 Megyaszó	376	209	585	85	13	81	94	679	337	151
J03 K04 Méra	234	110	344	67	19	81	100	444	332	154
J02 K03 Meszes	18	20	38	9	3	9	12	50	284	108
J07 K07 Mezőnagymihály	133	107	240	40	8	35	43	283	294	110
J07 K07 Mezőnyárád	229	152	381	40	9	65	74	455	291	107
J13 K12 Mezőzombor	327	202	529	119	14	101	115	644	316	134
J12 K11 Mikóháza	82	53	135	15	4	18	22	157	297	111
J04 K01 Mogyoróska	7	12	19	1	1	–	1	20	275	80
J14 K13 Monaj	33	13	46	7	2	9	11	57	339	158
J13 K12 Monok	207	142	349	71	11	89	100	449	305	127
J05 K05 Múcsony	398	279	677	107	31	152	183	860	292	114
J15 K08 Muhi	73	58	131	20	4	10	14	145	292	102
J05 K05 Nagybarca	134	73	207	24	9	38	47	254	302	121
J15 K14 Nagycsécs	100	74	174	43	3	42	45	219	305	126
J12 K11 Nagyhuta	1	6	7	–	2	6	8	15	220	73
J14 K13 Nagykinizs	45	28	73	15	1	14	15	88	310	127
J01 K02 Nagyrozvány	79	63	142	14	9	21	30	172	290	107
J07 K07 Négyes	21	29	50	4	2	13	15	65	262	85
J09 K09 Nekézseny	98	93	191	14	2	40	42	233	271	89
J15 K14 Nemesbikk	129	95	224	45	7	37	44	268	304	120
J03 K04 Novajidrány	184	105	289	65	10	69	79	368	321	142
J14 K13 Nyésta	4	6	10	3	1	1	2	12	292	108
J12 K11 Nyíri	49	30	79	9	2	29	31	110	302	130
J02 K03 Nyomár	54	25	79	8	1	9	10	89	312	124
J11 K10 Olaszliszka	213	155	368	100	6	66	72	440	316	132
J08 K08 Onga	698	390	1 088	209	32	183	215	1 303	323	140
J08 K08 Ónod	337	166	503	113	13	112	125	628	325	145
J05 K05 Ormosbánya	177	134	311	85	8	90	98	409	298	122
J15 K14 Oszlár	42	51	93	22	3	13	16	109	289	104
J01 K02 Pácín	177	135	312	68	6	52	58	370	316	132
J14 K04 Pamplény	4	6	10	4	–	2	2	12	283	100
J04 K01 Pányok	5	8	13	–	–	2	2	15	280	93
J08 K08 Parasznya	172	106	278	65	6	42	48	326	299	113
J04 K04 Pere	35	20	55	13	3	24	27	82	302	135
J03 K04 Percse	1	4	5	1	–	2	2	7	229	57
J02 K03 Perkupa	120	65	185	29	2	24	26	211	325	137
J13 K12 Prüg	336	180	516	108	12	105	117	633	332	150



4.2.3.1 A családok családösszetétel és a gyermekek száma szerint, 2011

Terület	Házaspár és élettársi kapcsolat			Ebből: élettársi kapcsolat	Apa	Anya	Egy szülő gyermek- kel együtt	Összesen	Száz családra jutó családtag	Száz családra jutó gyermek
	gyer- mekkel	gyermek nélkül	együtt		gyermekkel					
J12 K11 Pusztafalu	20	27	47	1	3	8	11	58	255	74
J03 K04 Pusztaradvány	30	23	53	24	1	8	9	62	340	155
J08 K08 Radostyán	82	65	147	32	3	28	31	178	302	120
J10 K05 Ragály	102	56	158	27	–	28	28	186	302	117
J02 K03 Rakaca	124	40	164	60	8	25	33	197	358	175
J02 K03 Rakacsazend	45	25	70	18	6	19	25	95	332	158
J14 K13 Rásonysápberecs	78	52	130	30	4	19	23	153	332	147
J13 K12 Rátka	137	98	235	26	3	27	30	265	286	97
J04 K01 Regéc	5	14	19	1	1	3	4	23	239	57
J08 K08 Répáshuta	55	61	116	8	4	12	16	132	271	83
J01 K02 Révleányvár	39	45	84	16	5	29	34	118	275	104
J01 K02 Ricse	227	155	382	94	13	60	73	455	304	120
J05 K05 Rudolftelep	86	54	140	31	9	59	68	208	298	131
J08 K08 Sajóecseg	156	88	244	38	7	46	53	297	293	110
J05 K05 Sajóalgóc	47	31	78	10	2	11	13	91	319	133
J08 K08 Sajóhidvég	116	73	189	56	5	66	71	260	334	162
J05 K05 Sajóivánka	103	51	154	20	3	21	24	178	306	119
J08 K08 Sajókápolna	48	29	77	17	4	23	27	104	296	122
J05 K05 Sajókaza	382	221	603	167	20	143	163	766	334	155
J08 K08 Sajókeresztúr	210	142	352	55	10	78	88	440	294	114
J08 K08 Sajólad	415	222	637	107	15	129	144	781	317	136
J08 K08 Sajólászlófalva	65	24	89	12	4	13	17	106	337	153
J10 K09 Sajómercse	22	18	40	4	3	17	20	60	272	105
J10 K09 Sajónémeti	71	45	116	34	1	23	24	140	317	134
J15 K14 Sajóörös	215	146	361	35	12	30	42	403	289	100
J08 K08 Sajópálfala	102	63	165	10	9	39	48	213	284	107
J08 K08 Sajópetri	205	102	307	74	4	66	70	377	328	147
J10 K09 Sajópüspöki	56	38	94	14	3	31	34	128	305	131
J08 K08 Sajósenye	52	36	88	13	3	21	24	112	295	116
J15 K14 Sajószöged	336	249	585	70	17	72	89	674	287	100
J08 K08 Sajóvámos	326	163	489	55	13	102	115	604	300	119
J10 K09 Sajóvelezd	111	67	178	30	5	38	43	221	303	123
J07 K07 Sály	252	151	403	100	12	70	82	485	326	143
J11 K10 Sáradsadány	30	22	52	14	2	6	8	60	300	113
J09 K09 Sáta	140	104	244	35	8	54	62	306	290	110
J14 K13 Selyeb	68	37	105	26	5	13	18	123	323	137
J01 K02 Semjén	54	34	88	29	7	21	28	116	318	142
J10 K09 Serényfalva	144	77	221	43	7	41	48	269	311	129
J04 K01 Sima	1	3	4	–	–	2	2	6	250	83
J08 K12 Sóstófalva	33	20	53	15	1	9	10	63	333	149
J02 K03 Szakácsi	24	6	30	17	–	4	4	34	391	203
J15 K14 Szakáld	55	36	91	15	6	22	28	119	303	127
J03 K04 Szalaszend	148	78	226	63	2	38	40	266	327	142
J02 K03 Szalonna	136	78	214	53	8	58	66	280	312	136
J14 K04 Szászfá	18	9	27	5	1	10	11	38	292	121
J16 K15 Szegi	29	29	58	16	–	18	18	76	295	118
J16 K15 Szegilong	24	19	43	6	1	14	15	58	284	110
J03 K04 Szemere	41	18	59	11	3	22	25	84	335	164
J02 K03 Szendrőlád	268	119	387	147	7	45	52	439	391	203
J07 K07 Szentistván	308	313	621	77	19	83	102	723	277	91
J14 K13 Szentistvánbaksa	30	22	52	8	1	14	15	67	303	125
J02 K03 Szin	116	48	164	27	1	20	21	185	386	198
J02 K03 Szinpetri	31	20	51	8	2	8	10	61	311	128
J08 K08 Szirmabesenyő	633	431	1 064	96	24	183	207	1 271	287	103
J07 K07 Szomolya	220	158	378	72	16	62	78	456	301	118



4.2.3.1 A családok családösszetétel és a gyermekek száma szerint, 2011

Terület	Házaspár és élettársi kapcsolat			Ebből: élettársi kapcsolat	Apa	Anya	Egy szülő gyermek- kel együtt	Összesen	Száz családra jutó családtag	Száz családra jutó gyermek
	gyer- mekkel	gyermek nélkül	együtt		gyermekkel					
J02 K03 Szögliget	54	97	151	9	3	31	34	185	251	70
J02 K03 Szőlősardó	8	14	22	–	–	3	3	25	248	60
J10 K05 Szuhafő	16	16	32	4	2	7	9	41	300	122
J05 K05 Szuhakálló	136	93	229	54	8	47	55	284	301	121
J02 K03 Szuhogy	142	107	249	34	9	52	61	310	303	123
J16 K15 Taktabáj	79	42	121	41	3	29	32	153	349	170
J13 K12 Taktaharkány	426	355	781	141	32	173	205	986	299	120
J13 K12 Taktakenéz	172	96	268	89	–	42	42	310	349	162
J13 K12 Taktaszada	240	130	370	84	18	113	131	501	317	144
J04 K12 Tállya	229	187	416	68	13	106	119	535	284	107
J16 K15 Tarcal	360	254	614	116	11	173	184	798	291	114
J07 K07 Tard	165	141	306	24	9	46	55	361	280	96
J05 K05 Tardona	147	97	244	25	5	46	51	295	284	101
J04 K01 Telkibánya	75	54	129	11	3	19	22	151	288	103
J02 K03 Teresztenye	1	1	2	–	1	–	1	3	233	67
J07 K07 Tibolddaróc	184	124	308	50	10	63	73	381	298	117
J07 K06 Tiszabábolna	33	41	74	5	4	15	19	93	278	99
J01 K02 Tiszacsermely	74	37	111	38	3	25	28	139	360	180
J06 K06 Tiszadorogma	38	40	78	5	2	24	26	104	267	92
J01 K02 Tiszakarád	357	178	535	140	22	95	117	652	327	144
J06 K06 Tiszakeszi	354	201	555	114	18	144	162	717	300	123
J16 K15 Tiszaladány	102	58	160	27	2	26	28	188	298	113
J13 K12 Tiszalúc	682	419	1 101	212	22	269	291	1 392	317	138
J15 K14 Tiszapalkonya	209	131	340	55	7	60	67	407	300	116
J16 K15 Tiszatardos	28	20	48	10	–	11	11	59	303	122
J06 K06 Tiszatarján	193	115	308	74	6	69	75	383	317	137
J07 K06 Tiszavalk	33	32	65	4	1	16	17	82	266	87
J11 K10 Tolcsa	243	150	393	48	9	83	92	485	299	118
J02 K03 Tomor	27	24	51	9	1	8	9	60	285	100
J02 K03 Tornabarakony	–	1	1	–	–	–	–	1	200	0
J02 K03 Tornakápolna	2	–	2	1	–	–	–	2	300	100
J02 K03 Tornanádaska	91	28	119	42	2	21	23	142	443	259
J02 K03 Tornaszentandrás	14	28	42	6	2	12	14	56	241	66
J02 K03 Tornaszentjakab	26	22	48	9	1	7	8	56	289	104
J04 K01 Tornonyosnémeti	63	40	103	20	4	21	25	128	295	115
J10 K05 Trizs	22	27	49	1	3	12	15	64	272	95
J08 K12 Újcsanáros	125	61	186	50	2	35	37	223	335	151
J09 K09 Uppony	32	35	67	6	–	8	8	75	260	71
J05 K05 Vadna	106	61	167	31	5	21	26	193	288	102
J12 K11 Vágáshuta	5	8	13	2	–	3	3	16	275	94
J11 K10 Vajdácska	188	93	281	77	10	51	61	342	312	130
J11 K10 Vámosújfalú	103	76	179	23	4	41	45	224	293	113
J08 K08 Varbó	146	112	258	35	10	42	52	310	287	104
J02 K03 Varbóc	2	5	7	2	1	1	2	9	222	44
J07 K07 Vatta	139	76	215	27	10	41	51	266	297	116
J04 K01 Vilmány	205	76	281	121	9	70	79	360	353	175
J12 K11 Vilyvitány	22	16	38	6	3	16	19	57	284	118
J11 K10 Viss	66	54	120	34	2	50	52	172	291	122
J02 K03 Viszló	8	9	17	–	1	–	1	18	283	89
J04 K01 Vizsoly	107	55	162	57	3	41	44	206	342	163
J10 K05 Zádorfalva	58	34	92	29	2	25	27	119	311	134
J11 K10 Zalkod	14	28	42	5	2	7	9	51	253	71
J01 K02 Zemplénagárd	84	91	175	35	2	42	44	219	287	107
J02 K03 Ziliz	54	32	86	18	3	13	16	102	315	130
J10 K05 Zubogy	78	67	145	25	2	22	24	169	278	92
J04 K01 Zsujta	18	17	35	5	1	6	7	42	307	124
Megye összesen	85 786	60 612	146 398	26 580	4 649	33 215	37 864	184 262	296	116



4.3 Lakásállomány

4.3.1 A lakások száma

4.3.1.1 A lakóegységek rendeltetése és lakóik, 2011

Terület	Lakás			Lakott üdülő	Lakás és lakott üdülő együtt	Lakott egyéb lakóegység	Összesen	100 lakott lakásra és lakott üdülőre jutó lakó
	lakott	nem lakott	együtt					
Megyei jogú város	69 310	7 158	76 468	71	76 539	142	76 681	232
Többi város	88 169	7 021	95 190	53	95 243	165	95 408	258
Városok együtt	157 479	14 179	171 658	124	171 782	307	172 089	247
Községek, nagyközségek	97 855	14 371	112 226	93	112 319	104	112 423	288
Megye összesen	255 334	28 550	283 884	217	284 101	411	284 512	262
Járások								
J01 Cigándi	5 596	795	6 391	–	6 391	–	6 391	285
J02 Edelényi	11 048	1 545	12 593	2	12 595	18	12 613	296
J03 Encsi	6 799	826	7 625	–	7 625	–	7 625	311
J04 Gönci	7 008	1 737	8 745	–	8 745	8	8 753	269
J05 Kazincbarcikai	25 332	1 980	27 312	13	27 325	74	27 399	257
J06 Mezőcsáti	5 229	598	5 827	–	5 827	17	5 844	276
J07 Mezőkövesdi	16 590	2 835	19 425	25	19 450	10	19 460	251
J08 Miskolci	96 485	9 058	105 543	149	105 692	255	105 947	251
J09 Ózdi	20 172	2 039	22 211	8	22 219	6	22 225	266
J10 Putnoki	6 778	859	7 637	–	7 637	1	7 638	281
J11 Sárospataki	9 294	1 103	10 397	11	10 408	4	10 412	258
J12 Sátoraljaújhelyi	8 667	1 445	10 112	3	10 115	4	10 119	256
J13 Szerencsi	13 475	1 249	14 724	–	14 724	–	14 724	279
J14 Szikszói	5 690	668	6 358	–	6 358	10	6 368	305
J15 Tiszaújvárosi	12 162	821	12 983	6	12 989	3	12 992	256
J16 Tokaji	5 009	992	6 001	–	6 001	1	6 002	250
Statisztikai kistérségek								
K01 Abaúj-Hegyközi	5 075	1 358	6 433	–	6 433	7	6 440	275
K02 Bodrogekői	5 952	837	6 789	–	6 789	1	6 790	285
K03 Edelényi	11 354	1 653	13 007	2	13 009	18	13 027	295
K04 Encsi	7 450	1 047	8 497	–	8 497	–	8 497	307
K05 Kazincbarcikai	22 494	1 926	24 420	13	24 433	60	24 493	256
K06 Mezőcsáti	5 141	720	5 861	–	5 861	16	5 877	271
K07 Mezőkövesdi	16 287	2 691	18 978	25	19 003	10	19 013	251
K08 Miskolci	100 822	9 329	110 151	149	110 300	269	110 569	252
K09 Ózdi	24 968	2 513	27 481	8	27 489	7	27 496	268
K10 Sárospataki	9 294	1 103	10 397	11	10 408	4	10 412	258
K11 Sátoraljaújhelyi	8 311	1 403	9 714	3	9 717	3	9 720	255
K12 Szerencsi	14 877	1 534	16 411	–	16 411	1	16 412	277
K13 Szikszói	5 930	626	6 556	–	6 556	10	6 566	305
K14 Tiszaújvárosi	12 370	818	13 188	6	13 194	4	13 198	257
K15 Tokaji	5 009	992	6 001	–	6 001	1	6 002	250
Népesség-nagyságcsoport								
Városok								
100 000–	69 310	7 158	76 468	71	76 539	142	76 681	232
50 000–99 999	–	–	–	–	–	–	–	–
30 000–49 999	13 420	1 070	14 490	–	14 490	3	14 493	253
20 000–29 999	12 102	730	12 832	13	12 845	36	12 881	235
15 000–19 999	19 789	1 738	21 527	13	21 540	6	21 546	240
10 000–14 999	9 034	792	9 826	10	9 836	16	9 852	264
5 000– 9 999	23 019	1 478	24 497	17	24 514	94	24 608	280
1 000– 4 999	10 805	1 213	12 018	–	12 018	10	12 028	271
Együtt	157 479	14 179	171 658	124	171 782	307	172 089	247



4.3.1.1 A lakóegységek rendeltetése és lakóik, 2011 (folytatás)

Terület	Lakás			Lakott üdülő	Lakás és lakott üdülő együtt	Lakott egyéb lakóegység	Összesen	100 lakott lakásra és lakott üdülőre jutó lakó
	lakott	nem lakott	együtt					
Községek, nagyközségek								
10 000–14 999	–	–	–	–	–	–	–	–
5 000– 9 999	1 723	142	1 865	–	1 865	–	1 865	308
3 000– 4 999	9 951	613	10 564	56	10 620	20	10 640	304
2 000– 2 999	16 945	1 447	18 392	6	18 398	15	18 413	292
1 500– 1 999	17 680	1 985	19 665	17	19 682	28	19 710	292
1 000– 1 499	19 074	2 228	21 302	13	21 315	20	21 335	284
500– 999	19 142	2 938	22 080	–	22 080	15	22 095	287
200– 499	10 866	3 493	14 359	1	14 360	5	14 365	275
199 és kevesebb	2 474	1 525	3 999	–	3 999	1	4 000	243
Együtt	97 855	14 371	112 226	93	112 319	104	112 423	288
Összesen	255 334	28 550	283 884	217	284 101	411	284 512	262
Ebből:								
50 000–99 999	–	–	–	–	–	–	–	–
30 000–49 999	13 420	1 070	14 490	–	14 490	3	14 493	253
20 000–29 999	12 102	730	12 832	13	12 845	36	12 881	235
15 000–19 999	19 789	1 738	21 527	13	21 540	6	21 546	240
10 000–14 999	9 034	792	9 826	10	9 836	16	9 852	264
5 000– 9 999	24 742	1 620	26 362	17	26 379	94	26 473	282
3 000– 4 999	16 520	1 364	17 884	56	17 940	25	17 965	291
2 000– 2 999	20 791	1 883	22 674	6	22 680	20	22 700	288
1 500– 1 999	17 680	1 985	19 665	17	19 682	28	19 710	292
Települések adatai								
Megyeszékhely								
J08 K08 Miskolc	69 310	7 158	76 468	71	76 539	142	76 681	232
Többi város								
J04 K01 Abatújszántó	1 109	103	1 212	–	1 212	4	1 216	276
J08 K08 Alsószolca	1 759	65	1 824	–	1 824	–	1 824	325
J09 K09 Borsodnádásd	1 194	155	1 349	–	1 349	–	1 349	262
J01 K02 Cigánd	1 010	108	1 118	–	1 118	–	1 118	293
J02 K03 Edelény	3 368	149	3 517	–	3 517	8	3 525	280
J08 K08 Emőd	1 830	123	1 953	–	1 953	–	1 953	274
J03 K04 Encs	2 125	135	2 260	–	2 260	–	2 260	289
J08 K08 Felsőszolca	2 105	67	2 172	–	2 172	5	2 177	313
J04 K01 Gönc	796	106	902	–	902	1	903	253
J05 K05 Kazincbarcika	12 102	730	12 832	13	12 845	36	12 881	235
J06 K06 Mezőcsát	2 212	222	2 434	–	2 434	15	2 449	269
J07 K07 Mezőkeresztes	1 457	205	1 662	–	1 662	–	1 662	258
J07 K07 Mezőkövesd	6 757	777	7 534	10	7 544	2	7 546	241
J08 K08 Nyékládháza	1 725	110	1 835	17	1 852	66	1 918	274
J09 K09 Ózd	13 420	1 070	14 490	–	14 490	3	14 493	253
J12 K11 Pálháza	390	26	416	–	416	–	416	272
J10 K09 Putnok	2 389	163	2 552	–	2 552	–	2 552	279
J05 K05 Rudabánya	994	130	1 124	–	1 124	4	1 128	259
J08 K08 Sajóbábony	1 046	92	1 138	–	1 138	–	1 138	271
J05 K08 Sajószentpéter	4 257	308	4 565	–	4 565	14	4 579	276
J11 K10 Sárospatak	4 777	484	5 261	10	5 271	2	5 273	253
J12 K11 Sátoraljaújhely	6 027	664	6 691	3	6 694	3	6 697	248
J02 K03 Szendrő	1 315	103	1 418	–	1 418	–	1 418	308
J13 K12 Szerencs	3 518	291	3 809	–	3 809	–	3 809	249
J14 K13 Szikszó	1 988	153	2 141	–	2 141	–	2 141	278
J15 K14 Tiszaujváros	7 005	297	7 302	–	7 302	1	7 303	233
J16 K15 Tokaj	1 494	185	1 679	–	1 679	1	1 680	254
Községek, nagyközségek								



4.3.1.1 A lakóegységek rendeltetése és lakóik, 2011 (folytatás)

Terület	Lakás			Lakott üdülő	Lakás és lakott üdülő együtt	Lakott egyéb lakóegység	Összesen	100 lakott lakásra és lakott üdülőre jutó lakó
	lakott	nem lakott	együtt					
J04 K04 Abaújalpár	39	19	58	–	58	–	58	203
J04 K04 Abaújkér	244	47	291	–	291	–	291	270
J14 K13 Abaújlak	40	41	81	–	81	–	81	190
J14 K13 Abaújszolnok	45	15	60	–	60	–	60	393
J04 K01 Abaújvár	84	56	140	–	140	–	140	263
J02 K03 Abod	94	43	137	–	137	–	137	223
J10 K03 Aggtelek	204	35	239	–	239	–	239	284
J05 K08 Alacska	257	23	280	–	280	–	280	307
J12 K02 Alsóberecki	260	22	282	–	282	1	283	280
J13 K12 Alsódobsza	118	32	150	–	150	–	150	253
J03 K04 Alsógagy	39	16	55	–	55	–	55	221
J12 K11 Alsóregmec	70	17	87	–	87	–	87	261
J10 K05 Alsószuha	143	29	172	–	172	–	172	305
J05 K05 Alsótelekes	66	26	92	–	92	–	92	221
J14 K13 Alsóvadász	434	13	447	–	447	8	455	352
J04 K01 Arka	31	35	66	–	66	–	66	194
J09 K09 Arló	1 039	74	1 113	7	1 120	1	1 121	361
J08 K08 Arnót	797	25	822	–	822	–	822	326
J06 K06 Ároktő	407	74	481	–	481	–	481	275
J14 K13 Aszaló	582	48	630	–	630	–	630	323
J03 K04 Baktakék	241	41	282	–	282	–	282	320
J02 K03 Balajt	126	22	148	–	148	1	149	366
J05 K05 Bánhorváti	518	61	579	–	579	3	582	269
J10 K09 Bánréve	508	35	543	–	543	–	543	263
J04 K01 Baskó	72	18	90	–	90	–	90	231
J02 K03 Becskéháza	18	15	33	–	33	–	33	200
J13 K12 Bekecs	909	45	954	–	954	–	954	274
J05 K05 Berente	379	19	398	–	398	–	398	281
J03 K04 Beret	80	11	91	–	91	–	91	330
J08 K08 Berzék	327	20	347	–	347	–	347	343
J01 K02 Bodroghalom	493	37	530	–	530	–	530	280
J16 K15 Bodrogkeresztúr	487	60	547	–	547	–	547	228
J16 K15 Bodrogkisfalud	367	63	430	–	430	–	430	243
J11 K10 Bodrogolaszi	338	47	385	–	385	–	385	268
J02 K03 Bódvalenke	46	13	59	–	59	–	59	404
J02 K03 Bódvarákó	39	40	79	–	79	–	79	223
J02 K03 Bódvaszilás	423	45	468	–	468	–	468	260
J07 K07 Bogács	715	234	949	15	964	–	964	267
J04 K01 Boldogkőújfalu	166	41	207	–	207	–	207	340
J04 K01 Boldogkőváralja	358	61	419	–	419	–	419	267
J02 K03 Boldva	748	42	790	–	790	–	790	315
J09 K09 Borsodbóta	321	23	344	–	344	–	344	280
J07 K07 Borsodgeszt	100	74	174	–	174	–	174	232
J07 K07 Borsodivánka	208	42	250	–	250	–	250	243
J09 K09 Borsodszentgyörgy	453	31	484	–	484	–	484	259
J02 K03 Borsodszirák	365	20	385	–	385	5	390	319
J12 K11 Bózsza	66	48	114	–	114	–	114	262
J08 K08 Bócs	864	86	950	–	950	7	957	309
J07 K07 Bükkábrány	635	56	691	–	691	–	691	261
J08 K08 Bükkaranyos	481	57	538	–	538	4	542	299
J09 K09 Bükkmogyorósd	58	44	102	–	102	–	102	221
J08 K08 Bükkzentkereszt	446	60	506	11	517	–	517	263
J07 K07 Bükkzsérc	385	126	511	–	511	1	512	258
J03 K04 Büttös	75	25	100	–	100	–	100	233



4.3.1.1 A lakóegységek rendeltetése és lakóik, 2011 (folytatás)

Terület	Lakás			Lakott üdülő	Lakás és lakott üdülő együtt	Lakott egyéb lakóegység	Összesen	100 lakott lakásra és lakott üdülőre jutó lakó
	lakott	nem lakott	együtt					
J03 K04 Csenyété	74	1	75	–	75	–	75	527
J07 K07 Cserépfalu	435	168	603	–	603	–	603	239
J07 K07 Cserépváralja	151	68	219	–	219	–	219	256
J09 K09 Csernely	304	111	415	–	415	–	415	260
J07 K07 Csincse	208	3	211	–	211	–	211	285
J03 K04 Csobád	236	29	265	–	265	–	265	288
J16 K15 Csobaj	288	32	320	–	320	–	320	251
J09 K09 Csokvaomány	338	79	417	–	417	–	417	269
J02 K03 Damak	88	14	102	–	102	1	103	276
J01 K02 Dámóc	143	40	183	–	183	–	183	253
J02 K03 Debréte	9	17	26	–	26	–	26	156
J05 K05 Dédestapolcsány	608	137	745	–	745	–	745	251
J03 K04 Detek	93	33	126	–	126	–	126	290
J09 K09 Domaháza	262	65	327	–	327	2	329	320
J10 K05 Dövény	98	22	120	–	120	–	120	309
J10 K09 Dubicsány	106	13	119	–	119	–	119	255
J07 K07 Egerlövő	233	43	276	–	276	–	276	225
J02 K03 Égerszög	26	19	45	–	45	–	45	181
J16 K15 Erdőbénye	474	274	748	–	748	–	748	226
J11 K10 Erdőhorváti	260	49	309	–	309	–	309	235
J03 K04 Fáj	79	12	91	–	91	–	91	465
J03 K04 Fancsal	120	30	150	–	150	–	150	253
J09 K09 Farkaslyuk	562	35	597	1	598	–	598	340
J12 K02 Felsőberecki	96	20	116	–	116	–	116	275
J04 K13 Felsődobsza	308	14	322	–	322	–	322	291
J03 K04 Felsőgagy	63	17	80	–	80	–	80	310
J10 K05 Felsőkelecsény	123	11	134	–	134	–	134	298
J10 K05 Felsőnyárad	361	28	389	–	389	–	389	275
J12 K11 Felsőregmec	71	17	88	–	88	–	88	456
J05 K05 Felsőtelekes	247	38	285	–	285	–	285	287
J14 K13 Felsővadász	157	20	177	–	177	–	177	332
J12 K11 Filkeháza	33	9	42	–	42	–	42	333
J04 K01 Fony	129	96	225	–	225	–	225	240
J03 K04 Forró	724	87	811	–	811	–	811	343
J03 K04 Fulókércs	96	17	113	–	113	–	113	396
J12 K11 Füzér	148	71	219	–	219	–	219	254
J12 K11 Füzérkajata	52	26	78	–	78	–	78	213
J12 K11 Füzérkomlós	107	26	133	–	133	–	133	300
J12 K11 Füzérradvány	122	85	207	–	207	–	207	269
J14 K13 Gadna	63	9	72	–	72	–	72	413
J03 K04 Gagyapáti	6	8	14	–	14	–	14	267
J14 K13 Gagybátor	61	34	95	–	95	–	95	318
J14 K13 Gagyvendégi	84	17	101	–	101	–	101	255
J02 K03 Galvács	44	31	75	–	75	–	75	200
J03 K04 Garadna	157	27	184	–	184	–	184	247
J06 K06 Gelej	235	35	270	–	270	–	270	254
J08 K08 Gesztely	875	74	949	–	949	–	949	315
J04 K04 Gibárt	137	19	156	–	156	–	156	261
J15 K14 Girincs	265	23	288	–	288	–	288	328
J04 K12 Golop	235	53	288	–	288	–	288	239
J10 K09 Gömörszőlős	30	16	46	–	46	–	46	253
J04 K01 Göncruszka	241	74	315	–	315	–	315	272
J11 K10 Györgytarló	203	8	211	–	211	–	211	274
J14 K13 Halmaj	568	29	597	–	597	–	597	319



4.3.1.1 A lakóegységek rendeltetése és lakóik, 2011 (folytatás)

Terület	Lakás			Lakott üdülő	Lakás és lakott üdülő együtt	Lakott egyéb lakóegység	Összesen	100 lakott lakásra és lakott üdülőre jutó lakó
	lakott	nem lakott	együtt					
J02 K03 Hangács	217	25	242	–	242	–	242	265
J09 K09 Hangony	531	58	589	–	589	–	589	305
J11 K10 Háromhuta	58	18	76	–	76	–	76	198
J08 K08 Harsány	722	97	819	–	819	1	820	291
J02 K03 Hegymeg	41	14	55	–	55	1	56	268
J04 K01 Hejce	84	95	179	–	179	–	179	223
J15 K14 Hejőbába	512	34	546	–	546	–	546	302
J15 K14 Hejőkeresztúr	357	51	408	–	408	–	408	288
J15 K14 Hejőkürt	123	27	150	–	150	–	150	245
J06 K14 Hejőpapi	391	22	413	–	413	1	414	296
J15 K14 Hejőszalonta	229	19	248	–	248	–	248	374
J11 K10 Hercegkút	221	28	249	–	249	–	249	295
J04 K04 Hernádbüd	59	23	82	–	82	–	82	225
J04 K01 Hernádcéce	78	43	121	–	121	–	121	268
J08 K08 Hernádkak	495	55	550	1	551	1	552	347
J14 K13 Hernádkércs	107	29	136	–	136	–	136	278
J08 K08 Hernádnémeti	1 142	75	1 217	–	1 217	2	1 219	313
J03 K04 Hernádpetri	76	30	106	–	106	–	106	301
J03 K04 Hernádszentandrás	134	17	151	–	151	–	151	309
J04 K01 Hernádszurdok	63	38	101	–	101	–	101	273
J03 K04 Hernádvécse	255	32	287	–	287	–	287	368
J10 K09 Hét	180	25	205	–	205	–	205	277
J04 K01 Hidasnémeti	413	33	446	–	446	–	446	276
J02 K03 Hidvégardó	231	49	280	–	280	–	280	238
J12 K11 Hollóháza	338	87	425	–	425	–	425	250
J14 K13 Homrogd	295	25	320	–	320	–	320	316
J06 K06 Igrici	416	29	445	–	445	–	445	300
J10 K05 Imola	41	28	69	–	69	–	69	202
J03 K04 Ináncs	383	33	416	–	416	–	416	317
J02 K03 Irota	35	24	59	–	59	–	59	194
J05 K05 Izsófalva	582	42	624	–	624	7	631	287
J10 K05 Jákfalva	132	12	144	–	144	–	144	421
J09 K09 Járdánháza	592	52	644	–	644	–	644	304
J10 K03 Jósvalő	102	73	175	–	175	–	175	238
J07 K07 Kács	217	117	334	–	334	–	334	217
J10 K05 Kánó	62	28	90	–	90	–	90	281
J03 K04 Kány	27	22	49	–	49	–	49	178
J01 K02 Karcsa	612	45	657	–	657	–	657	298
J01 K02 Karos	166	40	206	–	206	–	206	298
J14 K13 Kázmárk	252	15	267	–	267	–	267	383
J04 K01 Kéked	71	60	131	–	131	–	131	266
J10 K09 Kelemér	150	26	176	–	176	–	176	353
J11 K10 Kenézlő	482	55	537	–	537	–	537	256
J03 K04 Keresztéte	16	12	28	–	28	–	28	275
J15 K14 Kesznyéten	587	59	646	–	646	–	646	317
J10 K09 Királd	379	31	410	–	410	–	410	230
J15 K14 Kiscsécs	48	2	50	–	50	–	50	406
J08 K08 Kisgyőr	578	65	643	–	643	–	643	284
J12 K11 Kishuta	105	48	153	–	153	–	153	260
J14 K13 Kiskinizs	109	17	126	–	126	–	126	310
J01 K02 Kisrosvágy	61	28	89	–	89	–	89	259
J09 K09 Kissikátor	115	15	130	–	130	–	130	267
J08 K08 Kistokaj	719	27	746	–	746	–	746	289
J02 K03 Komjáti	107	33	140	–	140	–	140	220



4.3.1.1 A lakóegységek rendeltetése és lakóik, 2011 (folytatás)

Terület	Lakás			Lakott üdülő	Lakás és lakott üdülő együtt	Lakott egyéb lakóegység	Összesen	100 lakott lakásra és lakott üdülőre jutó lakó
	lakott	nem lakott	együtt					
J11 K10 Komlóska	113	43	156	1	157	–	157	207
J08 K08 Kondó	197	20	217	–	217	–	217	310
J04 K01 Korlát	101	43	144	–	144	–	144	297
J12 K11 Kovácsvágás	192	28	220	–	220	–	220	342
J08 K08 Köröm	325	17	342	–	342	–	342	418
J03 K04 Krasznokvajda	160	43	203	–	203	–	203	279
J14 K13 Kupa	61	16	77	–	77	–	77	257
J05 K05 Kurityán	577	23	600	–	600	–	600	277
J01 K02 Lácacséke	103	30	133	–	133	–	133	319
J02 K03 Ládbesenyő	98	24	122	–	122	–	122	286
J02 K03 Lak	182	24	206	–	206	–	206	352
J13 K12 Legyesbénye	576	49	625	–	625	–	625	269
J14 K13 Léh	136	14	150	–	150	–	150	301
J09 K09 Lénárdaróc	122	36	158	–	158	–	158	227
J03 K04 Litka	17	29	46	–	46	–	46	182
J13 K12 Mád	959	182	1 141	–	1 141	–	1 141	233
J11 K10 Makkoshotyka	267	23	290	–	290	–	290	327
J08 K08 Mályi	1 368	93	1 461	47	1 508	8	1 516	290
J05 K05 Mályinka	181	69	250	–	250	1	251	257
J02 K03 Martonyi	144	40	184	–	184	1	185	305
J13 K12 Megvaszó	827	38	865	–	865	–	865	325
J03 K04 Méra	546	30	576	–	576	–	576	319
J02 K03 Meszes	83	34	117	–	117	–	117	227
J07 K07 Mezőnagymihály	421	81	502	–	502	1	503	248
J07 K07 Mezőnyárád	635	50	685	–	685	–	685	254
J13 K12 Mezőzombor	795	70	865	–	865	–	865	298
J12 K11 Mikóháza	202	31	233	–	233	–	233	273
J04 K01 Mogyoróska	40	66	106	–	106	–	106	200
J14 K13 Monaj	77	26	103	–	103	–	103	296
J13 K12 Monok	658	141	799	–	799	–	799	264
J05 K05 Múcsony	1 142	65	1 207	–	1 207	–	1 207	272
J15 K08 Muhi	183	25	208	–	208	–	208	273
J05 K05 Nagybarca	323	31	354	–	354	–	354	285
J15 K14 Nagycsécs	268	17	285	–	285	–	285	300
J12 K11 Nagyhuta	33	6	39	–	39	–	39	185
J14 K13 Nagykinizs	109	18	127	–	127	–	127	293
J01 K02 Nagyrovágy	251	39	290	–	290	–	290	254
J07 K07 Négyes	124	99	223	–	223	–	223	202
J09 K09 Nekézseny	299	39	338	–	338	–	338	257
J15 K14 Nemesbikk	330	38	368	–	368	–	368	282
J03 K04 Novajdrány	438	13	451	–	451	–	451	319
J14 K13 Nyésta	20	15	35	–	35	–	35	245
J12 K11 Nyíri	138	41	179	–	179	–	179	293
J02 K03 Nyomár	112	19	131	–	131	–	131	291
J11 K10 Olaszliszka	635	86	721	–	721	1	722	270
J08 K08 Onga	1 505	67	1 572	2	1 574	–	1 574	322
J08 K08 Ónod	766	43	809	–	809	–	809	315
J05 K05 Ormosbánya	606	72	678	–	678	–	678	249
J15 K14 Oszlár	157	28	185	–	185	–	185	246
J01 K02 Pácín	523	74	597	–	597	–	597	277
J14 K04 Pamlény	20	21	41	–	41	–	41	225
J04 K01 Pányok	33	45	78	–	78	–	78	191
J08 K08 Parasznya	406	31	437	–	437	3	440	289
J04 K04 Pere	104	57	161	–	161	–	161	305



4.3.1.1 A lakóegységek rendeltetése és lakóik, 2011 (folytatás)

Terület	Lakás			Lakott üdülő	Lakás és lakott üdülő együtt	Lakott egyéb lakóegység	Összesen	100 lakott lakásra és lakott üdülőre jutó lakó
	lakott	nem lakott	együtt					
J03 K04 Peregse	16	18	34	–	34	–	34	169
J02 K03 Perkupa	296	69	365	–	365	–	365	283
J13 K12 Prügy	773	54	827	–	827	–	827	316
J12 K11 Pusztafalu	78	25	103	–	103	–	103	256
J03 K04 Pusztaradvány	64	5	69	–	69	–	69	398
J08 K08 Radostyán	206	15	221	–	221	–	221	306
J10 K05 Ragály	225	23	248	–	248	–	248	296
J02 K03 Rakaca	220	40	260	–	260	–	260	352
J02 K03 Rakacaszend	124	35	159	–	159	–	159	294
J14 K13 Rásonysápberencs	177	16	193	–	193	1	194	330
J13 K12 Rátka	385	37	422	–	422	–	422	247
J04 K01 Regéc	40	34	74	–	74	–	74	203
J08 K08 Répáshuta	156	29	185	–	185	–	185	285
J01 K02 Révleányvár	196	94	290	–	290	–	290	223
J01 K02 Ricse	577	53	630	–	630	–	630	283
J05 K05 Rudolftelep	268	27	295	–	295	1	296	282
J08 K08 Sajóecseg	393	34	427	–	427	–	427	267
J05 K05 Sajóalgóc	115	23	138	–	138	–	138	295
J08 K08 Sajóhidvég	308	23	331	–	331	–	331	341
J05 K05 Sajóivánka	207	6	213	–	213	5	218	290
J08 K08 Sajókápolna	139	18	157	–	157	–	157	276
J05 K05 Sajókaza	947	54	1 001	–	1 001	2	1 003	323
J08 K08 Sajókeresztúr	538	30	568	–	568	7	575	286
J08 K08 Sajólád	932	50	982	–	982	–	982	314
J08 K08 Sajólászlófalva	137	20	157	–	157	–	157	314
J10 K09 Sajómercse	83	46	129	–	129	–	129	248
J10 K09 Sajónémeti	192	34	226	–	226	–	226	280
J15 K14 Sajóörös	501	24	525	–	525	–	525	267
J08 K08 Sajópálfala	268	15	283	–	283	–	283	278
J08 K08 Sajópetri	452	30	482	–	482	–	482	327
J10 K09 Sajópuspöki	168	30	198	–	198	–	198	286
J08 K08 Sajósenye	125	17	142	–	142	–	142	309
J15 K14 Sajószögged	866	54	920	6	926	2	928	261
J08 K08 Sajóvámos	728	48	776	–	776	2	778	300
J10 K09 Sajóvelezd	280	23	303	–	303	–	303	288
J07 K07 Sály	584	101	685	–	685	–	685	319
J11 K10 Sáradsadány	107	71	178	–	178	–	178	231
J09 K09 Sáta	431	83	514	–	514	–	514	260
J14 K13 Selyeb	155	9	164	–	164	1	165	294
J01 K02 Semjén	140	28	168	–	168	–	168	322
J10 K09 Serényfalva	331	32	363	–	363	1	364	304
J04 K01 Sima	11	10	21	–	21	–	21	191
J08 K12 Sóstófalva	82	29	111	–	111	–	111	293
J02 K03 Szakácsi	46	20	66	–	66	–	66	320
J15 K14 Szakáld	174	53	227	–	227	–	227	261
J03 K04 Szalaszend	341	29	370	–	370	–	370	313
J02 K03 Szalonna	352	16	368	2	370	–	370	295
J14 K04 Szászfa	48	35	83	–	83	–	83	279
J16 K15 Szegi	112	37	149	–	149	–	149	259
J16 K15 Szegilong	83	36	119	–	119	–	119	246
J03 K04 Szemere	118	24	142	–	142	–	142	315
J02 K03 Szendrőlád	417	14	431	–	431	–	431	455
J07 K07 Szentistván	1 014	125	1 139	–	1 139	2	1 141	244
J14 K13 Szentistvánbaksa	102	33	135	–	135	–	135	257



4.3.1.1 A lakóegységek rendeltetése és lakóik, 2011 (folytatás)

Terület	Lakás			Lakott üdülő	Lakás és lakott üdülő együtt	Lakott egyéb lakóegység	Összesen	100 lakott lakásra és lakott üdülőre jutó lakó
	lakott	nem lakott	együtt					
J02 K03 Szín	214	29	243	–	243	–	243	367
J02 K03 Szinpetri	79	20	99	–	99	–	99	299
J08 K08 Szirmabesenyő	1 581	90	1 671	–	1 671	7	1 678	273
J07 K07 Szomolya	608	101	709	–	709	3	712	274
J02 K03 Szögliget	267	126	393	–	393	–	393	225
J02 K03 Szőlősárdó	59	22	81	–	81	–	81	176
J10 K05 Szuhafő	59	27	86	–	86	–	86	256
J05 K05 Szuhakálló	353	37	390	–	390	1	391	286
J02 K03 Szuhogy	425	24	449	–	449	–	449	280
J16 K15 Taktabáj	180	36	216	–	216	–	216	336
J13 K12 Taktaharkány	1 227	95	1 322	–	1 322	–	1 322	294
J13 K12 Taktakenéz	379	38	417	–	417	–	417	332
J13 K12 Taktaszada	628	35	663	–	663	–	663	306
J04 K12 Tállya	807	147	954	–	954	1	955	239
J16 K15 Tarcál	1 167	128	1 295	–	1 295	–	1 295	249
J07 K07 Tard	500	75	575	–	575	–	575	255
J05 K05 Tardona	384	48	432	–	432	–	432	276
J04 K01 Telkibánya	228	139	367	–	367	–	367	246
J02 K03 Terezstenye	15	15	30	–	30	–	30	140
J07 K07 Tibolddaróc	569	103	672	–	672	1	673	252
J07 K06 Tiszabábolna	185	85	270	–	270	–	270	206
J01 K02 Tiszacsermely	179	36	215	–	215	–	215	321
J06 K06 Tiszadorogma	158	89	247	–	247	–	247	228
J01 K02 Tiszakarád	822	79	901	–	901	–	901	300
J06 K06 Tiszakeszi	938	93	1 031	–	1 031	1	1 032	275
J16 K15 Tiszaladány	259	67	326	–	326	–	326	259
J13 K12 Tiszalúc	1 723	142	1 865	–	1 865	–	1 865	308
J15 K14 Tiszapalkonya	557	70	627	–	627	–	627	264
J16 K15 Tiszatardos	98	74	172	–	172	–	172	244
J06 K06 Tiszatarján	472	34	506	–	506	–	506	298
J07 K06 Tiszavalk	118	59	177	–	177	–	177	237
J11 K10 Tolcsva	695	91	786	–	786	–	786	259
J02 K03 Tomor	101	19	120	–	120	–	120	227
J02 K03 Tornabarakony	12	32	44	–	44	–	44	108
J02 K03 Tornakápolna	7	27	34	–	34	–	34	157
J02 K03 Tornanádaska	121	4	125	–	125	1	126	542
J02 K03 Tornaszentandrás	85	42	127	–	127	–	127	220
J02 K03 Tornaszentjakab	81	43	124	–	124	–	124	247
J04 K01 Tornynosnémeti	187	64	251	–	251	–	251	252
J10 K05 Trizs	86	24	110	–	110	–	110	255
J08 K12 Újcsanános	278	56	334	–	334	–	334	312
J09 K09 Úppony	131	69	200	–	200	–	200	219
J05 K05 Vadna	219	11	230	–	230	–	230	295
J12 K11 Vágáshuta	37	75	112	–	112	–	112	192
J11 K10 Vajdácska	448	14	462	–	462	–	462	294
J11 K10 Vámosújfalú	305	21	326	–	326	1	327	261
J08 K08 Varbó	374	27	401	–	401	–	401	292
J02 K03 Varbóc	29	33	62	–	62	–	62	145
J07 K07 Vatta	331	43	374	–	374	–	374	282
J04 K01 Vilmány	395	26	421	–	421	–	421	364
J12 K11 Vilyvitány	102	73	175	–	175	–	175	223
J11 K10 Viss	270	50	320	–	320	–	320	239
J02 K03 Viszló	27	34	61	–	61	–	61	263
J04 K01 Vizsoly	279	49	328	–	328	2	330	309
J10 K05 Zádorfalva	143	21	164	–	164	–	164	306
J11 K10 Zalkod	115	15	130	–	130	–	130	181
J01 K02 Zemplénagárd	320	64	384	–	384	–	384	247
J02 K03 Ziliz	112	22	134	–	134	–	134	319
J10 K05 Zubogy	203	24	227	–	227	–	227	273
J04 K01 Zsujta	66	23	89	–	89	–	89	252
Megye összesen	255 334	28 550	283 884	217	284 101	411	284 512	262



4.3.2 A lakások tulajdon és használati mód szerint

4.3.2.1 A lakások és lakott üdülők szobaszám, tulajdonjelleget és használati jogcím szerint, 2011

Terület	Szobaszám				Tulajdonjelleget			Használati jogcím			Lakás és lakott üdülő együtt
	1	2	3	4–	magán-személy	önkor-mányzat	más intéz-mény, szerve-zet	tulaj-donosi	bérleti	más jogcímű	
Megyei jogú város	8 918	36 309	21 854	9 458	70 417	4 909	1 213	60 867	7 547	967	76 539
Többi város	7 965	40 656	30 115	16 507	91 542	2 799	902	81 888	5 507	827	95 243
Városok együtt	16 883	76 965	51 969	25 965	161 959	7 708	2 115	142 755	13 054	1 794	171 782
Községek, nagyközségek	7 634	39 477	42 921	22 287	109 830	1 323	1 166	94 047	2 948	953	112 319
Megye összesen	24 517	116 442	94 890	48 252	271 789	9 031	3 281	236 802	16 002	2 747	284 101
Járások											
J01 Cigándi	382	2 309	2 777	923	6 258	78	55	5 307	190	99	6 391
J02 Edelényi	817	4 532	4 968	2 278	12 271	194	130	10 605	354	91	12 595
J03 Encsi	296	2 650	2 993	1 686	7 430	128	67	6 440	250	109	7 625
J04 Gönci	692	3 775	3 117	1 161	8 447	123	175	6 653	269	86	8 745
J05 Kazincbarcikai	2 696	13 828	7 147	3 654	26 128	972	225	23 322	1 785	238	27 325
J06 Mezőcsáti	496	2 574	2 063	694	5 637	114	76	4 936	222	71	5 827
J07 Mezőkövesdi	1 088	6 534	7 297	4 531	19 182	129	139	16 001	485	129	19 450
J08 Miskolci	10 407	44 131	33 339	17 815	99 157	5 136	1 399	87 385	8 074	1 175	105 692
J09 Ózdi	2 519	9 823	6 935	2 942	21 024	1 048	147	18 271	1 710	199	22 219
J10 Putnoki	773	3 183	2 415	1 266	7 404	97	136	6 440	278	60	7 637
J11 Sárospataki	754	3 841	3 642	2 171	9 971	234	203	8 730	488	87	10 408
J12 Sátoraljaújhelyi	1 073	4 081	3 260	1 701	9 573	380	162	7 975	617	78	10 115
J13 Szerencsi	829	4 718	6 079	3 098	14 513	97	114	12 973	393	109	14 724
J14 Szikszói	321	2 416	2 524	1 097	6 214	89	55	5 473	171	46	6 358
J15 Tiszaújvárosi	892	5 653	4 261	2 183	12 781	92	116	11 585	463	120	12 989
J16 Tokaji	482	2 394	2 073	1 052	5 799	120	82	4 706	253	50	6 001
Statisztikai kistérségek											
K01 Abaúj-Hegyközi	469	2 752	2 343	869	6 191	109	133	4 812	199	64	6 433
K02 Bodrogi	400	2 440	2 935	1 014	6 649	80	60	5 653	198	101	6 789
K03 Edelényi	872	4 640	5 105	2 392	12 661	197	151	10 892	370	94	13 009
K04 Encsi	363	3 078	3 253	1 803	8 283	130	84	7 071	261	118	8 497
K05 Kazincbarcikai	2 452	12 273	6 503	3 205	23 295	936	202	20 704	1 619	184	24 433
K06 Mezőcsáti	493	2 652	2 045	671	5 666	117	78	4 859	215	67	5 861
K07 Mezőkövesdi	1 054	6 295	7 160	4 494	18 745	123	135	15 707	479	126	19 003
K08 Miskolci	10 783	46 242	34 640	18 635	103 664	5 193	1 443	91 483	8 260	1 228	110 300
K09 Ózdi	3 089	12 233	8 444	3 723	26 128	1 119	242	22 778	1 946	252	27 489
K10 Sárospataki	754	3 841	3 642	2 171	9 971	234	203	8 730	488	87	10 408
K11 Sátoraljaújhelyi	1 055	3 950	3 102	1 610	9 182	378	157	7 629	609	76	9 717
K12 Szerencsi	990	5 415	6 697	3 309	16 159	111	141	14 303	450	124	16 411
K13 Szikszói	342	2 474	2 613	1 127	6 410	90	56	5 699	181	50	6 556
K14 Tiszaújvárosi	919	5 763	4 335	2 177	12 986	94	114	11 776	474	126	13 194
K15 Tokaji	482	2 394	2 073	1 052	5 799	120	82	4 706	253	50	6 001
Népesség-nagyságcsoport											
Városok											
100 000–	8 918	36 309	21 854	9 458	70 417	4 909	1 213	60 867	7 547	967	76 539
50 000–99 999	–	–	–	–	–	–	–	–	–	–	–
30 000–49 999	1 644	7 026	4 271	1 549	13 462	925	103	11 815	1 458	147	14 490
20 000–29 999	1 138	7 826	2 783	1 098	12 119	610	116	10 867	1 142	106	12 845
15 000–19 999	1 845	9 179	6 748	3 768	20 916	449	175	18 455	1 155	192	21 540
10 000–14 999	742	4 053	3 033	2 008	9 406	235	195	8 438	514	92	9 836
5 000– 9 999	1 426	8 173	8 939	5 976	24 030	297	187	22 076	780	180	24 514
1 000– 4 999	1 170	4 399	4 341	2 108	11 609	283	126	10 237	458	110	12 018
Együtt	16 883	76 965	51 969	25 965	161 959	7 708	2 115	142 755	13 054	1 794	171 782



4.3.2.1 A lakások és lakott üdülők szobaszám, tulajdonjelleg és használati jogcím szerint, 2011
(folytatás)

Terület	Szobaszám				Tulajdonjelleg			Használati jogcím			Lakás és lakott üdülő együtt
	1	2	3	4–	magán- személy	önkor- mányzat	más intéz- mény, szerve- zet	tulaj- donosi	bérleti	más jogcímű	
					tulajdona						
Községek, nagyközségek											
10 000–14 999	–	–	–	–	–	–	–	–	–	–	–
5 000– 9 999	69	564	802	430	1 844	4	17	1 674	37	12	1 865
3 000– 4 999	546	2 912	4 145	3 017	10 379	162	79	9 633	299	75	10 620
2 000– 2 999	921	5 403	7 473	4 601	18 128	152	118	16 405	420	126	18 398
1 500– 1 999	1 470	6 574	7 747	3 891	19 235	285	162	16 902	646	149	19 682
1 000– 1 499	1 406	7 627	8 155	4 127	20 864	195	256	18 299	586	202	21 315
500– 999	1 713	8 283	8 319	3 765	21 464	348	268	18 321	650	171	22 080
200– 499	1 165	6 113	5 000	2 082	14 010	135	215	10 420	264	183	14 360
199 és kevesebb	344	2 001	1 280	374	3 906	42	51	2 393	46	35	3 999
Együtt	7 634	39 477	42 921	22 287	109 830	1 323	1 166	94 047	2 948	953	112 319
Összesen	24 517	116 442	94 890	48 252	271 789	9 031	3 281	236 802	16 002	2 747	284 101
Ebből:											
50 000–99 999	–	–	–	–	–	–	–	–	–	–	–
30 000–49 999	1 644	7 026	4 271	1 549	13 462	925	103	11 815	1 458	147	14 490
20 000–29 999	1 138	7 826	2 783	1 098	12 119	610	116	10 867	1 142	106	12 845
15 000–19 999	1 845	9 179	6 748	3 768	20 916	449	175	18 455	1 155	192	21 540
10 000–14 999	742	4 053	3 033	2 008	9 406	235	195	8 438	514	92	9 836
5 000– 9 999	1 495	8 737	9 741	6 406	25 874	301	204	23 750	817	192	26 379
3 000– 4 999	1 068	5 566	6 879	4 427	17 468	314	158	15 840	591	145	17 940
2 000– 2 999	1 561	7 060	8 902	5 157	22 250	274	156	20 061	573	163	22 680
1 500– 1 999	1 470	6 574	7 747	3 891	19 235	285	162	16 902	646	149	19 682
Települések adatai											
Megyeszékhely											
J08 K08 Miskolc	8 918	36 309	21 854	9 458	70 417	4 909	1 213	60 867	7 547	967	76 539
Többi város											
J04 K01 Abaújszántó	77	442	497	196	1 172	21	19	1 053	45	11	1 212
J08 K08 Alsózsolca	93	444	757	530	1 816	1	7	1 708	42	9	1 824
J09 K09 Borsodnádásd	169	565	400	215	1 340	4	5	1 162	24	8	1 349
J01 K02 Cigánd	91	320	547	160	1 101	10	7	966	30	14	1 118
J02 K03 Edelény	115	1 212	1 314	876	3 449	50	18	3 243	103	22	3 517
J08 K08 Emőd	91	665	762	435	1 944	–	9	1 790	23	17	1 953
J03 K04 Encs	83	712	782	683	2 198	50	12	2 018	95	12	2 260
J08 K08 Felsőzsolca	65	366	906	835	2 124	26	22	2 056	44	5	2 172
J04 K01 Gönc	81	364	325	132	853	25	24	742	46	8	902
J05 K05 Kazincbarcika	1 138	7 826	2 783	1 098	12 119	610	116	10 867	1 142	106	12 845
J06 K06 Mezőcsát	207	1 053	862	312	2 331	75	28	2 061	121	30	2 434
J07 K07 Mezőkeresztes	91	646	634	291	1 646	7	9	1 405	39	13	1 662
J07 K07 Mezőkövesd	421	2 453	2 719	1 951	7 465	46	33	6 451	260	56	7 544
J08 K08 Nyékládháza	91	484	711	566	1 839	1	12	1 704	23	15	1 852
J09 K09 Ózd	1 644	7 026	4 271	1 549	13 462	925	103	11 815	1 458	147	14 490
J12 K11 Pálháza	8	88	178	142	398	9	9	374	13	3	416
J10 K09 Putnok	278	1 251	642	381	2 511	24	17	2 250	106	33	2 552
J05 K05 Rudabánya	315	437	265	107	1 103	16	5	953	32	9	1 124
J08 K08 Sajóbábony	153	536	292	157	1 065	71	2	995	45	6	1 138
J05 K08 Sajószentpéter	356	2 129	1 326	754	4 466	57	42	4 017	183	57	4 565
J11 K10 Sárospatak	386	1 924	1 707	1 254	4 940	178	153	4 421	331	35	5 271
J12 K11 Sátoraljaújhely	825	2 870	2 015	984	6 279	342	73	5 445	536	49	6 694
J02 K03 Szendrő	85	450	585	298	1 353	43	22	1 231	68	16	1 418
J13 K12 Szerencs	273	1 280	1 398	858	3 743	23	43	3 365	132	21	3 809
J14 K13 Szikszó	130	706	805	500	2 075	47	19	1 881	91	16	2 141
J15 K14 Tiszaujváros	599	3 856	2 014	833	7 172	61	69	6 559	359	87	7 302
J16 K15 Tokaj	100	551	618	410	1 578	77	24	1 356	116	22	1 679



4.3.2.1 A lakások és lakott üdülők szobaszám, tulajdonjelleg és használati jogcím szerint, 2011

(folytatás)

Terület	Szobaszám				Tulajdonjelleg			Használati jogcím			Lakás és lakott üdülő együtt
	1	2	3	4-	magán-	önkor-	más	tulaj-	bérleti	más	
					személy	mányzat	intézmény, szervezet				
					tulajdona						
Községek, nagyközségek											
J04 K04 Abaújalpár	13	24	15	6	57	–	1	39	–	–	58
J04 K04 Abaújkér	18	135	91	47	279	1	11	232	7	5	291
J14 K13 Abaújlak	5	43	28	5	78	2	1	37	2	1	81
J14 K13 Abaújszolnok	10	37	11	2	60	–	–	44	1	–	60
J04 K01 Abaújvár	15	75	39	11	124	5	11	79	5	–	140
J02 K03 Abod	9	57	56	15	130	–	7	87	5	2	137
J10 K03 Aggtelek	21	57	83	78	224	2	13	191	12	1	239
J05 K08 Alacska	36	91	87	66	277	2	1	247	9	1	280
J12 K02 Alsóberecki	11	93	118	60	279	–	3	256	3	1	282
J13 K12 Alsódobsza	5	59	71	15	147	2	1	116	2	–	150
J03 K04 Alsógagy	–	32	19	4	48	5	2	37	2	–	55
J12 K11 Alsóregmec	2	42	30	13	85	1	1	69	–	1	87
J10 K05 Alsószuha	9	50	83	30	165	4	3	139	3	1	172
J05 K05 Alsótelekes	5	42	42	3	91	–	1	61	2	3	92
J14 K13 Alsóvadász	22	138	197	90	441	3	3	426	7	1	447
J04 K01 Arka	–	37	15	14	62	–	4	31	–	–	66
J09 K09 Arló	149	402	368	201	1 097	14	9	1 008	30	8	1 120
J08 K08 Arnót	6	120	294	402	801	15	6	773	20	4	822
J06 K06 Ároktő	38	249	138	56	465	7	9	374	14	19	481
J14 K13 Aszaló	28	237	276	89	618	8	4	567	7	8	630
J03 K04 Baktakék	8	118	115	41	266	10	6	214	21	6	282
J02 K03 Balajt	10	72	51	15	146	1	1	122	4	–	148
J05 K05 Bánhorváti	56	195	167	161	569	3	7	493	16	9	579
J10 K09 Bánréve	28	209	209	97	511	2	30	480	28	–	543
J04 K01 Baskó	3	40	32	15	89	–	1	71	–	1	90
J02 K03 Becskeháza	7	19	6	1	32	1	–	17	1	–	33
J13 K12 Bekecs	43	241	327	343	944	–	10	889	13	7	954
J05 K05 Berente	29	201	110	58	369	24	5	344	34	1	398
J03 K04 Beret	4	41	39	7	88	1	2	72	4	4	91
J08 K08 Berzék	19	122	145	61	344	–	3	321	2	4	347
J01 K02 Bodroghalom	24	197	249	60	522	5	3	475	13	5	530
J16 K15 Bodrogkeresztúr	54	187	205	101	528	11	8	467	15	5	547
J16 K15 Bodrogkisfalud	48	180	141	61	419	2	9	347	18	2	430
J11 K10 Bodrogolaszi	34	133	140	78	372	3	10	328	5	5	385
J02 K03 Bódvalenke	6	26	24	3	52	6	1	41	5	–	59
J02 K03 Bódvarákó	9	46	17	7	77	–	2	35	2	2	79
J02 K03 Bódvaszilás	13	177	215	63	451	11	6	406	15	2	468
J07 K07 Bogács	49	233	378	304	951	5	8	712	13	5	964
J04 K01 Boldogkőújfalu	7	105	75	20	205	2	–	165	–	1	207
J04 K01 Boldogkőváralja	12	166	148	93	402	10	7	338	14	6	419
J02 K03 Boldva	69	228	318	175	780	7	3	721	25	2	790
J09 K09 Borsodbóta	46	120	117	61	339	1	4	304	9	8	344
J07 K07 Borsodgeszt	23	93	49	9	173	–	1	96	1	3	174
J07 K07 Borsodivánka	14	93	101	42	243	4	3	202	5	1	250
J09 K09 Borsodszentgyörgy	12	109	238	125	478	4	2	440	10	3	484
J02 K03 Borsodszirák	13	92	182	98	382	–	3	361	4	–	385
J12 K11 Bózsva	10	37	42	25	112	–	2	63	–	3	114
J08 K08 Bócs	54	267	423	206	930	11	9	835	20	9	950
J07 K07 Bükkábrány	13	193	290	195	681	5	5	620	13	2	691
J08 K08 Bükkaranyos	53	183	182	120	530	3	5	462	10	9	538



4.3.2.1 A lakások és lakott üdülők szobaszám, tulajdonjelleg és használati jogcím szerint, 2011
(folytatás)

Terület	Szobaszám				Tulajdonjelleg			Használati jogcím			Lakás és lakott üdülő együtt
	1	2	3	4	magán- személy	önkor- mányzat	más intéz- mény, szerve- zet	tulaj- donosi	bérleti	más jogcímű	
J09 K09 Bükkmogyorósd	7	61	29	5	101	–	1	58	–	–	102
J08 K08 Bükkzsentszentkereszt	34	145	196	142	510	3	4	449	8	–	517
J07 K07 Bükkzsérc	40	130	213	128	498	4	9	379	5	1	511
J03 K04 Büttös	9	21	57	13	100	–	–	74	–	1	100
J03 K04 Csenyéte	13	38	22	2	73	1	1	35	–	39	75
J07 K07 Cserépfalu	52	198	224	129	593	2	8	420	11	4	603
J07 K07 Cserépváralfa	15	59	79	66	214	4	1	149	1	1	219
J09 K09 Csernely	47	184	129	55	411	2	2	290	9	5	415
J07 K07 Csincse	10	75	95	31	211	–	–	205	3	–	211
J03 K04 Csobád	9	101	104	51	262	–	3	232	3	1	265
J16 K15 Csobaj	34	162	100	24	317	2	1	275	10	3	320
J09 K09 Csokvaomány	45	183	139	50	374	42	1	299	37	2	417
J02 K03 Damak	7	39	28	28	102	–	–	87	1	–	102
J01 K02 Dámóc	13	82	67	21	181	–	2	134	–	9	183
J02 K03 Debréte	3	16	5	2	26	–	–	9	–	–	26
J05 K05 Dédestapolcsány	122	260	218	145	684	52	9	557	46	5	745
J03 K04 Detek	5	50	41	30	125	–	1	91	–	2	126
J09 K09 Domaháza	39	83	127	78	318	5	4	256	6	–	327
J10 K05 Dövény	6	49	40	25	118	1	1	98	–	–	120
J10 K09 Dubicsány	10	38	34	37	117	–	2	102	3	1	119
J07 K07 Egerlövő	22	132	84	38	273	1	2	227	3	3	276
J02 K03 Égerszög	10	22	10	3	45	–	–	26	–	–	45
J16 K15 Erdőbénye	113	339	221	75	733	4	11	451	20	3	748
J11 K10 Erdőhorváti	44	130	91	44	301	6	2	247	10	3	309
J03 K04 Fáj	17	43	27	4	91	–	–	72	2	5	91
J03 K04 Fancsal	5	64	59	22	150	–	–	119	–	1	150
J09 K09 Farkaslyuk	80	227	208	83	567	31	–	493	65	5	598
J12 K02 Felsőberecki	7	38	40	31	112	2	2	90	5	1	116
J04 K13 Felsődobsza	27	140	119	36	320	1	1	293	10	5	322
J03 K04 Felsőgagy	11	38	25	6	78	2	–	60	2	1	80
J10 K05 Felsőkelecsény	8	46	50	30	131	–	3	122	1	–	134
J10 K05 Felsőnyárád	25	112	166	86	385	3	1	357	3	1	389
J12 K11 Felsőregmec	2	45	26	15	88	–	–	70	1	–	88
J05 K05 Felsőtelekes	35	85	110	55	254	31	–	218	28	1	285
J14 K13 Felsővadász	11	91	60	15	168	7	2	149	7	1	177
J12 K11 Filkeháza	7	17	13	5	41	–	1	32	–	1	42
J04 K01 Fony	28	112	54	31	219	3	3	128	–	1	225
J03 K04 Forró	8	164	334	305	805	1	5	701	17	6	811
J03 K04 Fulókércs	4	59	42	8	111	2	–	92	4	–	113
J12 K11 Füzér	14	81	74	50	212	4	3	146	1	1	219
J12 K11 Füzérkajata	8	41	22	7	77	–	1	46	3	3	78
J12 K11 Füzérkomlós	9	41	53	30	130	3	–	104	3	–	133
J12 K11 Füzérradvány	58	74	62	13	164	1	42	111	7	4	207
J14 K13 Gadna	3	32	30	7	71	–	1	56	7	–	72
J03 K04 Gagyapáti	1	12	1	–	14	–	–	6	–	–	14
J14 K13 Gagybátor	7	58	24	6	90	1	4	56	2	3	95
J14 K13 Gagyvendégi	2	51	43	5	100	1	–	80	1	3	101
J02 K03 Galvács	1	53	16	5	75	–	–	44	–	–	75
J03 K04 Garadna	7	66	86	25	172	11	1	144	12	1	184
J06 K06 Gelej	30	109	97	34	258	6	6	223	8	4	270
J08 K08 Gesztely	48	248	442	211	938	7	4	849	21	5	949



4.3.2.1 A lakások és lakott üdülők szobaszám, tulajdonjelleg és használati jogcím szerint, 2011

(folytatás)

Terület	Szobaszám				Tulajdonjelleg			Használati jogcím			Lakás és lakott üdülő együtt
	1	2	3	4-	magán- személy	önkor- mányzat	más intéz- mény, szerve- zet	tulaj- donosi	bérleti	más jogcímű	
J04 K04 Gibárt	9	68	48	31	155	1	-	132	2	3	156
J15 K14 Girincs	8	73	129	78	276	5	7	246	16	3	288
J04 K12 Golop	16	114	111	47	284	1	3	233	2	-	288
J10 K09 Gömörszőlős	5	15	15	11	45	-	1	30	-	-	46
J04 K01 Göncruszka	18	143	125	29	305	7	3	234	6	1	315
J11 K10 Györgyarló	30	75	76	30	206	4	1	193	9	1	211
J14 K13 Halmaj	17	153	285	142	588	2	7	551	14	3	597
J02 K03 Hangács	19	96	91	36	235	5	2	204	9	4	242
J09 K09 Hangony	43	162	267	117	582	3	4	512	14	5	589
J11 K10 Háromhuta	3	32	32	9	75	-	1	57	1	-	76
J08 K08 Harsány	70	265	291	193	809	8	2	706	12	4	819
J02 K03 Hegymeg	7	19	23	6	52	2	1	40	1	-	55
J04 K01 Hejce	6	82	66	25	172	5	2	78	6	-	179
J15 K14 Hejőbába	17	163	265	101	538	4	4	501	9	2	546
J15 K14 Hejőkeresztúr	13	129	168	98	399	6	3	349	8	-	408
J15 K14 Hejőkürt	14	49	56	31	146	2	2	115	7	1	150
J06 K14 Hejőpapi	37	161	155	60	408	3	2	371	13	7	413
J15 K14 Hejőszalonta	31	97	102	18	247	-	1	225	3	1	248
J11 K10 Hercegbút	-	41	79	129	246	1	2	217	3	1	249
J04 K04 Hernádbüd	6	45	19	12	82	-	-	59	-	-	82
J04 K01 Hernádcéce	2	70	41	8	120	-	1	68	8	2	121
J08 K08 Hernádkak	26	134	192	199	545	1	5	478	10	8	551
J14 K13 Hernádkércs	7	51	50	28	135	-	1	106	-	1	136
J08 K08 Hernádnémeti	45	293	515	364	1 194	15	8	1 103	28	11	1 217
J03 K04 Hernádpetri	1	77	26	2	103	1	2	69	6	1	106
J03 K04 Hernádszentandrás	4	75	52	20	147	2	2	132	2	-	151
J04 K01 Hernádszurdok	4	51	33	13	98	2	1	60	3	-	101
J03 K04 Hernádvécse	6	114	114	53	277	6	4	240	13	2	287
J10 K09 Hét	15	75	91	24	203	2	-	178	2	-	205
J04 K01 Hidasnémeti	32	153	187	74	421	7	18	387	22	4	446
J02 K03 Hidvégardó	14	88	133	45	273	6	1	223	7	1	280
J12 K11 Hollóháza	33	147	143	102	413	7	5	325	12	1	425
J14 K13 Homrogd	7	118	148	47	315	4	1	289	4	2	320
J06 K06 Igrici	52	199	146	48	437	4	4	396	16	4	445
J10 K05 Imola	12	34	17	6	67	1	1	40	1	-	69
J03 K04 Ináncs	5	120	228	63	406	4	6	375	6	2	416
J02 K03 Irota	8	28	19	4	58	-	1	34	-	1	59
J05 K05 Izsófalva	64	236	244	80	614	7	3	567	15	-	624
J10 K05 Jákfalva	7	41	61	35	144	-	-	132	-	-	144
J09 K09 Járdánháza	99	173	218	154	635	8	1	564	27	1	644
J10 K03 Jósza	34	51	54	36	166	1	8	96	4	2	175
J07 K07 Kács	16	163	117	38	331	3	-	216	1	-	334
J10 K05 Kánó	3	45	32	10	90	-	-	61	1	-	90
J03 K04 Kány	7	19	23	-	48	-	1	26	1	-	49
J01 K02 Karcsa	16	175	278	188	637	16	4	580	23	9	657
J01 K02 Karos	5	78	91	32	205	-	1	154	9	3	206
J14 K13 Kázsmárk	5	115	111	36	257	8	2	240	11	1	267
J04 K01 Kéked	19	63	40	9	123	3	5	68	1	2	131
J10 K09 Kelemér	35	61	63	17	173	1	2	146	1	3	176
J11 K10 Kenézlő	46	226	231	34	524	8	5	460	19	3	537
J03 K04 Keresztéte	3	17	7	1	28	-	-	16	-	-	28



4.3.2.1 A lakások és lakott üdülők szobaszám, tulajdonjelleg és használati jogcím szerint, 2011
(folytatás)

Terület	Szobaszám				Tulajdonjelleg			Használati jogcím			Lakás és lakott üdülő együtt
	1	2	3	4-	magán- személy	önkor- mányzat	más intéz- mény, szerve- zet	tulaj- donosi	bérleti	más jogcímű	
J15 K14 Kesznyéten	23	219	293	111	637	1	8	566	15	6	646
J10 K09 Királd	43	280	63	24	372	31	7	329	48	2	410
J15 K14 Kiscséc	2	24	14	10	50	-	-	48	-	-	50
J08 K08 Kisgyőr	70	213	204	156	622	14	7	556	15	7	643
J12 K11 Kishuta	1	36	71	45	140	1	12	96	9	-	153
J14 K13 Kiskinizs	5	41	61	19	126	-	-	109	-	-	126
J01 K02 Kiszóvágy	8	38	36	7	87	1	1	56	3	2	89
J09 K09 Kissikátor	8	22	49	51	128	1	1	111	4	-	130
J08 K08 Kistokaj	38	132	248	328	743	-	3	709	6	4	746
J02 K03 Komjáti	12	52	62	14	137	-	3	104	1	2	140
J11 K10 Komlóska	7	74	56	20	154	1	2	112	2	-	157
J08 K08 Kondó	15	75	82	45	215	1	1	189	5	3	217
J04 K01 Korlát	17	67	47	13	140	3	1	95	3	3	144
J12 K11 Kovácsvágás	25	90	81	24	220	-	-	183	9	-	220
J08 K08 Köröm	18	128	145	51	340	1	1	309	13	3	342
J03 K04 Krasznokvajda	4	64	94	41	192	8	3	155	3	2	203
J14 K13 Kupa	9	43	20	5	76	1	-	61	-	-	77
J05 K05 Kurityán	45	255	214	86	590	7	3	559	12	6	600
J01 K02 Lácacséke	13	77	32	11	126	4	3	89	5	9	133
J02 K03 Ládbesenyő	17	40	41	24	121	1	-	96	1	1	122
J02 K03 Lak	46	60	84	16	201	3	2	176	4	2	206
J13 K12 Legyesbénye	60	267	224	74	616	6	3	559	13	4	625
J14 K13 Léh	6	76	54	14	147	2	1	133	2	1	150
J09 K09 Lénárdaróc	16	70	45	27	158	-	-	120	1	1	158
J03 K04 Litka	7	33	4	2	46	-	-	17	-	-	46
J13 K12 Mád	100	373	404	264	1 116	18	7	911	34	14	1 141
J11 K10 Makkoshotyka	10	72	138	70	289	-	1	264	3	-	290
J08 K08 Mályi	80	352	474	602	1 485	3	20	1 370	35	10	1 508
J05 K05 Mályinka	32	83	85	50	247	-	3	177	4	-	250
J02 K03 Martonyi	12	96	53	23	181	1	2	139	4	1	184
J13 K12 Megyaszó	18	272	405	170	852	10	3	796	26	5	865
J03 K04 Méra	22	158	271	125	562	8	6	513	26	7	576
J02 K03 Meszes	3	56	49	9	114	2	1	83	-	-	117
J07 K07 Mezőnagymihály	24	213	164	101	487	4	11	406	8	7	502
J07 K07 Mezőnyárád	24	207	291	163	683	2	-	624	7	4	685
J13 K12 Mezőzombor	40	335	379	111	858	2	5	778	9	8	865
J12 K11 Mikóháza	4	65	87	77	227	5	1	195	7	-	233
J04 K01 Mogyoróska	1	50	39	16	104	1	1	38	2	-	106
J14 K13 Monaj	4	51	34	14	100	-	3	75	1	1	103
J13 K12 Monok	68	342	313	76	788	9	2	634	17	7	799
J05 K05 Múcsony	51	514	391	251	1 110	91	6	1 035	102	5	1 207
J15 K08 Muhi	10	51	81	66	203	1	4	180	2	1	208
J05 K05 Nagybarca	31	149	94	80	350	2	2	311	11	1	354
J15 K14 Nagycséc	21	95	122	47	282	2	1	267	1	-	285
J12 K11 Nagyhuta	2	17	14	6	37	1	1	29	2	2	39
J14 K13 Nagykinizs	8	51	51	17	126	1	-	108	1	-	127
J01 K02 Nagyrozvágy	7	137	112	34	284	3	3	239	8	4	290
J07 K07 Négyes	16	114	72	21	218	-	5	121	1	2	223
J09 K09 Nekézseny	25	117	120	76	333	1	4	293	5	1	338
J15 K14 Nemesbikk	23	155	139	51	361	2	5	316	11	3	368
J03 K04 Novajdrány	15	152	211	73	442	1	8	421	13	4	451



4.3.2.1 A lakások és lakott üdülők szobaszám, tulajdonjelleg és használati jogcím szerint, 2011

(folytatás)

Terület	Szobaszám				Tulajdonjelleg			Használati jogcím			Lakás és lakott üdülő együtt
	1	2	3	4–	magán- személy	önkor- mányzat	más intéz- mény, szerve- zet	tulaj- donosi	bérleti	más jogcímű	
					tulajdona						
J14 K13 Nyésta	3	28	3	1	34	–	1	19	–	1	35
J12 K11 Nyíri	12	75	75	17	175	–	4	134	2	2	179
J02 K03 Nyomár	6	50	49	26	129	2	–	110	1	1	131
J11 K10 Olaszliszka	35	262	270	154	704	12	5	587	38	10	721
J08 K08 Onga	44	342	662	526	1 544	20	10	1 476	24	7	1 574
J08 K08 Ónod	55	282	303	169	803	3	3	731	23	12	809
J05 K05 Ormosbánya	182	334	108	54	650	28	–	564	39	3	678
J15 K14 Oszlár	15	72	70	28	183	2	–	151	4	2	185
J01 K02 Pácín	27	205	271	94	585	3	9	495	21	7	597
J14 K04 Pamlény	–	36	3	2	41	–	–	20	–	–	41
J04 K01 Pányok	7	45	23	3	78	–	–	32	1	–	78
J08 K08 Parasznya	36	148	166	87	426	7	4	387	8	11	437
J04 K04 Pere	15	74	57	15	156	–	5	102	2	–	161
J03 K04 Percse	5	21	5	3	33	1	–	16	–	–	34
J02 K03 Perkupa	32	136	146	51	360	1	4	291	2	3	365
J13 K12 Prüggy	40	253	414	120	815	7	5	729	38	6	827
J12 K11 Pusztafalu	5	30	37	31	101	1	1	75	1	2	103
J03 K04 Pusztaradvány	2	32	25	10	69	–	–	64	–	–	69
J08 K08 Radostyán	18	67	85	51	220	–	1	203	2	1	221
J10 K05 Ragály	22	88	100	38	229	10	9	213	12	–	248
J02 K03 Rakaca	32	99	103	26	253	5	2	215	3	2	260
J02 K03 Rakacaszend	28	73	50	8	158	–	1	121	2	1	159
J14 K13 Rásonysápberencs	7	76	90	20	188	2	3	171	5	1	193
J13 K12 Rátka	12	99	215	96	417	2	3	377	6	2	422
J04 K01 Regéc	5	42	17	10	73	–	1	40	–	–	74
J08 K08 Répáshuta	3	39	89	54	180	–	5	152	3	1	185
J01 K02 Révleányvár	26	154	83	27	289	–	1	193	2	1	290
J01 K02 Ricse	35	257	246	92	613	11	6	540	32	5	630
J05 K05 Rudolftelep	28	171	81	15	268	25	2	231	37	–	295
J08 K08 Sajóecseg	21	128	187	91	426	–	1	390	3	–	427
J05 K05 Sajóalgóc	13	41	47	37	136	–	2	112	2	1	138
J08 K08 Sajóhidvég	23	108	142	58	328	2	1	294	11	3	331
J05 K05 Sajóivánka	9	54	74	76	213	–	–	203	3	1	213
J08 K08 Sajókápolna	21	62	47	27	155	–	2	135	3	1	157
J05 K05 Sajókaza	100	391	364	146	977	14	10	880	48	19	1 001
J08 K08 Sajókeresztúr	16	133	238	181	564	–	4	528	8	2	568
J08 K08 Sajólád	34	289	412	247	977	3	2	912	13	7	982
J08 K08 Sajólaszlófalva	15	49	51	42	155	1	1	129	5	3	157
J10 K09 Sajómercse	19	67	35	8	123	2	4	82	–	1	129
J10 K09 Sajónémeti	55	81	62	28	221	4	1	180	5	7	226
J15 K14 Sajóörös	17	113	177	218	524	–	1	498	3	–	525
J08 K08 Sajópálfala	7	55	152	69	281	1	1	265	1	2	283
J08 K08 Sajópetri	20	133	195	134	479	1	2	441	8	3	482
J10 K09 Sajópüspöki	25	75	64	34	193	2	3	160	6	2	198
J08 K08 Sajósenye	9	42	57	34	139	2	1	123	1	1	142
J15 K14 Sajószögged	42	215	325	344	919	3	4	854	13	5	926
J08 K08 Sajóvámos	24	188	356	208	769	3	4	715	7	6	776
J10 K09 Sajóvelezd	37	91	114	61	300	1	2	269	8	3	303
J07 K07 Sály	30	237	297	121	659	11	15	544	33	7	685
J11 K10 Sárzsadány	18	92	50	18	173	1	4	103	4	–	178
J09 K09 Sáta	68	237	148	61	506	6	2	416	11	4	514



4.3.2.1 A lakások és lakott üdülők szobaszám, tulajdonjelleg és használati jogcím szerint, 2011

(folytatás)

Terület	Szobaszám				Tulajdonjelleg			Használati jogcím			Lakás és lakott üdülő együtt
	1	2	3	4	magán- személy	önkor- mányzat	más intéz- mény, szerve- zet	tulaj- donosi	bérleti	más jogcímű	
J14 K13 Selyeb	6	76	69	13	162	–	2	149	5	1	164
J01 K02 Semjén	10	49	75	34	162	–	6	126	–	14	168
J10 K09 Serényfalva	20	167	117	59	335	2	26	301	29	1	363
J04 K01 Sima	1	6	9	5	21	–	–	10	–	1	21
J08 K12 Sóstófalva	9	56	36	10	111	–	–	80	2	–	111
J02 K03 Szakácsi	2	9	46	9	62	1	3	42	3	1	66
J15 K14 Szakáld	19	129	60	19	225	1	1	171	3	–	227
J03 K04 Szalaszend	17	152	128	73	363	7	–	328	11	2	370
J02 K03 Szalonna	12	108	156	94	359	5	6	338	15	1	370
J14 K04 Szászfá	6	46	27	4	83	–	–	47	–	1	83
J16 K15 Szegi	13	65	41	30	148	1	–	108	3	1	149
J16 K15 Szegilong	19	54	42	4	118	1	–	78	2	3	119
J03 K04 Szemere	14	57	52	19	133	7	2	101	7	10	142
J02 K03 Szendrőlád	19	139	220	53	428	1	2	407	8	2	431
J07 K07 Szentistván	31	300	485	323	1 130	4	5	996	13	5	1 139
J14 K13 Szentistvánhaksa	13	62	44	16	135	–	–	99	3	–	135
J02 K03 Szin	37	94	98	14	232	3	8	206	6	2	243
J02 K03 Szinpetri	15	34	37	13	98	–	1	77	–	2	99
J08 K08 Szirmabesenyő	32	320	752	567	1 664	–	7	1 561	12	8	1 671
J07 K07 Szomolya	46	198	270	195	694	2	13	576	30	2	709
J02 K03 Szögliget	26	161	160	46	385	2	6	264	2	1	393
J02 K03 Szőlősárdó	7	34	34	6	79	1	1	58	1	–	81
J10 K05 Szuhafő	6	32	37	11	84	1	1	58	1	–	86
J05 K05 Szuhakálló	19	162	130	79	385	1	4	339	10	4	390
J02 K03 Szuhogy	27	128	209	85	442	5	2	405	9	11	449
J16 K15 Taktabáj	3	120	78	15	210	2	4	170	9	1	216
J13 K12 Taktaharkány	45	298	619	360	1 308	5	9	1 200	20	7	1 322
J13 K12 Taktakenéz	35	144	147	91	412	2	3	337	30	12	417
J13 K12 Taktaszada	21	191	361	90	653	7	3	608	16	4	663
J04 K12 Tállya	119	423	314	98	923	10	21	751	47	9	954
J16 K15 Tarcal	66	512	433	284	1 259	19	17	1 109	52	6	1 295
J07 K07 Tard	26	160	240	149	565	4	6	489	7	4	575
J05 K05 Tardona	15	103	143	171	428	2	2	376	4	4	432
J04 K01 Telkibánya	47	149	132	39	338	2	27	214	9	5	367
J02 K03 Teresztenye	5	19	4	2	30	–	–	15	–	–	30
J07 K07 Tibolddaróc	78	253	217	124	661	10	1	545	20	4	672
J07 K06 Tiszabábolna	26	141	75	28	262	6	2	178	5	2	270
J01 K02 Tiszacsermely	10	104	83	18	209	2	4	162	11	6	215
J06 K06 Tiszadorogma	29	139	61	18	237	5	5	149	8	1	247
J01 K02 Tiszakarád	70	275	470	86	878	20	3	789	25	8	901
J06 K06 Tiszakeszi	65	444	410	112	1 002	11	18	902	33	3	1 031
J16 K15 Tiszaladány	20	137	135	34	320	–	6	253	4	2	326
J13 K12 Tiszalúc	69	564	802	430	1 844	4	17	1 674	37	12	1 865
J15 K14 Tiszapalkonya	38	213	246	130	619	2	6	539	9	9	627
J16 K15 Tiszatardos	12	87	59	14	169	1	2	92	4	2	172
J06 K06 Tiszatarján	38	220	194	54	499	3	4	460	9	3	506
J07 K06 Tiszavalk	8	98	62	9	175	–	2	116	1	1	177
J11 K10 Tolcsva	59	255	297	175	768	11	7	658	27	10	786
J02 K03 Tomor	14	65	25	16	117	1	2	95	3	3	120
J02 K03 Tornabarakony	3	35	4	2	43	–	1	11	1	–	44
J02 K03 Tornakápolna	5	20	8	1	33	–	1	7	–	–	34



4.3.2.1 A lakások és lakott üdülők szobaszám, tulajdonjelleg és használati jogcím szerint, 2011
(folytatás)

Terület	Szobaszám				Tulajdonjelleg			Használati jogcím			Lakás és lakott üdülő együtt
	1	2	3	4+	magán- személy	önkor- mányzat	más intéz- mény, szerve- zet	tulaj- donosi	bérleti	más jogcímű	
					tulajdona						
J02 K03 Tornanádaska	8	48	60	9	94	22	9	89	32	-	125
J02 K03 Tornaszentandrás	5	69	45	8	124	2	1	83	1	1	127
J02 K03 Tornaszentjakab	10	68	41	5	120	3	1	77	4	-	124
J04 K01 Tornyosnémeti	28	107	83	33	248	2	1	183	4	-	251
J10 K05 Trizs	12	39	40	19	110	-	-	86	-	-	110
J08 K12 Újcsanáros	17	104	157	56	328	3	3	266	6	6	334
J09 K09 Úppony	22	82	62	34	195	1	4	130	-	1	200
J05 K05 Vadna	15	69	64	82	228	-	2	211	6	2	230
J12 K11 Vágáshuta	15	61	32	4	110	2	-	36	-	1	112
J11 K10 Vajdácska	32	184	189	57	458	1	3	429	16	3	462
J11 K10 Vámosújfalú	18	92	145	71	324	2	-	298	6	1	326
J08 K08 Varbó	16	105	137	143	397	-	4	368	5	1	401
J02 K03 Varbóc	15	29	12	6	61	1	-	28	-	1	62
J07 K07 Vatta	13	145	141	75	369	5	-	324	5	2	374
J04 K01 Vilmány	29	206	152	34	416	5	-	369	15	11	421
J12 K11 Vilyvitány	15	93	47	20	173	1	1	96	3	3	175
J11 K10 Viss	21	188	91	20	311	3	6	248	11	11	320
J02 K03 Viszló	4	29	23	5	59	-	2	27	-	-	61
J04 K01 Vizsoly	23	130	135	40	320	5	3	264	9	6	328
J10 K05 Zádorfalva	19	76	53	16	161	3	-	140	3	-	164
J11 K10 Zalkod	11	61	50	8	126	3	1	108	3	4	130
J01 K02 Zemplénagárd	27	161	137	59	379	3	2	309	8	3	384
J02 K03 Ziliz	10	41	56	27	133	-	1	110	1	1	134
J10 K05 Zubogy	19	53	90	65	226	-	1	200	1	2	227
J04 K01 Zsujta	7	47	29	6	88	1	-	65	-	1	89
Megye összesen	24 517	116 442	94 890	48 252	271 789	9 031	3 281	236 802	16 002	2 747	284 101



4.3.2.2 A lakások és lakott üdülők építési év szerint, 2011

Terület	1946 előtt	1946– 1960	1961– 1970	1971– 1980	1981– 1990	1991– 2000	2001– 2005	2006– 2011	Összesen
Megyei jogú város	8 017	10 611	15 666	24 473	11 583	2 719	1 803	1 667	76 539
Többi város	13 700	16 233	18 120	23 657	15 649	4 099	2 123	1 662	95 243
Városok együtt	21 717	26 844	33 786	48 130	27 232	6 818	3 926	3 329	171 782
Községek, nagyközségek	24 031	23 135	17 745	17 278	16 438	7 989	3 214	2 489	112 319
Megye összesen	45 748	49 979	51 531	65 408	43 670	14 807	7 140	5 818	284 101
Járások									
J01 Cigándi	1 374	1 664	787	843	964	411	211	137	6 391
J02 Edelényi	2 664	2 691	2 067	2 084	1 786	832	214	257	12 595
J03 Encsi	1 606	1 250	1 101	1 203	1 245	607	353	260	7 625
J04 Gönci	3 174	1 332	1 088	1 040	1 003	588	271	249	8 745
J05 Kazincbarcikai	2 644	7 100	5 820	6 095	4 200	712	410	344	27 325
J06 Mezőcsáti	1 017	750	938	1 369	1 167	418	97	71	5 827
J07 Mezőkövesdi	4 588	3 581	3 156	3 412	2 882	1 027	469	335	19 450
J08 Miskolci	11 025	14 748	20 695	30 463	17 653	5 346	2 974	2 788	105 692
J09 Ózdi	3 764	5 892	4 908	4 617	2 231	479	208	120	22 219
J10 Putnoki	1 890	1 793	1 192	1 235	1 036	310	100	81	7 637
J11 Sárospataki	2 336	1 634	1 315	2 021	1 861	687	339	215	10 408
J12 Sátoraljaújhelyi	3 150	1 262	1 354	1 771	1 620	568	250	140	10 115
J13 Szerencsi	2 380	2 592	2 424	3 062	2 687	1 074	326	179	14 724
J14 Szikszói	1 741	975	928	1 039	945	407	209	114	6 358
J15 Tiszaújvárosi	806	1 526	2 913	4 116	1 628	988	577	435	12 989
J16 Tokaji	1 589	1 189	845	1 038	762	353	132	93	6 001
Statisztikai kistérségek									
K01 Abauj-Hegyközi	2 270	1 008	798	728	764	458	209	198	6 433
K02 Bodrogközi	1 455	1 770	817	891	1 043	444	228	141	6 789
K03 Edelényi	2 801	2 747	2 115	2 137	1 845	869	228	267	13 009
K04 Encsi	1 987	1 392	1 189	1 286	1 311	655	382	295	8 497
K05 Kazincbarcikai	2 569	6 352	5 180	5 410	3 598	646	379	299	24 433
K06 Mezőcsáti	1 047	832	971	1 353	1 103	398	94	63	5 861
K07 Mezőkövesdi	4 480	3 459	3 071	3 344	2 850	1 012	461	326	19 003
K08 Miskolci	11 344	15 936	21 707	31 410	18 514	5 486	3 041	2 862	110 300
K09 Ózdi	5 142	7 163	5 673	5 527	2 936	641	250	157	27 489
K10 Sárospataki	2 336	1 634	1 315	2 021	1 861	687	339	215	10 408
K11 Sátoraljaújhelyi	3 069	1 156	1 324	1 723	1 541	535	233	136	9 717
K12 Szerencsi	3 045	2 802	2 632	3 291	2 872	1 191	377	201	16 411
K13 Szikszói	1 762	996	961	1 089	990	428	212	118	6 556
K14 Tiszaújvárosi	852	1 543	2 933	4 160	1 680	1 004	575	447	13 194
K15 Tokaji	1 589	1 189	845	1 038	762	353	132	93	6 001
Népesség-nagyságcsoport									
Városok									
100 000–	8 017	10 611	15 666	24 473	11 583	2 719	1 803	1 667	76 539
50 000–99 999	–	–	–	–	–	–	–	–	–
30 000–49 999	1 982	3 317	3 475	3 736	1 550	220	135	75	14 490
20 000–29 999	297	2 939	3 179	3 709	2 250	191	166	114	12 845
15 000–19 999	4 099	2 013	3 957	6 042	3 188	1 138	636	467	21 540
10 000–14 999	1 415	1 715	1 586	2 178	1 940	482	289	231	9 836
5 000– 9 999	3 194	3 834	4 182	5 769	4 911	1 390	635	599	24 514
1 000– 4 999	2 713	2 415	1 741	2 223	1 810	678	262	176	12 018
Együtt	21 717	26 844	33 786	48 130	27 232	6 818	3 926	3 329	171 782



4.3.2.2 A lakások és lakott üdülők építési év szerint, 2011 (folytatás)

Terület	1946 előtt	1946– 1960	1961– 1970	1971– 1980	1981– 1990	1991– 2000	2001– 2005	2006– 2011	Összesen
Községek, nagyközségek									
10 000–14 999	–	–	–	–	–	–	–	–	–
5 000– 9 999	240	355	278	426	289	209	43	25	1 865
3 000– 4 999	1 058	1 896	1 899	2 261	2 118	805	294	289	10 620
2 000– 2 999	2 414	2 647	2 946	3 797	3 740	1 704	659	491	18 398
1 500– 1 999	3 943	4 348	3 080	2 983	3 035	1 319	592	382	19 682
1 000– 1 499	4 301	4 439	3 515	3 339	3 073	1 558	609	481	21 315
500– 999	5 613	5 079	3 335	2 838	2 778	1 415	540	482	22 080
200– 499	4 491	3 468	2 230	1 461	1 252	821	369	268	14 360
199 és kevesebb	1 971	903	462	173	153	158	108	71	3 999
Együtt	24 031	23 135	17 745	17 278	16 438	7 989	3 214	2 489	112 319
Összesen	45 748	49 979	51 531	65 408	43 670	14 807	7 140	5 818	284 101
Ebből:									
50 000–99 999	–	–	–	–	–	–	–	–	–
30 000–49 999	1 982	3 317	3 475	3 736	1 550	220	135	75	14 490
20 000–29 999	297	2 939	3 179	3 709	2 250	191	166	114	12 845
15 000–19 999	4 099	2 013	3 957	6 042	3 188	1 138	636	467	21 540
10 000–14 999	1 415	1 715	1 586	2 178	1 940	482	289	231	9 836
5 000– 9 999	3 434	4 189	4 460	6 195	5 200	1 599	678	624	26 379
3 000– 4 999	2 915	3 131	2 976	3 594	3 171	1 275	474	404	17 940
2 000– 2 999	3 202	3 785	3 543	4 581	4 417	1 880	725	547	22 680
1 500– 1 999	3 943	4 348	3 080	2 983	3 035	1 319	592	382	19 682
Települések adatai									
Megyeszékhely									
J08 K08 Miskolc	8 017	10 611	15 666	24 473	11 583	2 719	1 803	1 667	76 539
Többi város									
J04 K01 Abaújszántó	406	134	126	170	229	90	35	22	1 212
J08 K08 Alsózsolca	160	230	392	401	362	147	86	46	1 824
J09 K09 Borsodnádasd	381	490	241	120	90	19	4	4	1 349
J01 K02 Cigánd	118	183	165	245	301	61	26	19	1 118
J02 K03 Edelény	249	944	581	811	727	126	37	42	3 517
J08 K08 Emőd	266	439	352	389	328	103	42	34	1 953
J03 K04 Encs	220	177	394	585	528	169	112	75	2 260
J08 K08 Felsőzsolca	40	162	468	513	538	155	79	217	2 172
J04 K01 Gönc	349	99	107	135	130	42	20	20	902
J05 K05 Kazincbarcika	297	2 939	3 179	3 709	2 250	191	166	114	12 845
J06 K06 Mezőcsát	354	274	392	671	529	161	26	27	2 434
J07 K07 Mezőkeresztes	526	209	249	314	240	80	32	12	1 662
J07 K07 Mezőkövesd	1 968	753	1 055	1 659	1 339	409	215	146	7 544
J08 K08 Nyékládháza	118	246	343	427	443	156	68	51	1 852
J09 K09 Ózd	1 982	3 317	3 475	3 736	1 550	220	135	75	14 490
J12 K11 Pálháza	68	42	67	106	80	32	16	5	416
J10 K09 Putnok	608	601	315	583	357	59	16	13	2 552
J05 K05 Rudabánya	279	501	178	83	61	14	2	6	1 124
J08 K08 Sajóbáony	42	355	147	321	185	59	18	11	1 138
J05 K08 Sajószentpéter	372	1 163	968	922	822	167	73	78	4 565
J11 K10 Sárospatak	1 043	552	618	1 256	1 118	315	216	153	5 271
J12 K11 Sátoraljaújhely	2 088	554	953	1 377	1 189	349	118	66	6 694
J02 K03 Szendrő	201	216	261	329	204	145	34	28	1 418
J13 K12 Szerencs	655	512	655	924	748	192	77	46	3 809
J14 K13 Szikszó	524	249	290	465	351	122	92	48	2 141
J15 K14 Tiszaújváros	43	706	1 949	3 006	660	380	303	255	7 302
J16 K15 Tokaj	343	186	200	400	290	136	75	49	1 679
Községek, nagyközségek									
J04 K04 Abaújalpár	33	16	4	1	1	2	1	–	58
J04 K04 Abaújkér	109	53	32	29	19	22	11	16	291



4.3.2.2 A lakások és lakott üdülők építési év szerint, 2011 (folytatás)

Terület	1946 előtt	1946– 1960	1961– 1970	1971– 1980	1981– 1990	1991– 2000	2001– 2005	2006– 2011	Összesen
J14 K13 Abatújlak	57	11	6	3	2	–	1	1	81
J14 K13 Abatújszolnok	28	20	8	1	–	3	–	–	60
J04 K01 Abatújvár	96	14	5	9	3	8	5	–	140
J02 K03 Abod	66	26	30	4	5	5	–	1	137
J10 K03 Aggtelek	58	36	35	32	40	22	9	7	239
J05 K08 Alacska	78	51	51	35	52	10	2	1	280
J12 K02 Alsóberecki	48	78	25	37	57	24	11	2	282
J13 K12 Alsódobsza	41	43	16	23	10	8	7	2	150
J03 K04 Alsógagy	32	9	9	3	–	2	–	–	55
J12 K11 Alsóregmec	37	21	14	3	7	–	5	–	87
J10 K05 Alsószuha	11	36	57	35	17	9	5	2	172
J05 K05 Alsótelekes	19	43	21	5	–	–	4	–	92
J14 K13 Alsóvadász	105	66	64	57	101	39	10	5	447
J04 K01 Arka	38	3	5	4	3	4	5	4	66
J09 K09 Arló	203	305	259	149	130	53	17	4	1 120
J08 K08 Arnót	48	51	71	193	243	99	88	29	822
J06 K06 Ároktő	200	91	58	49	53	22	8	–	481
J14 K13 Aszaló	123	109	142	73	107	46	22	8	630
J03 K04 Baktakék	96	68	26	25	42	18	5	2	282
J02 K03 Balajt	28	49	30	21	7	11	1	1	148
J05 K05 Bánhorváti	120	117	126	87	89	22	8	10	579
J10 K09 Bánréve	160	115	82	76	71	30	6	3	543
J04 K01 Baskó	36	18	9	10	8	2	6	1	90
J02 K03 Becskeháza	24	4	2	2	–	1	–	–	33
J13 K12 Bekecs	96	110	130	178	230	136	45	29	954
J05 K05 Berente	61	204	81	17	9	9	6	11	398
J03 K04 Beret	37	24	7	2	5	6	4	6	91
J08 K08 Berzék	77	61	37	56	58	32	17	9	347
J01 K02 Bodroghalom	138	151	57	69	55	31	23	6	530
J16 K15 Bodrogkeresztúr	154	107	84	88	72	24	9	9	547
J16 K15 Bodrogkisfalud	138	68	56	67	58	27	7	9	430
J11 K10 Bodrogolaszi	73	94	40	59	52	44	16	7	385
J02 K03 Bódvalenke	21	13	9	–	–	4	3	9	59
J02 K03 Bódvarákó	58	17	1	–	–	3	–	–	79
J02 K03 Bódvaszilás	138	85	61	70	66	31	6	11	468
J07 K07 Bogács	142	221	108	160	150	93	50	40	964
J04 K01 Boldogkőújfalu	75	37	28	25	8	29	4	1	207
J04 K01 Boldogkőváralja	108	56	57	45	89	39	17	8	419
J02 K03 Boldva	87	167	111	164	144	71	15	31	790
J09 K09 Borsodbóta	76	132	65	30	22	15	3	1	344
J07 K07 Borsodgeszt	53	33	38	28	12	8	1	1	174
J07 K07 Borsodivánka	75	54	53	32	20	9	3	4	250
J09 K09 Borsodszentgyörgy	48	131	121	94	59	26	3	2	484
J02 K03 Borsodszirák	43	48	69	83	86	42	6	8	385
J12 K11 Bózsza	42	29	10	7	9	11	2	4	114
J08 K08 Bócs	115	62	152	232	198	117	52	22	950
J07 K07 Bükkábrány	79	191	130	102	117	42	15	15	691
J08 K08 Bükkaranyos	92	60	75	95	80	80	28	28	538
J09 K09 Bükkmogyorósd	23	43	20	6	7	1	1	1	102
J08 K08 Bükkzentkereszt	90	123	85	102	77	24	10	6	517
J07 K07 Bükkzsérc	101	100	99	88	61	27	17	18	511
J03 K04 Büttös	30	35	12	8	10	4	1	–	100
J03 K04 Csenyéte	13	38	18	–	1	3	2	–	75
J07 K07 Cserépfalu	170	92	114	84	78	27	18	20	603
J07 K07 Cserépváralja	31	73	46	24	20	9	7	9	219
J09 K09 Csernely	137	184	59	19	11	2	2	1	415



4.3.2.2 A lakások és lakott üdülők építési év szerint, 2011 (folytatás)

Terület	1946 előtt	1946– 1960	1961– 1970	1971– 1980	1981– 1990	1991– 2000	2001– 2005	2006– 2011	Összesen
J07 K07 Csincse	2	84	29	31	46	16	2	1	211
J03 K04 Csobád	49	57	58	22	36	27	7	9	265
J16 K15 Csobaj	92	102	38	30	43	12	1	2	320
J09 K09 Csokvaomány	96	200	67	36	11	3	3	1	417
J02 K03 Damak	13	22	27	16	10	10	–	4	102
J01 K02 Dámóc	63	69	25	8	2	10	2	4	183
J02 K03 Debréte	20	–	1	1	1	–	1	2	26
J05 K05 Dédestapolcsány	141	146	134	117	86	39	67	15	745
J03 K04 Detek	57	17	19	10	13	9	1	–	126
J09 K09 Domaháza	68	109	49	51	33	14	3	–	327
J10 K05 Dövény	24	31	23	22	14	2	2	2	120
J10 K09 Dubicsány	33	12	21	18	20	7	4	4	119
J07 K07 Egerlövő	136	51	21	14	28	23	3	–	276
J02 K03 Égerszög	26	7	11	1	–	–	–	–	45
J16 K15 Erdőbénye	328	158	84	78	42	41	9	8	748
J11 K10 Erdőhorváti	76	63	64	36	47	17	5	1	309
J03 K04 Fáj	34	18	8	1	1	18	7	4	91
J03 K04 Fancsal	44	44	10	19	19	5	3	6	150
J09 K09 Farkaslyuk	91	230	133	59	54	17	8	6	598
J12 K02 Felsőberecki	33	28	5	11	22	9	6	2	116
J04 K13 Felsődobsza	124	36	36	50	46	23	3	4	322
J03 K04 Felsőgagy	31	32	8	1	–	4	1	3	80
J10 K05 Felsőkelecsény	24	40	27	11	23	4	5	–	134
J10 K05 Felsőnyárad	37	130	59	67	58	28	6	4	389
J12 K11 Felsőregmec	46	9	2	–	6	8	11	6	88
J05 K05 Felsőtelekes	63	91	54	19	34	8	9	7	285
J14 K13 Felsővadász	75	22	25	22	17	11	1	4	177
J12 K11 Filkeháza	8	13	8	5	3	4	1	–	42
J04 K01 Fony	114	43	20	6	6	26	6	4	225
J03 K04 Forró	58	82	115	156	188	103	59	50	811
J03 K04 Fulókércs	58	15	11	4	5	11	9	–	113
J12 K11 Füzér	60	65	37	18	21	13	2	3	219
J12 K11 Füzérkajata	40	26	9	–	2	1	–	–	78
J12 K11 Füzérkomlós	32	20	9	25	33	3	6	5	133
J12 K11 Füzérradvány	136	26	12	10	10	5	6	2	207
J14 K13 Gadna	27	18	6	6	5	5	3	2	72
J03 K04 Gagypáti	11	1	1	–	–	–	–	1	14
J14 K13 Gagybátor	80	6	–	–	4	3	–	2	95
J14 K13 Gagyvendégi	29	31	23	13	2	2	1	–	101
J02 K03 Galvács	37	23	13	1	–	1	–	–	75
J03 K04 Garadna	55	52	32	19	11	4	7	4	184
J06 K06 Gelej	77	29	39	56	47	11	6	5	270
J08 K08 Gesztely	54	148	158	238	197	96	30	28	949
J04 K04 Gibárt	41	22	19	23	28	10	8	5	156
J15 K14 Girincs	61	56	42	31	33	33	17	15	288
J04 K12 Golop	81	48	60	38	38	14	6	3	288
J10 K09 Gömörszőlős	22	5	8	6	3	2	–	–	46
J04 K01 Göncruszka	93	67	76	35	14	12	6	12	315
J11 K10 Györgytarló	–	131	9	9	41	14	4	3	211
J14 K13 Halmaj	62	95	93	142	133	40	19	13	597
J02 K03 Hangács	61	56	43	35	25	18	1	3	242
J09 K09 Hangony	146	146	80	104	75	26	8	4	589
J11 K10 Háromhuta	33	24	9	3	3	2	1	1	76
J08 K08 Harsány	141	83	130	153	162	73	38	39	819
J02 K03 Hegymeg	25	9	9	1	2	7	–	2	55
J04 K01 Hejce	43	53	40	11	11	10	4	7	179



4.3.2.2 A lakások és lakott üdülők építési év szerint, 2011 (folytatás)

Terület	1946 előtt	1946– 1960	1961– 1970	1971– 1980	1981– 1990	1991– 2000	2001– 2005	2006– 2011	Összesen
J15 K14 Hejőbába	93	91	73	114	99	44	28	4	546
J15 K14 Hejőkeresztúr	44	58	98	79	70	36	12	11	408
J15 K14 Hejőkürt	27	23	32	40	10	12	2	4	150
J06 K14 Hejőpapi	78	40	52	84	96	35	11	17	413
J15 K14 Hejőszalonta	59	52	42	29	29	22	11	4	248
J11 K10 Herceghát	30	33	69	58	36	15	6	2	249
J04 K04 Hernádbüd	30	15	12	8	4	2	3	8	82
J04 K01 Hernádcéce	59	32	12	2	3	11	2	–	121
J08 K08 Hernádkak	22	49	52	112	146	93	37	40	551
J14 K13 Hernádkércs	39	33	19	9	22	10	3	1	136
J08 K08 Hernádnémeti	97	175	205	300	212	125	55	48	1 217
J03 K04 Hernádpetri	43	20	2	6	1	6	4	24	106
J03 K04 Hernádszentandrás	52	10	23	14	30	11	9	2	151
J04 K01 Hernádszurdok	54	18	8	3	8	5	4	1	101
J03 K04 Hernádvécse	94	58	34	20	11	20	31	19	287
J10 K09 Hét	49	65	47	17	25	2	–	–	205
J04 K01 Hidasnémeti	95	67	74	86	76	28	9	11	446
J02 K03 Hidvégardó	104	86	37	13	22	15	2	1	280
J12 K11 Hollóháza	47	84	71	93	82	28	11	9	425
J14 K13 Homrogd	86	63	30	28	73	29	10	1	320
J06 K06 Igrici	67	56	90	117	69	37	6	3	445
J10 K05 Imola	22	23	11	–	5	3	1	4	69
J03 K04 Ináncs	44	84	76	76	82	37	13	4	416
J02 K03 Irota	26	26	5	1	–	1	–	–	59
J05 K05 Izsófalva	122	201	121	82	82	5	3	8	624
J10 K05 Jákfalva	18	20	37	15	26	17	5	6	144
J09 K09 Járdánháza	166	190	117	62	59	28	13	9	644
J10 K03 Jósvalfő	79	20	13	21	19	15	5	3	175
J07 K07 Kács	32	104	78	54	39	17	7	3	334
J10 K05 Kánó	30	28	14	8	7	2	1	–	90
J03 K04 Kány	36	7	6	–	–	–	–	–	49
J01 K02 Karcsa	104	157	60	74	146	51	35	30	657
J01 K02 Karos	72	64	21	13	14	11	10	1	206
J14 K13 Kázsmárk	63	41	30	60	20	25	16	12	267
J04 K01 Kéked	55	46	19	2	2	3	2	2	131
J10 K09 Kelemér	62	24	30	16	27	7	3	7	176
J11 K10 Kenézlő	156	149	41	76	76	27	7	5	537
J03 K04 Keresztéte	28	–	–	–	–	–	–	–	28
J15 K14 Kesznyéten	99	103	79	137	97	77	29	25	646
J10 K09 Királd	129	139	15	16	103	4	–	4	410
J15 K14 Kiscsécs	8	4	8	10	4	14	2	–	50
J08 K08 Kisgyőr	145	105	98	78	109	59	27	22	643
J12 K11 Kishuta	35	44	27	19	12	12	1	3	153
J14 K13 Kiskinizs	19	19	27	27	18	7	4	5	126
J01 K02 Kisrosvágy	48	9	8	4	7	9	4	–	89
J09 K09 Kissikátor	25	48	19	12	12	10	1	3	130
J08 K08 Kistokaj	32	65	94	110	198	96	52	99	746
J02 K03 Komjáti	51	35	25	16	8	5	–	–	140
J11 K10 Komlóska	52	16	27	32	17	7	3	3	157
J08 K08 Kondó	45	40	55	20	35	14	4	4	217
J04 K01 Korlát	60	17	22	7	13	17	1	7	144
J12 K11 Kovácsvágás	99	37	29	12	12	20	9	2	220
J08 K08 Köröm	53	43	61	42	45	60	28	10	342
J03 K04 Krasznokvajda	84	38	8	12	33	23	1	4	203
J14 K13 Kupa	33	12	8	16	3	2	2	1	77
J05 K05 Kurityán	67	139	97	109	148	18	12	10	600



4.3.2.2 A lakások és lakott üdülők építési év szerint, 2011 (folytatás)

Terület	1946 előtt	1946– 1960	1961– 1970	1971– 1980	1981– 1990	1991– 2000	2001– 2005	2006– 2011	Összesen
J01 K02 Lácacséke	71	41	13	3	1	1	3	–	133
J02 K03 Ládbesenyő	27	38	13	21	15	3	4	1	122
J02 K03 Lak	57	22	25	11	46	34	9	2	206
J13 K12 Legyesbénye	93	149	114	113	102	34	12	8	625
J14 K13 Léh	24	47	38	10	15	12	3	1	150
J09 K09 Lénárdaróc	45	54	20	21	12	1	2	3	158
J03 K04 Litka	35	7	2	–	–	1	–	1	46
J13 K12 Mád	360	140	215	182	178	50	9	7	1 141
J11 K10 Makkoshotyka	33	74	42	42	47	35	6	11	290
J08 K08 Mályi	44	173	199	297	479	230	47	39	1 508
J05 K05 Mályinka	57	54	58	50	22	5	3	1	250
J02 K03 Martonyi	64	41	33	13	5	24	2	2	184
J13 K12 Megyaszó	140	141	126	183	152	90	25	8	865
J03 K04 Méra	121	131	55	92	89	38	33	17	576
J02 K03 Meszes	41	30	27	9	4	5	1	–	117
J07 K07 Mezőnagymihály	142	130	73	64	44	37	10	2	502
J07 K07 Mezőnyárad	123	155	140	122	98	26	13	8	685
J13 K12 Mezőzombor	93	209	174	189	144	48	7	1	865
J12 K11 Mikóháza	72	36	16	18	34	20	22	15	233
J04 K01 Mogyoróska	41	23	5	4	5	8	17	3	106
J14 K13 Monaj	47	10	10	10	7	13	3	3	103
J13 K12 Monok	223	221	101	90	100	26	14	24	799
J05 K05 Múcsony	89	251	222	471	114	34	12	14	1 207
J15 K08 Muhi	32	23	32	40	44	19	13	5	208
J05 K05 Nagybarca	125	59	52	41	52	18	–	7	354
J15 K14 Nagycsécs	38	44	59	68	48	15	9	4	285
J12 K11 Nagyhuta	15	14	1	3	–	4	–	2	39
J14 K13 Nagykinizs	48	11	26	15	13	9	3	2	127
J01 K02 Nagyrosvágy	51	88	47	44	46	7	5	2	290
J07 K07 Négyes	59	82	43	11	8	11	2	7	223
J09 K09 Nekézseny	68	111	63	41	37	12	2	4	338
J15 K14 Nemesbikk	96	56	47	58	54	23	22	12	368
J03 K04 Novajidrány	83	72	84	74	72	39	21	6	451
J14 K13 Nyésta	30	4	1	–	–	–	–	–	35
J12 K11 Nyíri	52	60	16	16	22	6	4	3	179
J02 K03 Nyomár	37	26	17	19	18	6	5	3	131
J11 K10 Olaszliszka	216	102	111	110	110	52	17	3	721
J08 K08 Onga	151	231	209	239	444	130	88	82	1 574
J08 K08 Ónod	170	61	118	202	131	75	27	25	809
J05 K05 Ormosbánya	252	291	44	21	31	28	9	2	678
J15 K14 Oszlár	37	41	36	35	15	16	4	1	185
J01 K02 Pácin	159	136	41	71	97	42	19	32	597
J14 K04 Pamlény	34	6	1	–	–	–	–	–	41
J04 K01 Pányok	54	11	6	–	–	2	3	2	78
J08 K08 Parasznya	56	105	86	68	90	22	5	5	437
J04 K04 Pere	65	21	18	22	13	10	6	6	161
J03 K04 Percse	22	9	3	–	–	–	–	–	34
J02 K03 Perkupa	126	80	53	32	42	21	6	5	365
J13 K12 Prügy	79	170	117	181	197	64	17	2	827
J12 K11 Pusztafalu	22	26	25	3	15	4	5	3	103
J03 K04 Puzstaradvány	29	21	5	–	1	4	4	5	69
J08 K08 Radostyán	43	54	28	31	32	20	5	8	221
J10 K05 Ragály	61	39	40	40	43	14	5	6	248
J02 K03 Rakaca	74	76	46	38	15	5	4	2	260
J02 K03 Rakacaszend	73	18	27	18	7	7	6	3	159
J14 K13 Rásonysápberencs	41	43	23	36	18	19	11	2	193



4.3.2.2 A lakások és lakott üdülők építési év szerint, 2011 (folytatás)

Terület	1946 előtt	1946– 1960	1961– 1970	1971– 1980	1981– 1990	1991– 2000	2001– 2005	2006– 2011	Összesen
J13 K12 Rátka	55	68	114	86	65	22	8	4	422
J04 K01 Regéc	31	20	8	2	5	2	4	2	74
J08 K08 Répáshuta	23	82	29	22	12	14	–	3	185
J01 K02 Révleányvár	100	129	38	8	2	10	2	1	290
J01 K02 Ricse	160	202	95	60	48	49	11	5	630
J05 K05 Rudolftelep	47	161	9	21	42	9	2	4	295
J08 K08 Sajóecseg	78	75	84	91	37	29	16	17	427
J05 K05 Sajógalgóc	36	28	25	13	21	9	2	4	138
J08 K08 Sajóhidvég	52	43	51	72	62	24	17	10	331
J05 K05 Sajóivánka	35	27	24	30	39	34	7	17	213
J08 K08 Sajókápolna	27	25	41	31	14	12	6	1	157
J05 K05 Sajókaza	230	290	167	149	127	28	4	6	1 001
J08 K08 Sajókeresztúr	56	72	149	109	103	45	21	13	568
J08 K08 Sajólád	100	137	171	192	213	94	46	29	982
J08 K08 Sajólaszlófalva	20	28	41	23	27	9	6	3	157
J10 K09 Sajómercse	46	60	16	6	1	–	–	–	129
J10 K09 Sajónémeti	71	59	53	32	6	5	–	–	226
J15 K14 Sajóörös	33	48	55	91	94	83	51	70	525
J08 K08 Sajópálfala	31	27	59	77	51	27	7	4	283
J08 K08 Sajópetri	72	72	79	74	93	53	24	15	482
J10 K09 Sajópuspóki	69	42	38	29	12	5	2	1	198
J08 K08 Sajósenye	20	20	24	20	31	13	4	10	142
J15 K14 Sajószögged	45	78	125	219	255	145	42	17	926
J08 K08 Sajóvámos	119	103	122	167	162	59	28	16	776
J10 K09 Sajóvelezd	87	37	59	46	50	16	3	5	303
J07 K07 Sály	126	143	165	104	96	33	9	9	685
J11 K10 Sárzadsány	104	22	9	9	10	13	8	3	178
J09 K09 Sata	150	145	85	54	55	24	1	–	514
J14 K13 Selyeb	56	30	25	23	18	5	4	3	164
J01 K02 Semjén	66	69	10	1	3	6	13	–	168
J10 K09 Serényfalva	42	112	81	65	30	25	8	–	363
J04 K01 Sima	4	6	5	3	3	–	–	–	21
J08 K12 Sóstófalva	52	12	12	3	13	9	8	2	111
J02 K03 Szakácsi	39	8	5	1	8	2	2	1	66
J15 K14 Szakáld	31	34	77	24	34	21	6	–	227
J03 K04 Szalaszend	76	74	62	45	59	31	10	13	370
J02 K03 Szalonna	71	48	42	70	85	26	12	16	370
J14 K04 Szászfa	69	9	2	–	1	2	–	–	83
J16 K15 Szegi	31	58	15	13	9	11	7	5	149
J16 K15 Szegilong	46	23	15	12	10	7	1	5	119
J03 K04 Szemere	34	50	13	9	8	14	9	5	142
J02 K03 Szendrőlád	22	62	99	63	69	87	12	17	431
J07 K07 Szentistván	291	259	210	141	167	50	10	11	1 139
J14 K13 Szentistvánbaksa	42	20	31	23	15	3	1	–	135
J02 K03 Szin	90	34	31	28	17	23	6	14	243
J02 K03 Szinpetri	41	17	8	15	6	6	2	4	99
J08 K08 Szirmabesenyő	126	211	412	360	346	96	35	85	1 671
J07 K07 Szomolya	107	263	128	59	90	32	22	8	709
J02 K03 Szögliget	144	58	72	60	38	14	3	4	393
J02 K03 Szőlősárdó	35	21	19	2	2	1	1	–	81
J10 K05 Szuhafő	36	10	12	4	10	9	4	1	86
J05 K05 Szuhakálló	78	176	56	37	23	13	4	3	390
J02 K03 Szuhogy	80	103	83	67	55	37	14	10	449
J16 K15 Taktabáj	80	74	16	13	14	14	5	–	216
J13 K12 Taktaharkány	118	260	226	296	266	109	36	11	1 322
J13 K12 Taktakenéz	83	87	73	54	43	46	21	10	417



4.3.2.2 A lakások és lakott üdülők építési év szerint, 2011 (folytatás)

Terület	1946 előtt	1946– 1960	1961– 1970	1971– 1980	1981– 1990	1991– 2000	2001– 2005	2006– 2011	Összesen
J13 K12 Taktaszada	104	127	85	137	163	40	5	2	663
J04 K12 Tállya	421	113	109	141	90	47	24	9	954
J16 K15 Tarcal	230	246	278	279	173	71	13	5	1 295
J07 K07 Tard	83	168	130	95	59	28	10	2	575
J05 K05 Tardona	22	132	120	62	62	24	5	5	432
J04 K01 Telkibánya	107	80	56	41	16	23	9	35	367
J02 K03 Terezténye	17	5	5	–	–	–	1	2	30
J07 K07 Tibolddaróc	120	209	115	97	92	20	14	5	672
J07 K06 Tiszabábolna	82	90	42	28	10	7	4	7	270
J01 K02 Tiszacsermely	33	76	30	12	20	19	19	6	215
J06 K06 Tiszadorogma	79	60	28	24	34	14	4	4	247
J01 K02 Tiszakarád	69	192	124	184	198	76	30	28	901
J06 K06 Tiszakeszi	87	143	205	254	210	91	26	15	1 031
J16 K15 Tiszaladány	109	83	38	50	36	7	2	1	326
J13 K12 Tiszalúc	240	355	278	426	289	209	43	25	1 865
J15 K14 Tiszapalkonya	60	109	159	135	82	48	26	8	627
J16 K15 Tiszatardos	38	84	21	8	15	3	3	–	172
J06 K06 Tiszatarján	75	57	74	114	129	47	10	–	506
J07 K06 Tiszavalk	26	32	43	40	22	8	4	2	177
J11 K10 Tolcsva	212	78	104	180	137	65	7	3	786
J02 K03 Tomor	60	32	8	2	7	4	3	4	120
J02 K03 Tornabarakony	39	3	1	–	–	1	–	–	44
J02 K03 Tornakápolna	20	7	2	1	–	2	2	–	34
J02 K03 Tornanádaska	24	18	28	17	10	4	1	23	125
J02 K03 Tornaszentandrás	58	41	17	6	1	3	1	–	127
J02 K03 Tornaszentjakab	63	24	24	2	2	6	3	–	124
J04 K01 Tornyosnémeti	113	38	22	20	31	14	12	1	251
J10 K05 Trizs	30	17	22	13	17	10	1	–	110
J08 K12 Újcsanáros	111	37	27	47	44	47	13	8	334
J09 K09 Úppony	59	57	35	23	14	8	2	2	200
J05 K05 Vadna	54	36	33	15	34	27	10	21	230
J12 K11 Vágáshuta	54	12	11	7	2	10	8	8	112
J11 K10 Vajdacska	114	102	48	52	80	32	22	12	462
J11 K10 Vámosújfalu	39	50	69	66	66	19	12	5	326
J08 K08 Varbó	20	72	113	83	70	31	9	3	401
J02 K03 Varbóc	23	19	9	1	2	1	7	–	62
J07 K07 Vatta	114	85	47	61	46	15	1	5	374
J04 K01 Vilmány	88	68	38	51	62	57	20	37	421
J12 K11 Vilyvitány	116	38	7	1	2	5	6	–	175
J11 K10 Viss	108	106	41	20	15	22	7	1	320
J02 K03 Viszló	45	6	6	1	2	–	1	–	61
J04 K01 Vizsoly	103	42	42	52	36	23	14	16	328
J10 K05 Zádorfalva	41	38	33	20	16	7	7	2	164
J11 K10 Zalkod	47	38	14	13	6	8	2	2	130
J01 K02 Zemplénagárd	122	98	53	47	24	28	9	3	384
J02 K03 Ziliz	16	21	41	18	23	14	–	1	134
J10 K05 Zubogy	41	54	44	37	36	6	2	7	227
J04 K01 Zsujta	48	16	8	5	3	3	4	2	89
Megye összesen	45 748	49 979	51 531	65 408	43 670	14 807	7 140	5 818	284 101



4.3.3 A lakások mérete: alapterület, szobaszám

4.3.3.1 A lakások és lakott üdülők alapterület szerint, 2011

Terület	-29	30-39	40-49	50-59	60-79	80-99	100-	Összesen	Egy lakásra jutó alapterület, m ²
	m ² alapterületű lakás								
Megyei jogú város	3 797	9 519	6 723	25 113	14 986	6 733	9 668	76 539	65
Többi város	1 253	5 471	7 491	22 093	18 429	16 736	23 770	95 243	77
Városok együtt	5 050	14 990	14 214	47 206	33 415	23 469	33 438	171 782	71
Községek, nagyközségek	705	2 145	4 882	9 333	25 565	31 014	38 675	112 319	87
Megye összesen	5 755	17 135	19 096	56 539	58 980	54 483	72 113	284 101	78
Járások									
J01 Cigándi	12	62	220	469	1 600	1 851	2 177	6 391	87
J02 Edelényi	60	215	505	1 395	3 006	3 444	3 970	12 595	85
J03 Encsi	23	63	213	695	1 872	2 022	2 737	7 625	88
J04 Gönci	51	169	380	819	2 166	2 407	2 753	8 745	84
J05 Kazincbarcikai	529	2 143	3 214	7 798	5 098	3 534	5 009	27 325	70
J06 Mezőcsáti	30	98	254	624	1 276	1 758	1 787	5 827	84
J07 Mezőkövesdi	107	376	852	2 137	4 741	5 452	5 785	19 450	84
J08 Miskolci	3 990	10 108	7 665	27 073	19 928	14 733	22 195	105 692	73
J09 Ózdi	487	1 413	1 937	5 346	4 952	3 621	4 463	22 219	73
J10 Putnoki	80	215	480	1 254	1 599	1 777	2 232	7 637	82
J11 Sárospataki	45	305	566	1 250	2 102	2 499	3 641	10 408	87
J12 Sátoraljajújhelyi	81	560	738	1 687	2 307	2 032	2 710	10 115	81
J13 Szerencsi	36	202	449	1 244	2 969	4 120	5 704	14 724	89
J14 Szikszói	15	84	226	568	1 642	1 746	2 077	6 358	87
J15 Tiszaújvárosi	180	969	1 116	3 598	2 124	1 991	3 011	12 989	74
J16 Tokaji	29	153	281	582	1 598	1 496	1 862	6 001	84
Statisztikai kistérségek									
K01 Abaúj-Hegyközi	33	121	236	550	1 606	1 836	2 051	6 433	85
K02 Bodrogközi	13	69	229	488	1 692	1 957	2 341	6 789	87
K03 Edelényi	65	227	532	1 410	3 079	3 545	4 151	13 009	85
K04 Encsi	31	84	255	774	2 107	2 250	2 996	8 497	87
K05 Kazincbarcikai	515	1 968	2 720	7 029	4 473	3 239	4 489	24 433	70
K06 Mezőcsáti	29	99	265	635	1 340	1 759	1 734	5 861	83
K07 Mezőkövesdi	105	367	815	2 080	4 590	5 346	5 700	19 003	84
K08 Miskolci	4 010	10 307	8 208	27 978	20 959	15 511	23 327	110 300	73
K09 Ózdi	547	1 584	2 311	6 432	5 986	4 766	5 863	27 489	74
K10 Sárospataki	45	305	566	1 250	2 102	2 499	3 641	10 408	87
K11 Sátoraljajújhelyi	80	553	729	1 668	2 215	1 926	2 546	9 717	80
K12 Szerencsi	52	234	579	1 437	3 384	4 542	6 183	16 411	88
K13 Szikszói	18	90	236	599	1 671	1 784	2 158	6 556	87
K14 Tiszaújvárosi	183	974	1 134	3 627	2 178	2 027	3 071	13 194	74
K15 Tokaji	29	153	281	582	1 598	1 496	1 862	6 001	84
Népesség-nagyságcsoport									
Városok									
100 000-	3 797	9 519	6 723	25 113	14 986	6 733	9 668	76 539	65
50 000-99 999	-	-	-	-	-	-	-	-	-
30 000-49 999	348	1 145	1 376	4 528	2 977	1 835	2 281	14 490	68
20 000-29 999	399	1 415	1 930	5 597	1 848	483	1 173	12 845	60
15 000-19 999	249	1 538	1 853	5 715	4 453	3 497	4 235	21 540	73
10 000-14 999	59	426	933	1 743	1 944	1 809	2 922	9 836	82
5 000- 9 999	131	461	918	3 025	4 514	6 239	9 226	24 514	89
1 000- 4 999	67	486	481	1 485	2 693	2 873	3 933	12 018	84
Együtt	5 050	14 990	14 214	47 206	33 415	23 469	33 438	171 782	71



4.3.3.1 A lakások és lakott üdülők alapterület szerint, 2011 (folytatás)

Terület	-29	30-39	40-49	50-59	60-79	80-99	100-	Összesen	Egy lakásra jutó alapterület, m ²
	m ² alapterületű lakás								
Községek, nagyközségek									
10 000-14 999	-	-	-	-	-	-	-	-	-
5 000- 9 999	2	13	32	96	342	574	806	1 865	92
3 000- 4 999	93	207	323	832	1 780	2 936	4 449	10 620	92
2 000- 2 999	86	225	539	1 248	3 420	5 249	7 631	18 398	91
1 500- 1 999	140	500	1 096	1 636	4 453	5 279	6 578	19 682	85
1 000- 1 499	116	351	935	1 771	4 813	6 135	7 194	21 315	87
500- 999	153	485	1 042	2 070	5 499	5 915	6 916	22 080	84
200- 499	88	296	714	1 284	3 966	3 798	4 214	14 360	83
199 és kevesebb	27	68	201	396	1 292	1 128	887	3 999	80
Együtt	705	2 145	4 882	9 333	25 565	31 014	38 675	112 319	87
Összesen	5 755	17 135	19 096	56 539	58 980	54 483	72 113	284 101	78
Ebből:									
50 000-99 999	-	-	-	-	-	-	-	-	-
30 000-49 999	348	1 145	1 376	4 528	2 977	1 835	2 281	14 490	68
20 000-29 999	399	1 415	1 930	5 597	1 848	483	1 173	12 845	60
15 000-19 999	249	1 538	1 853	5 715	4 453	3 497	4 235	21 540	73
10 000-14 999	59	426	933	1 743	1 944	1 809	2 922	9 836	82
5 000- 9 999	133	474	950	3 121	4 856	6 813	10 032	26 379	89
3 000- 4 999	136	342	582	1 638	3 535	4 853	6 854	17 940	89
2 000- 2 999	110	574	759	1 917	4 306	6 079	8 935	22 680	89
1 500- 1 999	140	500	1 096	1 636	4 453	5 279	6 578	19 682	85
Települések adatai									
Megyeszékhely									
J08 K08 Miskolc	3 797	9 519	6 723	25 113	14 986	6 733	9 668	76 539	65
Többi város									
J04 K01 Abatújszántó	5	18	35	96	228	349	481	1 212	90
J08 K08 Alsószolca	6	25	79	90	310	517	797	1 824	93
J09 K09 Borsodnádásd	17	43	109	221	440	270	249	1 349	75
J01 K02 Cigánd	-	11	26	53	167	302	559	1 118	95
J02 K03 Edelény	10	39	96	521	760	819	1 272	3 517	88
J08 K08 Emőd	12	35	79	153	443	590	641	1 953	86
J03 K04 Encs	12	19	76	330	360	497	966	2 260	90
J08 K08 Felsőszolca	12	35	48	65	220	585	1 207	2 172	102
J04 K01 Gönc	8	27	32	79	221	225	310	902	87
J05 K05 Kazincbarcika	399	1 415	1 930	5 597	1 848	483	1 173	12 845	60
J06 K06 Mezőcsát	14	46	79	275	504	722	794	2 434	85
J07 K07 Mezőkeresztes	3	14	48	200	391	480	526	1 662	85
J07 K07 Mezőkövesd	41	198	312	1 025	1 916	2 024	2 028	7 544	82
J08 K08 Nyékládháza	18	45	62	102	327	537	761	1 852	93
J09 K09 Ózd	348	1 145	1 376	4 528	2 977	1 835	2 281	14 490	68
J12 K11 Pálháza	-	2	2	10	52	126	224	416	101
J10 K09 Putnok	27	78	162	745	417	486	637	2 552	78
J05 K05 Rudabánya	16	164	110	197	267	164	206	1 124	69
J08 K08 Sajóbábony	-	147	52	340	231	139	229	1 138	69
J05 K08 Sajószentpéter	27	200	561	888	1 058	754	1 077	4 565	75
J11 K10 Sárospatak	32	226	372	855	886	1 055	1 845	5 271	87
J12 K11 Sátoraljaújhely	64	487	652	1 477	1 571	1 096	1 347	6 694	75
J02 K03 Szendrő	3	9	21	131	296	446	512	1 418	88
J13 K12 Szerencs	16	86	142	520	733	924	1 388	3 809	88
J14 K13 Szikszó	4	53	95	224	440	562	763	2 141	89
J15 K14 Tiszaújváros	144	853	889	3 213	966	377	860	7 302	63
J16 K15 Tokaj	15	51	46	158	400	372	637	1 679	89



4.3.3.1 A lakások és lakott üdülők alapterület szerint, 2011 (folytatás)

Terület	-29	30-39	40-49	50-59	60-79	80-99	100-	Összesen	Egy lakásra jutó alapterület, m ²
	m ² alapterületű lakás								
Községek, nagyközségek									
J04 K04 Abaújalpár	2	5	13	14	8	6	10	58	64
J04 K04 Abaújkér	1	4	9	21	78	85	93	291	86
J14 K13 Abaújlak	1	-	4	21	29	16	10	81	71
J14 K13 Abaújszolnok	-	1	-	2	18	19	20	60	85
J04 K01 Abaújvár	1	3	9	17	57	30	23	140	78
J02 K03 Abod	-	-	1	4	27	48	57	137	94
J10 K03 Aggtelek	3	4	8	7	39	58	120	239	93
J05 K08 Alacska	2	7	12	34	59	72	94	280	87
J12 K02 Alsóberecki	-	6	6	12	63	83	112	282	92
J13 K12 Alsódobsza	-	4	11	17	42	33	43	150	82
J03 K04 Alsógagy	-	-	2	5	10	18	20	55	95
J12 K11 Alsóregmec	-	-	1	1	16	38	31	87	97
J10 K05 Alsószuha	-	-	5	13	38	46	70	172	90
J05 K05 Alsótelekes	-	-	3	5	33	34	17	92	80
J14 K13 Alsóvadász	1	5	5	17	101	150	168	447	91
J04 K01 Arka	-	-	4	7	18	20	17	66	82
J09 K09 Arló	34	44	64	121	242	268	347	1 120	82
J08 K08 Arnót	-	4	15	21	75	181	526	822	108
J06 K06 Ároktő	-	5	30	90	147	144	65	481	75
J14 K13 Aszaló	2	5	31	59	131	182	220	630	87
J03 K04 Baktakék	-	-	7	22	93	78	82	282	84
J02 K03 Balajt	-	1	2	13	46	49	37	148	83
J05 K05 Bánhorváti	8	11	36	40	105	143	236	579	92
J10 K09 Bánréve	5	8	24	54	116	153	183	543	88
J04 K01 Baskó	-	-	1	4	20	27	38	90	95
J02 K03 Becskeháza	-	1	-	4	8	4	16	33	89
J13 K12 Bekecs	5	11	31	47	175	260	425	954	93
J05 K05 Berente	4	11	54	106	74	90	59	398	71
J03 K04 Beret	-	1	2	9	46	23	10	91	76
J08 K08 Berzék	2	9	8	24	72	87	145	347	90
J01 K02 Bodroghalom	-	1	26	40	175	184	104	530	80
J16 K15 Bodrogkeresztúr	2	17	12	40	107	155	214	547	89
J16 K15 Bodrogkisfalud	4	8	14	28	117	120	139	430	85
J11 K10 Bodrogolaszi	-	7	18	30	97	119	114	385	86
J02 K03 Bódvalenke	-	1	2	3	27	21	5	59	77
J02 K03 Bódvarákó	-	2	3	18	42	10	4	79	68
J02 K03 Bódvaszilás	-	2	7	11	111	176	161	468	91
J07 K07 Bogács	13	22	57	89	244	221	318	964	86
J04 K01 Boldogkőújfalu	-	-	3	8	48	67	81	207	88
J04 K01 Boldogkőváralja	2	2	4	16	80	159	156	419	93
J02 K03 Boldva	2	10	68	65	158	225	262	790	87
J09 K09 Borsodbóta	3	10	19	48	95	91	78	344	80
J07 K07 Borsodgeszt	-	2	14	31	52	37	38	174	78
J07 K07 Borsodivánka	1	3	6	17	71	79	73	250	88
J09 K09 Borsodszentgyörgy	1	4	15	34	115	94	221	484	89
J02 K03 Borsodszirák	-	8	8	29	64	117	159	385	92
J12 K11 Bózsza	-	-	2	8	28	27	49	114	97
J08 K08 Bócs	7	10	33	99	196	226	379	950	89
J07 K07 Bükkábrány	1	3	16	31	147	234	259	691	92
J08 K08 Bükkaranyos	10	21	26	30	118	129	204	538	91
J09 K09 Bükkmogyoród	2	2	6	13	29	36	14	102	73
J08 K08 Bükkzentkereszt	3	8	26	29	94	159	198	517	90
J07 K07 Bükkzserc	3	6	14	35	115	124	214	511	91
J03 K04 Büttös	1	2	4	13	35	18	27	100	80



4.3.3.1 A lakások és lakott üdülők alapterület szerint, 2011 (folytatás)

Terület	-29	30-39	40-49	50-59	60-79	80-99	100-	Összesen	Egy lakásra jutó alapterület, m ²
	m ² alapterületű lakás								
J03 K04 Csenyété	3	5	6	9	32	17	3	75	62
J07 K07 Cserépfalu	6	11	48	76	127	145	190	603	84
J07 K07 Cserépváralfa	2	13	14	26	55	48	61	219	80
J09 K09 Csernely	15	6	36	45	121	98	94	415	78
J07 K07 Csincse	-	7	8	16	43	90	47	211	83
J03 K04 Csobád	-	2	5	12	85	76	85	265	87
J16 K15 Csobaj	1	6	41	50	84	65	73	320	76
J09 K09 Csokvaomány	19	32	22	38	88	99	119	417	79
J02 K03 Damak	-	3	5	3	26	32	33	102	83
J01 K02 Dámóc	-	-	7	18	63	47	48	183	84
J02 K03 Debréte	-	-	2	1	8	5	10	26	89
J05 K05 Dédestapolcsány	31	34	51	45	141	200	243	745	83
J03 K04 Detek	-	-	11	7	39	39	30	126	81
J09 K09 Domaháza	6	11	25	31	64	75	115	327	85
J10 K05 Dövény	2	2	5	12	27	42	30	120	83
J10 K09 Dubicsány	1	3	2	5	23	33	52	119	98
J07 K07 Egerlövő	1	3	13	34	84	81	60	276	79
J02 K03 Égerszög	-	2	3	7	14	10	9	45	75
J16 K15 Erdőbénye	3	32	44	69	211	213	176	748	81
J11 K10 Erdőhorváti	3	6	6	20	82	89	103	309	86
J03 K04 Fáj	-	3	7	7	41	23	10	91	72
J03 K04 Fancsal	-	-	-	3	28	60	59	150	94
J09 K09 Farkaslyuk	2	64	67	71	191	112	91	598	73
J12 K02 Felsőberecki	1	1	3	7	29	23	52	116	100
J04 K13 Felsődobsza	3	6	12	34	73	91	103	322	83
J03 K04 Felsőgagy	-	1	4	12	28	15	20	80	86
J10 K05 Felsőkelecsény	-	4	4	11	37	33	45	134	88
J10 K05 Felsőnyárád	1	3	20	34	103	109	119	389	86
J12 K11 Felsőregmec	-	1	-	-	16	38	33	88	93
J05 K05 Felsőtelekes	-	25	7	19	83	86	65	285	81
J14 K13 Felsővadász	2	2	6	22	64	37	44	177	80
J12 K11 Filkeháza	1	4	1	5	12	9	10	42	76
J04 K01 Fony	6	11	12	20	76	50	50	225	78
J03 K04 Forró	1	2	2	43	157	228	378	811	95
J03 K04 Fulókércs	-	-	1	11	58	27	16	113	79
J12 K11 Füzér	-	-	8	15	62	63	71	219	90
J12 K11 Füzérkajata	1	1	1	3	15	24	33	78	93
J12 K11 Füzérkamlós	1	-	2	6	18	27	79	133	114
J12 K11 Füzérradvány	2	24	6	31	45	51	48	207	75
J14 K13 Gadna	-	-	1	3	16	31	21	72	87
J03 K04 Gagyapáti	-	-	2	1	8	3	-	14	66
J14 K13 Gagybátor	-	-	4	13	45	19	14	95	82
J14 K13 Gagyvendégi	-	-	10	16	44	22	9	101	71
J02 K03 Galvács	-	-	3	8	19	24	21	75	83
J03 K04 Garadna	-	4	-	14	37	65	64	184	89
J06 K06 Gelej	1	2	9	27	57	81	93	270	85
J08 K08 Gesztely	5	11	13	55	150	307	408	949	92
J04 K04 Gibárt	-	1	7	9	35	34	70	156	91
J15 K14 Girincs	1	2	12	18	89	76	90	288	86
J04 K12 Golop	-	5	15	35	87	60	86	288	80
J10 K09 Gömörszőlős	-	-	4	6	8	14	14	46	84
J04 K01 Göncruszka	-	7	14	35	97	58	104	315	82
J11 K10 Györgyarló	-	-	3	25	69	77	37	211	80
J14 K13 Halmaj	1	4	8	36	109	158	281	597	95
J02 K03 Hangács	4	17	18	35	47	58	63	242	76



4.3.3.1 A lakások és lakott üdülők alapterület szerint, 2011 (folytatás)

Terület	-29	30-39	40-49	50-59	60-79	80-99	100-	Összesen	Egy lakásra jutó alapterület, m ²
	m ² alapterületű lakás								
J09 K09 Hangony	6	14	23	30	109	174	233	589	88
J11 K10 Háromhuta	1	-	4	11	31	13	16	76	78
J08 K08 Harsány	23	36	45	64	132	202	317	819	88
J02 K03 Hegymeg	-	4	8	9	18	12	4	55	68
J04 K01 Hejce	1	1	6	8	56	61	46	179	81
J15 K14 Hejőbába	-	8	26	34	125	157	196	546	87
J15 K14 Hejőkeresztúr	1	7	14	20	82	122	162	408	90
J15 K14 Hejőkürt	1	3	13	15	30	37	51	150	83
J06 K14 Hejőpapi	3	8	26	46	87	105	138	413	83
J15 K14 Hejőszalonta	6	13	19	27	57	77	49	248	76
J11 K10 Hercegkút	-	-	-	2	31	60	156	249	112
J04 K04 Hernádbüd	1	2	3	6	31	19	20	82	77
J04 K01 Hernádcéce	-	-	-	1	31	54	35	121	91
J08 K08 Hernádkak	2	21	24	30	72	126	276	551	95
J14 K13 Hernádkércs	-	1	10	14	44	27	40	136	83
J08 K08 Hernádnémeti	7	7	25	59	179	350	590	1 217	95
J03 K04 Hernádpetri	-	5	12	12	47	26	4	106	66
J03 K04 Hernádszentandrás	-	-	5	7	51	43	45	151	87
J04 K01 Hernádszurdok	1	3	1	3	34	33	26	101	83
J03 K04 Hernádvécse	-	1	5	27	99	104	51	287	82
J10 K09 Hét	-	3	6	21	52	52	71	205	85
J04 K01 Hidasnémeti	1	9	16	53	109	124	134	446	85
J02 K03 Hidvérgárdó	1	3	9	25	96	75	71	280	82
J12 K11 Hollóháza	5	25	20	53	87	94	141	425	83
J14 K13 Homrogd	1	4	3	20	97	106	89	320	85
J06 K06 Igrici	7	19	30	49	108	120	112	445	79
J10 K05 Imola	2	5	7	4	21	12	18	69	76
J03 K04 Ináncs	-	-	3	13	59	122	219	416	95
J02 K03 Irota	-	4	3	4	26	17	5	59	74
J05 K05 Izsófalva	8	18	30	70	173	160	165	624	81
J10 K05 Jákfalva	1	2	4	7	25	37	68	144	98
J09 K09 Járdánháza	14	8	98	37	147	146	194	644	81
J10 K03 Jószaő	2	8	19	8	34	43	61	175	82
J07 K07 Kács	1	2	13	44	70	100	104	334	84
J10 K05 Kánó	-	1	3	5	35	28	18	90	81
J03 K04 Kány	-	-	3	3	21	16	6	49	77
J01 K02 Karcsa	1	2	12	25	128	177	312	657	98
J01 K02 Karos	1	-	1	5	56	50	93	206	93
J14 K13 Kázsmárk	1	-	1	25	95	77	68	267	82
J04 K01 Kéked	-	3	6	12	46	44	20	131	76
J10 K09 Kelemér	1	11	13	8	39	47	57	176	83
J11 K10 Kenézlő	4	19	45	54	165	129	121	537	77
J03 K04 Keresztéte	-	-	-	6	9	6	7	28	80
J15 K14 Keszyéten	2	11	21	47	185	170	210	646	86
J10 K09 Királd	1	21	83	128	99	41	37	410	62
J15 K14 Kiscséc	2	8	2	10	17	6	5	50	65
J08 K08 Kisgyőr	11	25	34	74	121	185	193	643	84
J12 K11 Kishuta	-	-	4	3	28	36	82	153	93
J14 K13 Kiskinizs	-	1	-	10	33	32	50	126	89
J01 K02 Kisrosvágy	1	2	4	8	24	25	25	89	83
J09 K09 Kissikátor	-	-	4	10	14	25	77	130	102
J08 K08 Kistokaj	14	10	22	30	87	174	409	746	101
J02 K03 Komjáti	1	-	4	5	41	37	52	140	89
J11 K10 Komlóska	-	-	1	9	35	51	61	157	96
J08 K08 Kondó	-	2	2	18	41	58	96	217	94



4.3.3.1 A lakások és lakott üdülők alapterület szerint, 2011 (folytatás)

Terület	-29	30-39	40-49	50-59	60-79	80-99	100-	Összesen	Egy lakásra jutó alapterület, m ²
	m ² alapterületű lakás								
J04 K01 Korlát	–	5	9	23	44	36	27	144	75
J12 K11 Kovácsvágás	4	8	7	11	70	65	55	220	80
J08 K08 Köröm	–	4	19	28	97	106	88	342	83
J03 K04 Krasznokvajda	1	1	3	11	58	58	71	203	90
J14 K13 Kupa	–	–	2	8	33	15	19	77	80
J05 K05 Kurityán	1	27	71	63	139	142	157	600	81
J01 K02 Lácacséke	1	4	15	20	48	24	21	133	72
J02 K03 Ládbesenyő	–	–	12	9	27	31	43	122	88
J02 K03 Lak	–	2	9	61	43	62	29	206	73
J13 K12 Legyesbénye	2	13	31	75	189	148	167	625	81
J14 K13 Léh	–	–	15	13	42	44	36	150	79
J09 K09 Lénárdaróc	1	5	11	14	39	39	49	158	83
J03 K04 Lítka	–	1	8	2	26	7	2	46	67
J13 K12 Mád	–	14	46	110	232	257	482	1 141	88
J11 K10 Makkoshotyka	1	2	2	12	59	93	121	290	94
J08 K08 Mályi	29	38	57	111	194	366	713	1 508	98
J05 K05 Mályinka	4	9	13	17	45	58	104	250	89
J02 K03 Martonyi	1	5	9	31	63	47	28	184	73
J13 K12 Megvaszó	3	6	18	50	141	257	390	865	93
J03 K04 Méra	2	3	9	32	127	169	234	576	91
J02 K03 Meszes	1	–	–	7	24	45	40	117	88
J07 K07 Mezőnagymihály	3	4	32	47	161	127	128	502	82
J07 K07 Mezőnyárád	5	8	21	47	151	202	251	685	88
J13 K12 Mezőzombor	1	2	17	83	169	261	332	865	87
J12 K11 Mikóháza	–	–	2	2	29	73	127	233	106
J04 K01 Mogyoróska	–	–	3	10	22	42	29	106	84
J14 K13 Monaj	1	2	4	11	31	32	22	103	80
J13 K12 Monok	3	19	45	62	254	213	203	799	79
J05 K05 Múcsony	3	86	52	261	217	306	282	1 207	78
J15 K08 Muhi	–	3	8	17	33	69	78	208	90
J05 K05 Nagybarca	2	6	19	66	66	75	120	354	86
J15 K14 Nagycsécs	4	6	4	11	63	81	116	285	89
J12 K11 Nagyhuta	–	–	1	1	19	11	7	39	83
J14 K13 Nagykinizs	–	–	3	12	60	32	20	127	76
J01 K02 Nagyrosvágy	–	–	5	21	87	91	86	290	85
J07 K07 Négyes	–	4	12	43	65	56	43	223	76
J09 K09 Nékézseny	–	6	12	22	81	72	145	338	89
J15 K14 Nemesbikk	–	7	16	37	68	104	136	368	87
J03 K04 Novajdrány	1	3	19	31	116	124	157	451	87
J14 K13 Nyésta	–	–	2	1	16	8	8	35	85
J12 K11 Nyíri	–	–	–	6	30	57	86	179	94
J02 K03 Nyomár	3	1	7	20	45	29	26	131	77
J11 K10 Olaszliszka	1	3	14	48	143	232	280	721	91
J08 K08 Onga	3	9	35	78	258	460	731	1 574	95
J08 K08 Ónod	–	14	20	75	165	277	258	809	87
J05 K05 Ormosbánya	6	92	144	150	124	90	72	678	63
J15 K14 Oszlár	1	6	10	19	44	55	50	185	81
J01 K02 Pácín	–	4	9	22	141	174	247	597	90
J14 K04 Pamlény	–	–	–	2	19	13	7	41	82
J04 K01 Pányok	–	1	1	3	17	33	23	78	84
J08 K08 Parasznya	5	6	25	29	86	118	168	437	91
J04 K04 Pere	4	9	8	26	39	31	44	161	76
J03 K04 Percse	–	–	1	4	18	7	4	34	75
J02 K03 Perkupa	1	17	23	44	111	97	72	365	77
J13 K12 Prügy	2	11	27	56	210	270	251	827	86



4.3.3.1 A lakások és lakott üdülők alapterület szerint, 2011 (folytatás)

Terület	-29	30-39	40-49	50-59	60-79	80-99	100-	Összesen	Egy lakásra jutó alapterület, m ²
	m ² alapterületű lakás								
J12 K11 Pusztafalu	-	-	1	3	16	25	58	103	100
J03 K04 Pusztaradvány	-	-	-	2	18	30	19	69	87
J08 K08 Radostyán	-	1	8	13	37	65	97	221	93
J10 K05 Ragály	3	3	12	25	61	62	82	248	83
J02 K03 Rakaca	-	7	8	19	50	72	104	260	89
J02 K03 Rakacaszend	4	6	10	5	26	54	54	159	84
J14 K13 Rásonysápberencs	1	4	9	20	58	49	52	193	82
J13 K12 Rátka	-	2	3	11	48	100	258	422	100
J04 K01 Regéc	2	2	4	7	18	26	15	74	84
J08 K08 Répáshuta	1	-	-	7	41	71	65	185	94
J01 K02 Révleányvár	1	4	7	21	140	81	36	290	75
J01 K02 Ricse	1	11	34	76	154	152	202	630	85
J05 K05 Rudolftelep	-	2	27	52	140	44	30	295	69
J08 K08 Sajóecseg	-	2	12	21	90	117	185	427	94
J05 K05 Sajógalgóc	-	3	6	11	31	30	57	138	92
J08 K08 Sajóhidvég	1	2	17	28	65	93	125	331	87
J05 K05 Sajóivánka	3	3	5	13	29	63	97	213	97
J08 K08 Sajókápolna	-	2	12	14	27	54	48	157	87
J05 K05 Sajókaza	10	11	44	94	270	270	302	1 001	85
J08 K08 Sajókeresztúr	2	6	7	37	110	168	238	568	93
J08 K08 Sajólád	3	14	21	33	187	292	432	982	96
J08 K08 Sajólászlófalva	-	4	10	18	27	36	62	157	87
J10 K09 Sajómercse	6	10	12	10	37	38	16	129	71
J10 K09 Sajónémeti	7	18	32	23	54	39	53	226	75
J15 K14 Sajóörös	1	5	7	22	73	144	273	525	101
J08 K08 Sajópálfala	-	5	7	12	36	91	132	283	98
J08 K08 Sajópetri	-	5	8	23	103	151	192	482	90
J10 K09 Sajóüspöki	2	10	12	19	30	52	73	198	85
J08 K08 Sajósenye	-	4	4	7	22	41	64	142	93
J15 K14 Sajószöged	9	22	25	35	122	260	453	926	96
J08 K08 Sajóvámos	1	4	9	34	126	233	369	776	95
J10 K09 Sajóvelezd	10	9	11	22	57	77	117	303	90
J07 K07 Sály	1	11	44	57	166	237	169	685	81
J11 K10 Sárazsadány	1	4	8	20	62	48	35	178	78
J09 K09 Sánta	16	10	31	66	144	149	98	514	76
J14 K13 Selyeb	-	-	2	4	52	43	63	164	87
J01 K02 Semjén	2	1	5	6	44	62	48	168	89
J10 K09 Serényfalva	-	-	13	45	102	113	90	363	82
J04 K01 Sima	-	-	-	-	10	5	6	21	86
J08 K12 Sóstófalva	8	1	11	10	40	20	21	111	71
J02 K03 Szakácsi	-	-	3	6	4	30	23	66	90
J15 K14 Szakáld	3	7	28	35	49	43	62	227	78
J03 K04 Szalaszend	-	8	14	38	117	82	111	370	83
J02 K03 Szalonna	2	5	8	34	91	99	131	370	87
J14 K04 Szászfa	-	-	2	1	25	40	15	83	82
J16 K15 Szegi	-	4	14	15	44	37	35	149	80
J16 K15 Szegilong	-	3	18	16	34	27	21	119	73
J03 K04 Szemere	2	2	2	9	49	41	37	142	84
J02 K03 Szendrőlád	5	13	18	25	110	112	148	431	82
J07 K07 Szentistván	4	9	20	75	199	372	460	1 139	91
J14 K13 Szentistvánbaksa	-	2	9	14	40	32	38	135	79
J02 K03 Szin	6	11	18	15	55	76	62	243	79
J02 K03 Szinpetri	2	6	5	13	21	30	22	99	79
J08 K08 Szirmabesenyő	5	4	28	54	220	466	894	1 671	101
J07 K07 Szomolya	7	14	29	61	184	212	202	709	84



4.3.3.1 A lakások és lakott üdülők alapterület szerint, 2011 (folytatás)

Terület	-29	30-39	40-49	50-59	60-79	80-99	100-	Összesen	Egy lakásra jutó alapterület, m ²
	m ² alapterületű lakás								
J02 K03 Szögliget	1	3	15	37	103	131	103	393	82
J02 K03 Szőlősardó	1	2	11	11	26	24	6	81	70
J10 K05 Szuhafő	-	2	1	3	27	26	27	86	85
J05 K05 Szuhakálló	1	10	10	32	99	123	115	390	86
J02 K03 Szuhogy	4	7	16	37	100	132	153	449	86
J16 K15 Taktabáj	-	1	20	41	61	63	30	216	73
J13 K12 Taktaharkány	2	8	18	54	200	450	590	1 322	94
J13 K12 Taktakenéz	-	6	17	34	101	155	104	417	83
J13 K12 Taktaszada	-	7	11	29	133	218	265	663	91
J04 K12 Tállya	7	16	77	124	209	245	276	954	81
J16 K15 Tarcal	3	16	26	105	357	323	465	1 295	86
J07 K07 Tard	1	1	7	16	96	200	254	575	96
J05 K05 Tardona	3	4	22	29	53	96	225	432	100
J04 K01 Telkibánya	-	11	15	13	89	96	143	367	89
J02 K03 Teresztenye	1	2	5	3	13	2	4	30	63
J07 K07 Tibolddaróc	6	23	58	73	151	176	185	672	81
J07 K06 Tiszabábolna	2	7	32	42	91	53	43	270	73
J01 K02 Tiszacsermely	1	1	4	27	76	73	33	215	77
J06 K06 Tiszadorogma	-	1	2	13	81	62	88	247	87
J01 K02 Tiszakarád	1	9	28	83	196	293	291	901	85
J06 K06 Tiszakeszi	2	10	53	85	186	351	344	1 031	86
J16 K15 Tiszaladány	-	13	37	41	110	75	50	326	72
J13 K12 Tiszalúc	2	13	32	96	342	574	806	1 865	92
J15 K14 Tiszapalkonya	5	8	22	38	121	213	220	627	89
J16 K15 Tiszatardos	1	2	9	19	73	46	22	172	72
J06 K06 Tiszatarján	3	7	25	39	106	173	153	506	84
J07 K06 Tiszavalk	-	2	5	15	60	53	42	177	81
J11 K10 Tolcsva	2	13	38	55	136	187	355	786	92
J02 K03 Tomor	-	9	21	23	30	19	18	120	73
J02 K03 Tornabarakony	2	-	2	20	17	1	2	44	60
J02 K03 Tornakápolna	1	-	3	3	10	12	5	34	75
J02 K03 Tornanádaska	1	6	6	21	43	24	24	125	79
J02 K03 Tornaszentandrás	-	1	6	6	46	53	15	127	77
J02 K03 Tornaszentjakab	1	4	8	20	45	28	18	124	74
J04 K01 Tornyosnémeti	2	5	14	27	66	66	71	251	80
J10 K05 Trizs	2	3	1	5	34	29	36	110	88
J08 K12 Újcsanáros	1	10	27	24	79	97	96	334	83
J09 K09 Úppony	3	9	19	17	56	38	58	200	82
J05 K05 Vadna	1	5	7	9	44	51	113	230	96
J12 K11 Vágáshuta	2	1	14	20	51	20	4	112	64
J11 K10 Vajdácaska	-	4	6	21	108	168	155	462	88
J11 K10 Vámosújfalú	-	4	2	15	48	94	163	326	95
J08 K08 Varbó	2	3	12	21	64	126	173	401	97
J02 K03 Varbóc	1	-	14	13	17	7	10	62	66
J07 K07 Vatta	6	9	29	37	102	101	90	374	78
J04 K01 Vilmány	-	8	24	74	102	106	107	421	77
J12 K11 Vilyvitány	-	-	5	13	50	46	61	175	88
J11 K10 Viss	-	3	22	52	113	63	67	320	75
J02 K03 Viszló	-	1	1	3	19	18	19	61	86
J04 K01 Vizsoly	4	4	19	27	93	90	91	328	81
J10 K05 Zádorfalva	1	5	9	13	43	44	49	164	84
J11 K10 Zalkod	-	14	25	21	37	21	12	130	69
J01 K02 Zemplénagárd	2	12	37	44	101	116	72	384	76
J02 K03 Ziliz	1	1	4	13	33	24	58	134	86
J10 K05 Zubogy	3	2	8	21	41	63	89	227	89
J04 K01 Zsujta	-	1	4	7	24	35	18	89	83
Megye összesen	5 755	17 135	19 096	56 539	58 980	54 483	72 113	284 101	78

4.3.4 A lakások felszereltsége, komfortossága

4.3.4.1 A lakások és lakott üdülők felszereltség szerint, 2011

Terület	Hálózati	Házi	Meleg folyóvízzel	Vízöblítéses WC-vel	Köz-	Házi	Összesen
	vízvezetékekkel				csatornával		
	ellátott lakás						
Megyei jogú város	74 550	721	72 979	73 414	72 182	3 089	76 539
Többi város	89 007	1 586	86 239	87 400	76 318	14 275	95 243
Városok együtt	163 557	2 307	159 218	160 814	148 500	17 364	171 782
Községek, nagyközségek	90 248	5 462	88 753	89 014	55 681	40 029	112 319
Megye összesen	253 805	7 769	247 971	249 828	204 181	57 393	284 101
Járások							
J01 Cigándi	5 079	62	4 562	4 708	2 664	2 477	6 391
J02 Edelényi	9 768	481	9 366	9 403	7 596	2 653	12 595
J03 Encsi	5 940	382	5 887	5 879	3 515	2 807	7 625
J04 Gönci	6 839	260	6 528	6 475	2 629	4 470	8 745
J05 Kazincbarcikai	25 564	248	24 526	25 056	22 317	3 495	27 325
J06 Mezőcsáti	4 641	270	4 571	4 639	3 412	1 499	5 827
J07 Mezőkövesdi	17 832	353	17 308	17 270	12 017	6 168	19 450
J08 Miskolci	100 486	1 549	98 417	99 137	94 381	7 654	105 692
J09 Ózdi	18 424	1 696	18 476	18 626	11 399	8 721	22 219
J10 Putnoki	5 919	563	6 016	5 991	3 554	2 928	7 637
J11 Sárospataki	9 197	114	8 851	8 896	8 220	1 091	10 408
J12 Sátoraljaújhelyi	9 417	127	9 069	9 243	8 557	987	10 115
J13 Szerencsi	13 016	303	12 504	12 526	6 661	6 658	14 724
J14 Szikszói	5 199	216	4 971	4 991	4 051	1 364	6 358
J15 Tiszaújvárosi	11 375	955	11 942	11 981	8 895	3 435	12 989
J16 Tokaji	5 109	190	4 977	5 007	4 313	986	6 001
Statisztikai kistérségek							
K01 Abaúj-Hegyközi	4 946	229	4 786	4 710	1 216	3 959	6 433
K02 Bodrogeközi	5 421	66	4 888	5 034	2 959	2 528	6 789
K03 Edelényi	10 121	482	9 704	9 740	7 935	2 668	13 009
K04 Encsi	6 532	414	6 464	6 455	3 879	3 067	8 497
K05 Kazincbarcikai	22 291	527	21 693	22 082	19 167	3 651	24 433
K06 Mezőcsáti	4 752	224	4 629	4 675	3 478	1 498	5 861
K07 Mezőkövesdi	17 432	352	16 953	16 922	11 680	6 104	19 003
K08 Miskolci	104 869	1 612	102 620	103 429	98 133	8 348	110 300
K09 Ózdi	22 693	1 956	22 666	22 833	13 753	10 896	27 489
K10 Sárospataki	9 197	114	8 851	8 896	8 220	1 091	10 408
K11 Sátoraljaújhelyi	9 075	123	8 743	8 917	8 262	936	9 717
K12 Szerencsi	14 444	320	13 814	13 873	7 734	7 030	16 411
K13 Szikszói	5 401	213	5 130	5 153	4 286	1 328	6 556
K14 Tiszaújvárosi	11 522	947	12 053	12 102	9 166	3 303	13 194
K15 Tokaji	5 109	190	4 977	5 007	4 313	986	6 001
Népesség-nagyságcsoport							
Városok							
100 000–	74 550	721	72 979	73 414	72 182	3 089	76 539
50 000–99 999	–	–	–	–	–	–	–
30 000–49 999	12 958	665	12 609	12 888	9 084	4 539	14 490
20 000–29 999	12 520	31	12 253	12 429	12 331	220	12 845
15 000–19 999	21 034	131	20 539	20 773	18 733	2 432	21 540
10 000–14 999	9 304	76	8 915	9 026	8 416	964	9 836
5 000– 9 999	22 331	541	21 854	22 065	19 932	2 940	24 514
1 000– 4 999	10 860	142	10 069	10 219	7 822	3 180	12 018
Együtt	163 557	2 307	159 218	160 814	148 500	17 364	171 782



4.3.4.1 A lakások és lakott üdülők felszereltség szerint, 2011 (folytatás)

Terület	Hálózati	Házi	Meleg folyóvízzel	Vízöblítéses WC-vel	Köz-	Házi	Összesen
	vízvezetékekkel				csatornával		
	ellátott lakás						
Községek, nagyközségek							
10 000–14 999	–	–	–	–	–	–	–
5 000– 9 999	1 679	91	1 596	1 600	–	1 770	1 865
3 000– 4 999	9 337	319	9 099	9 186	5 751	3 905	10 620
2 000– 2 999	15 901	506	15 535	15 706	12 650	3 757	18 398
1 500– 1 999	16 194	1 078	16 057	16 167	10 164	7 108	19 682
1 000– 1 499	17 264	1 159	17 014	17 187	9 032	9 391	21 315
500– 999	16 910	1 273	16 724	16 642	10 816	7 367	22 080
200– 499	10 418	803	10 185	10 094	6 022	5 199	14 360
199 és kevesebb	2 545	233	2 543	2 432	1 246	1 532	3 999
Együtt	90 248	5 462	88 753	89 014	55 681	40 029	112 319
Összesen	253 805	7 769	247 971	249 828	204 181	57 393	284 101
Ebből:							
50 000–99 999	–	–	–	–	–	–	–
30 000–49 999	12 958	665	12 609	12 888	9 084	4 539	14 490
20 000–29 999	12 520	31	12 253	12 429	12 331	220	12 845
15 000–19 999	21 034	131	20 539	20 773	18 733	2 432	21 540
10 000–14 999	9 304	76	8 915	9 026	8 416	964	9 836
5 000– 9 999	24 010	632	23 450	23 665	19 932	4 710	26 379
3 000– 4 999	15 896	442	15 261	15 402	10 267	6 071	17 940
2 000– 2 999	19 798	525	19 048	19 321	15 574	4 749	22 680
1 500– 1 999	16 194	1 078	16 057	16 167	10 164	7 108	19 682
Települések adatai							
Megyeszékhely							
J08 K08 Miskolc	74 550	721	72 979	73 414	72 182	3 089	76 539
Többi város							
J04 K01 Abatújszántó	1 058	11	1 012	1 024	485	584	1 212
J08 K08 Alsózsolca	1 697	10	1 619	1 664	1 608	99	1 824
J09 K09 Borsodnádásd	1 228	18	1 120	1 087	437	809	1 349
J01 K02 Cigánd	969	4	854	889	768	205	1 118
J02 K03 Edelény	3 314	41	3 173	3 233	2 986	369	3 517
J08 K08 Emőd	1 732	41	1 649	1 669	1 352	421	1 953
J03 K04 Encs	2 075	4	2 036	2 032	1 824	255	2 260
J08 K08 Felsőzsolca	2 057	7	2 018	2 043	1 950	114	2 172
J04 K01 Gönc	767	9	703	697	121	655	902
J05 K05 Kazincbarcika	12 520	31	12 253	12 429	12 331	220	12 845
J06 K06 Mezőcsát	1 985	133	1 993	2 029	1 793	325	2 434
J07 K07 Mezőkeresztes	1 516	21	1 379	1 394	1 080	457	1 662
J07 K07 Mezőkövesd	7 195	91	7 042	7 049	5 111	2 175	7 544
J08 K08 Nyékládháza	1 760	41	1 747	1 757	1 684	117	1 852
J09 K09 Ózd	12 958	665	12 609	12 888	9 084	4 539	14 490
J12 K11 Pálháza	404	–	394	388	382	22	416
J10 K09 Putnok	2 122	141	2 115	2 123	1 744	519	2 552
J05 K05 Rudabánya	1 059	1	879	1 002	1 028	32	1 124
J08 K08 Sajóbábony	1 102	5	1 077	1 027	1 007	100	1 138
J05 K08 Sajószentpéter	4 330	22	4 093	4 197	3 778	574	4 565
J11 K10 Sárospatak	4 974	54	4 822	4 829	4 638	390	5 271
J12 K11 Sátoraljaiújhely	6 555	40	6 236	6 461	6 350	245	6 694
J02 K03 Szendrő	1 132	59	1 085	1 121	987	204	1 418
J13 K12 Szerencs	3 663	30	3 569	3 582	3 229	464	3 809
J14 K13 Szikszó	1 926	93	1 935	1 933	1 762	257	2 141
J15 K14 Tiszaújváros	7 284	–	7 261	7 263	7 272	12	7 302
J16 K15 Tokaj	1 625	14	1 566	1 590	1 527	112	1 679



4.3.4.1 A lakások és lakott üdülők felszereltség szerint, 2011 (folytatás)

Terület	Hálózati	Házi	Meleg folyóvízzel	Vízöblítéses WC-vel	Köz-	Házi	Összesen
	vízvezetékekkel				csatornával		
	ellátott lakás						
Községek, nagyközségek							
J04 K04 Abaújalpár	28	1	27	24	–	29	58
J04 K04 Abaújkér	226	1	211	215	170	57	291
J14 K13 Abaújlak	34	9	39	33	–	43	81
J14 K13 Abaújszolnok	31	1	22	20	–	32	60
J04 K01 Abaújtár	93	6	89	86	33	66	140
J02 K03 Abod	62	11	66	67	50	23	137
J10 K03 Aggtelek	208	–	201	203	203	5	239
J05 K08 Alacska	240	1	228	224	233	8	280
J12 K02 Alsóberecki	253	1	239	237	213	41	282
J13 K12 Alsódobsza	126	4	123	119	112	18	150
J03 K04 Alsógagy	32	5	37	37	–	37	55
J12 K11 Alsóregmec	85	–	84	85	84	1	87
J10 K05 Alsószuha	59	77	130	113	–	136	172
J05 K05 Alsótelekes	77	2	77	76	68	11	92
J14 K13 Alsóvadász	348	20	334	339	305	63	447
J04 K01 Arka	50	2	49	49	–	52	66
J09 K09 Arló	792	96	757	745	–	888	1 120
J08 K08 Arnót	758	10	754	758	571	197	822
J06 K06 Ároktő	309	31	307	301	–	340	481
J14 K13 Aszaló	564	2	505	535	536	30	630
J03 K04 Baktakék	187	33	179	174	–	220	282
J02 K03 Balajt	91	13	73	89	74	30	148
J05 K05 Bánhorváti	451	47	473	475	–	498	579
J10 K09 Bánréve	468	24	463	467	101	391	543
J04 K01 Baskó	66	15	78	69	–	81	90
J02 K03 Becskeháza	9	1	8	7	–	10	33
J13 K12 Bekecs	904	3	878	880	681	226	954
J05 K05 Berente	390	–	369	375	373	17	398
J03 K04 Beret	62	3	48	52	–	65	91
J08 K08 Berzék	285	25	277	285	265	45	347
J01 K02 Bodroghalom	416	–	408	413	218	198	530
J16 K15 Bodrogkeresztúr	487	13	471	474	454	46	547
J16 K15 Bodrogkiszfalud	373	7	362	360	314	66	430
J11 K10 Bodrogolaszi	346	5	333	332	317	34	385
J02 K03 Bódvalenke	15	7	20	16	–	22	59
J02 K03 Bódvárakó	27	7	30	30	–	34	79
J02 K03 Bódvaszilás	383	27	381	374	–	410	468
J07 K07 Bogács	850	52	881	882	829	73	964
J04 K01 Boldogkőújfalu	149	24	158	109	–	173	207
J04 K01 Boldogkőváralja	366	3	345	350	–	369	419
J02 K03 Boldva	648	8	604	621	596	60	790
J09 K09 Borsodbóta	285	6	264	236	278	13	344
J07 K07 Borsodgeszt	123	1	114	101	–	124	174
J07 K07 Borsodivánka	227	5	222	219	221	11	250
J09 K09 Borsodszentgyörgy	354	79	413	401	–	433	484
J02 K03 Borsodszirák	342	5	312	328	324	23	385
J12 K11 Bózsza	93	9	96	92	90	12	114
J08 K08 Bócs	807	39	811	816	751	95	950
J07 K07 Bükkábrány	657	7	637	625	–	664	691
J08 K08 Bükkaranyos	463	12	445	451	444	31	538
J09 K09 Bükkmogyorósd	74	6	75	73	70	10	102
J08 K08 Bükkzentkereszt	488	2	466	468	433	57	517
J07 K07 Bükkzsérc	467	13	469	464	457	23	511
J03 K04 Büttös	46	10	55	44	–	56	100
J03 K04 Csenyéte	10	1	10	9	–	11	75



4.3.4.1 A lakások és lakott üdülők felszereltség szerint, 2011 (folytatás)

Terület	Hálózati	Házi	Meleg folyóvízzel	Vízöblítéses WC-vel	Köz-	Házi	Összesen
	vízvezetékekkel				csatornával		
	ellátott lakás						
J07 K07 Cserépfalu	516	48	540	535	455	109	603
J07 K07 Cserépváralja	185	9	187	185	173	21	219
J09 K09 Csernely	222	68	269	262	200	90	415
J07 K07 Csincse	174	23	188	186	–	197	211
J03 K04 Csobád	236	13	217	226	228	21	265
J16 K15 Csobaj	244	27	237	237	183	88	320
J09 K09 Csokvaomány	234	68	269	264	225	77	417
J02 K03 Damak	86	3	83	81	83	6	102
J01 K02 Dámóc	141	3	110	114	–	144	183
J02 K03 Debréte	17	–	15	15	–	17	26
J05 K05 Dédestapolcsány	589	52	608	617	568	73	745
J03 K04 Detek	84	8	75	77	–	92	126
J09 K09 Domaháza	231	43	239	229	77	197	327
J10 K05 Dövény	74	23	86	85	67	30	120
J10 K09 Dubicsány	107	2	106	107	104	5	119
J07 K07 Egerlövő	233	6	218	224	–	239	276
J02 K03 Égerszög	27	4	29	28	26	5	45
J16 K15 Erdőbénye	569	75	594	589	514	130	748
J11 K10 Erdőhorváti	256	8	250	248	232	32	309
J03 K04 Fáj	30	5	27	24	–	35	91
J03 K04 Fancsal	126	8	128	118	113	21	150
J09 K09 Farkaslyuk	533	4	465	490	332	205	598
J12 K02 Felsőberecki	89	3	87	89	82	10	116
J04 K13 Felsődobsza	254	2	216	214	235	21	322
J03 K04 Felsőgagy	42	2	39	42	–	44	80
J10 K05 Felsőkelecsény	102	8	99	100	97	13	134
J10 K05 Felsőnyárad	356	1	349	343	279	78	389
J12 K11 Felsőregmec	43	14	54	54	–	57	88
J05 K05 Felsőtelekes	218	2	200	196	200	20	285
J14 K13 Felsővadász	79	10	83	69	–	89	177
J12 K11 Filkeháza	29	3	29	29	26	6	42
J04 K01 Fony	130	17	141	142	–	147	225
J03 K04 Forró	738	10	699	736	456	292	811
J03 K04 Fulókércs	64	12	52	54	–	76	113
J12 K11 Füzér	185	6	183	182	172	19	219
J12 K11 Füzérkajata	54	1	54	54	52	3	78
J12 K11 Füzérkamlós	123	–	114	117	121	2	133
J12 K11 Füzérradvány	126	7	129	127	112	21	207
J14 K13 Gadna	42	4	40	27	–	46	72
J03 K04 Gagyapáti	7	–	3	4	–	7	14
J14 K13 Gagybátor	50	5	41	39	–	55	95
J14 K13 Gagyvendégi	57	5	55	55	–	62	101
J02 K03 Galvács	35	26	39	39	–	61	75
J03 K04 Garadna	139	17	143	142	–	156	184
J06 K06 Gelej	203	8	199	194	–	211	270
J08 K08 Gesztely	805	27	799	812	676	156	949
J04 K04 Gibárt	129	19	133	133	94	54	156
J15 K14 Girincs	182	56	206	214	–	238	288
J04 K12 Golop	252	–	238	242	154	98	288
J10 K09 Gömörszőlős	28	6	32	29	27	7	46
J04 K01 Göncruszka	233	11	221	212	–	244	315
J11 K10 Györgytarló	150	1	133	135	148	3	211
J14 K13 Halmaj	552	12	537	543	541	23	597
J02 K03 Hangács	179	5	161	163	169	15	242
J09 K09 Hangony	227	263	464	464	–	490	589
J11 K10 Háromhuta	67	–	62	64	67	–	76



4.3.4.1 A lakások és lakott üdülők felszereltség szerint, 2011 (folytatás)

Terület	Hálózati	Házi	Meleg folyóvízzel	Vízöblítéses WC-vel	Köz-	Házi	Összesen
	vízvezetékekkel				csatornával		
	ellátott lakás						
J08 K08 Harsány	702	10	676	670	674	38	819
J02 K03 Hegymeg	44	–	41	40	41	3	55
J04 K01 Hejce	157	1	152	150	–	158	179
J15 K14 Hejőbába	304	183	466	476	–	487	546
J15 K14 Hejőkeresztúr	283	93	350	353	–	376	408
J15 K14 Hejőkürt	111	8	116	116	–	119	150
J06 K14 Hejőpapi	289	47	297	312	271	65	413
J15 K14 Hejőszalonta	125	69	157	168	–	194	248
J11 K10 Hercegkút	240	–	237	238	233	7	249
J04 K04 Hernádbüd	60	1	61	57	32	29	82
J04 K01 Hernádcéce	62	4	61	59	–	66	121
J08 K08 Hernádkak	504	9	493	504	426	87	551
J14 K13 Hernádkércs	101	1	98	98	87	15	136
J08 K08 Hernádnémeti	1 032	41	1 040	1 061	886	187	1 217
J03 K04 Hernádpetri	51	17	47	46	–	68	106
J03 K04 Hernádszentandrás	115	16	111	115	68	63	151
J04 K01 Hernádszurdok	55	9	58	59	–	64	101
J03 K04 Hernádvéce	142	41	176	166	–	183	287
J10 K09 Hét	167	8	167	164	–	175	205
J04 K01 Hidasnémeti	378	15	357	356	98	295	446
J02 K03 Hidvérgardó	231	2	205	205	187	46	280
J12 K11 Hollóháza	378	12	376	375	180	210	425
J14 K13 Homrogd	256	23	254	252	–	279	320
J06 K06 Igrici	344	25	337	347	319	50	445
J10 K05 Imola	47	1	38	42	47	1	69
J03 K04 Ináncs	336	38	355	352	269	105	416
J02 K03 Irota	35	8	37	33	–	43	59
J05 K05 Izsófalva	576	3	526	551	559	20	624
J10 K05 Jákfalva	119	4	107	109	86	37	144
J09 K09 Járdánháza	472	64	484	459	–	536	644
J10 K03 Jósfaő	145	1	137	134	136	10	175
J07 K07 Kács	323	–	314	311	–	323	334
J10 K05 Kánó	56	5	58	58	54	7	90
J03 K04 Kány	28	4	28	23	–	32	49
J01 K02 Karcsa	558	8	529	546	–	566	657
J01 K02 Karos	171	1	159	168	126	46	206
J14 K13 Kázsmárk	256	–	209	218	253	3	267
J04 K01 Kéked	102	3	105	98	95	10	131
J10 K09 Kelemér	106	19	106	110	100	25	176
J11 K10 Kenézlő	420	3	381	398	394	29	537
J03 K04 Keresztéte	14	–	13	10	–	14	28
J15 K14 Kesznyéten	283	241	461	457	–	524	646
J10 K09 Királd	386	11	367	371	278	119	410
J15 K14 Kiscsécs	8	9	12	16	–	17	50
J08 K08 Kisgyőr	549	8	533	525	508	49	643
J12 K11 Kishuta	129	12	140	135	121	20	153
J14 K13 Kiskinizs	109	3	99	103	109	3	126
J01 K02 Kisrosvágy	75	–	60	59	–	75	89
J09 K09 Kissikátor	96	26	116	105	–	122	130
J08 K08 Kistokaj	697	27	700	703	586	138	746
J02 K03 Komjáti	93	10	99	95	–	103	140
J11 K10 Komlóska	124	1	121	120	121	4	157
J08 K08 Kondó	201	–	189	188	197	4	217
J04 K01 Korlát	74	7	80	78	–	81	144
J12 K11 Kovácsvágás	161	2	151	142	59	104	220
J08 K08 Köröm	182	18	176	189	115	85	342



4.3.4.1 A lakások és lakott üdülők felszereltség szerint, 2011 (folytatás)

Terület	Hálózati	Házi	Meleg folyóvízzel	Vízöblítéses WC-vel	Köz-	Házi	Összesen
	vízvezetékekkel				csatornával		
	ellátott lakás						
J03 K04 Krasznokvajda	158	4	156	152	156	6	203
J14 K13 Kupa	50	–	40	44	–	50	77
J05 K05 Kurityán	577	1	523	542	514	64	600
J01 K02 Lácacséke	76	11	51	58	–	87	133
J02 K03 Ládbesenyő	76	21	79	79	57	40	122
J02 K03 Lak	137	3	107	94	98	42	206
J13 K12 Legyesbénye	520	12	502	489	89	443	625
J14 K13 Léh	142	1	121	129	134	9	150
J09 K09 Lénárdaróc	86	53	125	119	85	54	158
J03 K04 Litka	16	–	14	13	–	16	46
J13 K12 Mád	991	1	957	957	927	65	1 141
J11 K10 Makkoshotyka	257	4	242	246	253	8	290
J08 K08 Mályi	1 390	68	1 416	1 427	1 341	117	1 508
J05 K05 Mályinka	214	4	208	208	210	8	250
J02 K03 Martonyi	116	–	104	101	116	–	184
J13 K12 Megyaszó	709	26	680	700	538	197	865
J03 K04 Méra	482	21	472	473	401	102	576
J02 K03 Meszes	89	4	87	85	84	9	117
J07 K07 Mezőnagyimihály	411	6	382	384	272	145	502
J07 K07 Mezőnyárad	658	1	637	634	540	119	685
J13 K12 Mezőzombor	649	45	662	646	523	171	865
J12 K11 Mikóháza	209	6	211	207	202	13	233
J04 K01 Mogyoróska	84	3	84	85	–	87	106
J14 K13 Monaj	75	1	60	62	–	76	103
J13 K12 Monok	636	6	578	585	330	312	799
J05 K05 Múcsony	1 177	7	1 093	1 132	1 107	77	1 207
J15 K08 Muhi	142	55	186	191	–	197	208
J05 K05 Nagybarca	254	25	249	238	–	279	354
J15 K14 Nagycsécs	245	24	229	235	233	36	285
J12 K11 Nagyhuta	35	–	34	34	34	1	39
J14 K13 Nagykinizs	90	5	91	92	87	8	127
J01 K02 Nagyrovágy	251	–	230	230	191	60	290
J07 K07 Négyes	183	2	166	172	154	31	223
J09 K09 Nekézseny	255	41	284	285	246	50	338
J15 K14 Nemesbikk	178	108	271	265	–	286	368
J03 K04 Novajdrány	331	46	357	362	–	377	451
J14 K13 Nyésta	21	–	17	16	–	21	35
J12 K11 Nyíri	142	5	144	141	139	8	179
J02 K03 Nyomár	95	2	94	93	90	7	131
J11 K10 Olaszliszka	589	2	568	571	520	71	721
J08 K08 Onga	1 419	41	1 384	1 417	1 290	170	1 574
J08 K08 Ónod	610	97	631	638	566	141	809
J05 K05 Ormosbánya	551	10	508	525	409	152	678
J15 K14 Oszlár	122	39	152	148	–	161	185
J01 K02 Pácín	512	11	451	484	428	95	597
J14 K04 Pamlény	14	–	14	13	–	14	41
J04 K01 Pányok	55	1	53	51	39	17	78
J08 K08 Parasznya	405	2	363	373	371	36	437
J04 K04 Pere	97	5	88	95	68	34	161
J03 K04 Percse	19	2	15	13	–	21	34
J02 K03 Perkupa	259	23	278	274	242	40	365
J13 K12 Prügy	762	9	689	717	–	771	827
J12 K11 Pusztafalu	97	1	95	89	95	3	103
J03 K04 Pusztaradvány	31	5	31	19	–	36	69
J08 K08 Radostyán	205	1	185	186	192	14	221
J10 K05 Ragály	113	89	195	188	–	202	248



4.3.4.1 A lakások és lakott üdülők felszereltség szerint, 2011 (folytatás)

Terület	Hálózati	Házi	Meleg folyóvízzel	Vízöblítéses WC-vel	Köz-	Házi	Összesen
	vízvezetékekkel				csatornával		
	ellátott lakás						
J02 K03 Rakaca	108	10	113	109	–	118	260
J02 K03 Rakacaszend	95	2	90	86	–	97	159
J14 K13 Rásonysápberencs	155	7	143	146	150	12	193
J13 K12 Rátka	395	15	397	398	232	178	422
J04 K01 Regéc	62	2	61	57	–	64	74
J08 K08 Répáshuta	180	1	179	178	175	6	185
J01 K02 Révleányvár	207	4	163	160	–	211	290
J01 K02 Ricse	491	7	455	459	429	69	630
J05 K05 Rudolftelep	279	2	253	267	244	37	295
J08 K08 Sajóecseg	397	7	386	384	30	374	427
J05 K05 Sajógalgóc	119	2	116	114	114	7	138
J08 K08 Sajóhidvég	246	31	223	252	197	80	331
J05 K05 Sajóivánka	201	4	202	204	183	22	213
J08 K08 Sajókápolna	134	1	118	124	128	7	157
J05 K05 Sajókaza	790	18	754	754	–	808	1 001
J08 K08 Sajókeresztúr	539	6	522	522	30	515	568
J08 K08 Sajólád	817	51	799	817	686	182	982
J08 K08 Sajólászlófalva	143	–	128	131	135	8	157
J10 K09 Sajómercse	69	15	68	58	–	84	129
J10 K09 Sajónémeti	126	6	118	127	–	132	226
J15 K14 Sajóörös	492	22	501	501	405	109	525
J08 K08 Sajópálfala	233	18	245	247	220	31	283
J08 K08 Sajópetri	354	43	376	385	241	156	482
J10 K09 Sajópüspöki	153	3	136	139	–	156	198
J08 K08 Sajósenye	115	12	119	119	111	16	142
J15 K14 Sajószöged	865	24	869	871	809	80	926
J08 K08 Sajóvámos	622	75	664	664	595	102	776
J10 K09 Sajóvelezd	242	18	242	241	–	260	303
J07 K07 Sály	576	3	564	541	396	183	685
J11 K10 Sárzasadány	118	–	114	113	100	18	178
J09 K09 Sáta	242	172	372	368	231	183	514
J14 K13 Selyeb	117	6	108	103	–	123	164
J01 K02 Semjén	130	4	126	132	–	134	168
J10 K09 Serényfalva	295	7	270	271	–	302	363
J04 K01 Sima	21	–	18	20	–	21	21
J08 K12 Sóstófalva	68	7	63	65	50	25	111
J02 K03 Szakácsi	27	2	25	10	–	29	66
J15 K14 Szakáld	188	10	175	183	176	22	227
J03 K04 Szalaszend	242	51	272	273	–	293	370
J02 K03 Szalonna	288	26	280	276	227	87	370
J14 K04 Szászfa	38	5	43	39	–	43	83
J16 K15 Szegi	131	1	124	125	115	17	149
J16 K15 Szegilong	94	1	88	88	90	5	119
J03 K04 Szemere	97	6	92	91	–	103	142
J02 K03 Szendrőlád	325	31	266	243	–	356	431
J07 K07 Szentistván	1 071	15	1 037	1 033	912	174	1 139
J14 K13 Szentistvánbaksa	92	3	83	83	87	8	135
J02 K03 Szín	128	18	137	135	116	30	243
J02 K03 Szinpetri	52	18	67	65	48	22	99
J08 K08 Szirmabesenyő	1 594	22	1 556	1 575	1 127	489	1 671
J07 K07 Szomolya	660	8	629	639	597	71	709
J02 K03 Szögliget	299	21	309	307	272	48	393
J02 K03 Szőlősárdó	63	1	61	60	61	3	81
J10 K05 Szuhafő	63	1	63	61	63	1	86
J05 K05 Szuhakálló	348	5	323	336	–	353	390
J02 K03 Szuhogy	360	9	344	338	330	39	449



4.3.4.1 A lakások és lakott üdülők felszereltség szerint, 2011 (folytatás)

Terület	Hálózati	Házi	Meleg folyóvízzel	Vízöblítéses WC-vel	Köz-	Házi	Összesen
	vízvezetékekkel				csatornával		
	ellátott lakás						
J16 K15 Taktabáj	119	14	107	111	102	31	216
J13 K12 Taktaharkány	1 143	26	1 099	1 075	–	1 169	1 322
J13 K12 Taktakenéz	342	5	293	301	–	347	417
J13 K12 Taktaszada	497	30	481	477	–	527	663
J04 K12 Tállya	847	2	768	785	660	189	954
J16 K15 Tarcal	1 138	14	1 104	1 119	741	411	1 295
J07 K07 Tard	541	–	512	516	483	58	575
J05 K05 Tardona	402	5	397	398	398	9	432
J04 K01 Telkibánya	324	12	320	320	299	37	367
J02 K03 Terezstenye	19	–	17	16	17	2	30
J07 K07 Tibolddaróc	572	18	548	538	–	590	672
J07 K06 Tiszababolna	235	1	197	191	190	46	270
J01 K02 Tiszacsermely	116	2	91	92	–	118	215
J06 K06 Tiszadorogma	188	–	179	178	171	17	247
J01 K02 Tiszakarád	682	3	638	650	504	181	901
J06 K06 Tiszakeszi	926	12	884	898	858	80	1 031
J16 K15 Tiszaladány	219	20	224	216	181	58	326
J13 K12 Tiszalúc	1 679	91	1 596	1 600	–	1 770	1 865
J15 K14 Tiszapalkonya	563	14	530	524	–	577	627
J16 K15 Tiszatardos	110	4	100	98	92	22	172
J06 K06 Tiszatarján	397	14	375	380	–	411	506
J07 K06 Tiszavalk	165	–	158	157	147	18	177
J11 K10 Tolcsva	680	10	661	669	645	45	786
J02 K03 Tomor	72	–	66	65	64	8	120
J02 K03 Tornabarakony	6	9	14	11	–	15	44
J02 K03 Tornakápolna	12	7	18	18	–	19	34
J02 K03 Tornanádaska	48	9	35	42	–	57	125
J02 K03 Tornaszentandrás	80	2	77	78	80	2	127
J02 K03 Tornaszentjakab	81	5	68	67	71	15	124
J04 K01 Tornynosnémeti	156	27	161	161	–	183	251
J10 K05 Trizs	64	32	76	76	–	96	110
J08 K12 Újcsanáros	261	8	241	255	209	60	334
J09 K09 Uppony	135	24	151	151	134	25	200
J05 K05 Vadna	202	4	194	196	–	206	230
J12 K11 Vágáshuta	97	2	96	91	43	56	112
J11 K10 Vajdácska	376	13	361	356	–	389	462
J11 K10 Vámosújfalú	288	8	286	287	267	29	326
J08 K08 Varbó	383	5	371	374	372	16	401
J02 K03 Varbóc	43	3	43	41	–	46	62
J07 K07 Vatta	294	23	287	290	–	317	374
J04 K01 Vilmány	246	17	210	220	–	263	421
J12 K11 Vilyvitány	130	3	123	114	–	133	175
J11 K10 Viss	223	2	197	208	207	18	320
J02 K03 Viszló	19	15	32	24	–	34	61
J04 K01 Vizsoly	193	18	204	199	–	211	328
J10 K05 Zádorfalva	74	41	105	93	–	115	164
J11 K10 Zalkod	89	3	83	82	78	14	130
J01 K02 Zemplénagárd	284	4	237	254	–	288	384
J02 K03 Ziliz	101	3	94	101	100	4	134
J10 K05 Zubogy	170	20	182	179	168	22	227
J04 K01 Zsujta	65	12	66	59	46	31	89
Megye összesen	253 805	7 769	247 971	249 828	204 181	57 393	284 101



4.3.4.2 A lakások és lakott üdülők komfortosság szerint, 2011

Terület	Összkomfortos	Komfortos	Félkomfortos	Komfort nélküli	Szükség- és egyéb lakás	Összesen
Megyei jogú város	52 072	19 729	1 564	2 640	534	76 539
Többi város	57 334	27 238	3 215	6 966	490	95 243
Városok együtt	109 406	46 967	4 779	9 606	1 024	171 782
Községek, nagyközségek	43 744	42 278	4 921	20 700	676	112 319
Megye összesen	153 150	89 245	9 700	30 306	1 700	284 101
Járások						
J01 Cigándi	1 169	3 291	298	1 599	34	6 391
J02 Edelényi	4 488	4 519	646	2 843	99	12 595
J03 Encsi	3 241	2 466	329	1 548	41	7 625
J04 Gönci	2 835	3 416	424	2 014	56	8 745
J05 Kazincbarcikai	16 682	7 513	955	2 022	153	27 325
J06 Mezőcsáti	2 012	2 466	215	1 117	17	5 827
J07 Mezőkövesdi	7 212	9 708	519	1 918	93	19 450
J08 Miskolci	68 808	27 969	2 469	5 761	685	105 692
J09 Ózdi	11 881	5 880	1 282	3 005	171	22 219
J10 Putnoki	3 549	2 200	413	1 424	51	7 637
J11 Sárospataki	5 104	3 592	276	1 387	49	10 408
J12 Sátoraljaújhelyi	4 925	3 952	428	749	61	10 115
J13 Szerencsi	6 782	5 389	585	1 903	65	14 724
J14 Szikszói	2 482	2 309	315	1 214	38	6 358
J15 Tiszaújvárosi	9 678	2 075	297	892	47	12 989
J16 Tokaji	2 302	2 500	249	910	40	6 001
Statisztikai kistérségek						
K01 Abaúj-Hegyközi	2 088	2 476	319	1 520	30	6 433
K02 Bodroghközi	1 321	3 457	311	1 662	38	6 789
K03 Edelényi	4 683	4 657	652	2 917	100	13 009
K04 Encsi	3 455	2 807	359	1 827	49	8 497
K05 Kazincbarcikai	15 148	6 186	907	2 058	134	24 433
K06 Mezőcsáti	1 940	2 593	200	1 109	19	5 861
K07 Mezőkövesdi	7 148	9 427	511	1 829	88	19 003
K08 Miskolci	71 157	29 765	2 637	6 035	706	110 300
K09 Ózdi	14 406	7 368	1 555	3 943	217	27 489
K10 Sárospataki	5 104	3 592	276	1 387	49	10 408
K11 Sátoraljaújhelyi	4 773	3 786	415	686	57	9 717
K12 Szerencsi	7 351	6 104	661	2 210	85	16 411
K13 Szikszói	2 581	2 359	335	1 241	40	6 556
K14 Tiszaújvárosi	9 693	2 168	313	972	48	13 194
K15 Tokaji	2 302	2 500	249	910	40	6 001
Népesség-nagyságcsoport						
Városok						
100 000–	52 072	19 729	1 564	2 640	534	76 539
50 000–99 999	–	–	–	–	–	–
30 000–49 999	9 086	3 170	779	1 362	93	14 490
20 000–29 999	10 155	1 997	259	378	56	12 845
15 000–19 999	13 869	6 419	464	702	86	21 540
10 000–14 999	5 609	3 178	286	711	52	9 836
5 000– 9 999	14 286	7 135	738	2 231	124	24 514
1 000– 4 999	4 329	5 339	689	1 582	79	12 018
Együtt	109 406	46 967	4 779	9 606	1 024	171 782
Községek, nagyközségek						
10 000–14 999	–	–	–	–	–	–
5 000– 9 999	876	679	91	217	2	1 865
3 000– 4 999	5 831	3 077	391	1 245	76	10 620
2 000– 2 999	8 712	6 516	647	2 419	104	18 398
1 500– 1 999	7 754	7 871	828	3 111	118	19 682
1 000– 1 499	8 503	8 061	944	3 707	100	21 315
500– 999	7 500	8 561	1 076	4 797	146	22 080
200– 499	3 874	5 857	723	3 802	104	14 360
199 és kevesebb	694	1 656	221	1 402	26	3 999
Együtt	43 744	42 278	4 921	20 700	676	112 319



4.3.4.2 A lakások és lakott üdülők komfortosság szerint, 2011 (folytatás)

Terület	Összkomfortos	Komfortos	Félkomfortos	Komfort nélküli	Szükség- és egyéb lakás	Összesen
Összesen	153 150	89 245	9 700	30 306	1 700	284 101
Ebből:						
50 000–99 999	–	–	–	–	–	–
30 000–49 999	9 086	3 170	779	1 362	93	14 490
20 000–29 999	10 155	1 997	259	378	56	12 845
15 000–19 999	13 869	6 419	464	702	86	21 540
10 000–14 999	5 609	3 178	286	711	52	9 836
5 000– 9 999	15 162	7 814	829	2 448	126	26 379
3 000– 4 999	8 684	6 152	770	2 200	134	17 940
2 000– 2 999	9 913	8 669	949	3 025	124	22 680
1 500– 1 999	7 754	7 871	828	3 111	118	19 682
Települések adatai						
Megyeszékhely						
J08 K08 Miskolc	52 072	19 729	1 564	2 640	534	76 539
Többi város						
J04 K01 Abatújszántó	575	421	33	177	6	1 212
J08 K08 Alsózsolca	1 065	532	69	146	12	1 824
J09 K09 Borsodnádásd	413	628	105	185	18	1 349
J01 K02 Cigánd	279	565	52	219	3	1 118
J02 K03 Edelény	2 068	1 055	129	252	13	3 517
J08 K08 Emőd	1 041	570	69	256	17	1 953
J03 K04 Encs	1 407	602	33	204	14	2 260
J08 K08 Felsőzsolca	1 729	272	39	124	8	2 172
J04 K01 Gönc	349	320	67	166	–	902
J05 K05 Kazincbarcika	10 155	1 997	259	378	56	12 845
J06 K06 Mezőcsát	985	968	81	391	9	2 434
J07 K07 Mezőkeresztes	554	794	67	241	6	1 662
J07 K07 Mezőkövesd	3 310	3 601	140	456	37	7 544
J08 K08 Nyékládháza	1 254	465	48	79	6	1 852
J09 K09 Ózd	9 086	3 170	779	1 362	93	14 490
J12 K11 Pálháza	275	111	8	21	1	416
J10 K09 Putnok	1 410	600	129	388	25	2 552
J05 K05 Rudabánya	190	653	159	112	10	1 124
J08 K08 Sajóbábony	383	615	24	109	7	1 138
J05 K08 Sajószentpéter	2 229	1 813	173	327	23	4 565
J11 K10 Sárospatak	3 380	1 365	113	384	29	5 271
J12 K11 Sátoraljaújhely	3 610	2 547	297	209	31	6 694
J02 K03 Szendrő	472	580	76	277	13	1 418
J13 K12 Szerencs	2 160	1 351	90	192	16	3 809
J14 K13 Szikszó	1 167	720	51	199	4	2 141
J15 K14 Tiszaújváros	6 949	271	27	37	18	7 302
J16 K15 Tokaj	839	652	98	75	15	1 679
Községek, nagyközségek						
J04 K04 Abatújfalvár	7	17	1	33	–	58
J04 K04 Abatújkér	88	120	6	75	2	291
J14 K13 Abatújlak	9	22	9	40	1	81
J14 K13 Abatújszolnok	4	13	7	36	–	60
J04 K01 Abatújtár	32	49	12	45	2	140
J02 K03 Abod	25	39	5	67	1	137
J10 K03 Aggtelek	138	61	5	35	–	239
J05 K08 Alacska	134	88	9	49	–	280
J12 K02 Alsóberecki	117	114	10	37	4	282
J13 K12 Alsódobsza	52	65	5	28	–	150
J03 K04 Alsógagy	9	28	–	18	–	55
J12 K11 Alsóregmec	28	56	1	2	–	87
J10 K05 Alsószuha	58	55	18	41	–	172
J05 K05 Alsótelekes	7	69	2	14	–	92



4.3.4.2 A lakások és lakott üdülők komfortosság szerint, 2011 (folytatás)

Terület	Összkomfortos	Komfortos	Félkomfortos	Komfort nélküli	Szükség- és egyéb lakás	Összesen
J14 K13 Alsóvadász	140	186	16	101	4	447
J04 K01 Arka	18	30	1	17	–	66
J09 K09 Arló	423	290	57	336	14	1 120
J08 K08 Arnót	641	107	10	62	2	822
J06 K06 Ároktő	99	197	16	168	1	481
J14 K13 Aszaló	263	231	47	84	5	630
J03 K04 Baktakék	77	90	20	94	1	282
J02 K03 Balajt	19	51	23	55	–	148
J05 K05 Bánhorváti	260	203	22	91	3	579
J10 K09 Bánréve	273	180	22	63	5	543
J04 K01 Baskó	29	40	10	11	–	90
J02 K03 Becskéháza	–	6	1	26	–	33
J13 K12 Bekecs	621	243	25	63	2	954
J05 K05 Berente	274	88	14	20	2	398
J03 K04 Beret	10	37	10	34	–	91
J08 K08 Berzék	148	126	13	58	2	347
J01 K02 Bodroghalom	136	268	10	115	1	530
J16 K15 Bodrogkeresztúr	270	193	12	66	6	547
J16 K15 Bodrogkisfalud	219	136	9	66	–	430
J11 K10 Bodrogolaszi	184	142	8	48	3	385
J02 K03 Bódvalenke	2	13	6	37	1	59
J02 K03 Bódvarákó	–	30	–	48	1	79
J02 K03 Bódvaszilás	143	222	24	79	–	468
J07 K07 Bogács	383	488	12	78	3	964
J04 K01 Boldogkőújfalu	36	72	52	47	–	207
J04 K01 Boldogkőváralja	171	165	13	64	6	419
J02 K03 Boldva	363	226	35	149	17	790
J09 K09 Borsodbóta	131	94	43	75	1	344
J07 K07 Borsodgeszt	36	64	15	53	6	174
J07 K07 Borsodivánka	72	145	4	28	1	250
J09 K09 Borsodszentgyörgy	218	177	19	65	5	484
J02 K03 Borsodszirák	198	109	25	50	3	385
J12 K11 Bózsza	50	41	3	20	–	114
J08 K08 Bőcs	412	387	25	119	7	950
J07 K07 Bükkábrány	317	302	18	53	1	691
J08 K08 Bükkaranyos	281	151	24	78	4	538
J09 K09 Bükkmogyorósd	29	42	6	25	–	102
J08 K08 Bükkszentkereszt	275	183	12	44	3	517
J07 K07 Bükkzsérc	184	274	18	32	3	511
J03 K04 Büttös	15	28	11	44	2	100
J03 K04 Csenyéte	2	6	–	61	6	75
J07 K07 Cserépfalu	166	359	11	60	7	603
J07 K07 Cserépváralja	63	120	8	26	2	219
J09 K09 Csernely	110	140	28	131	6	415
J07 K07 Csincse	83	100	5	21	2	211
J03 K04 Csobád	92	121	17	31	4	265
J16 K15 Csobaj	78	150	12	75	5	320
J09 K09 Csokvaomány	122	134	19	138	4	417
J02 K03 Damak	43	35	6	17	1	102
J01 K02 Dámóc	13	92	9	66	3	183
J02 K03 Debréte	2	13	–	11	–	26
J05 K05 Dédestapolcsány	403	198	19	122	3	745
J03 K04 Detek	30	44	5	43	4	126
J09 K09 Domaháza	84	136	18	87	2	327
J10 K05 Dövény	39	45	5	31	–	120
J10 K09 Dubicsány	80	23	4	11	1	119
J07 K07 Egerlövő	45	169	13	49	–	276



4.3.4.2 A lakások és lakott üdülők komfortosság szerint, 2011 (folytatás)

Terület	Összkomfortos	Komfortos	Félkomfortos	Komfort nélküli	Szükség- és egyéb lakás	Összesen
J02 K03 Égerszög	4	24	1	16	–	45
J16 K15 Erdőbénye	146	429	34	138	1	748
J11 K10 Erdőhorváti	89	152	14	53	1	309
J03 K04 Fáj	8	14	10	59	–	91
J03 K04 Fancsal	67	49	12	21	1	150
J09 K09 Farkaslyuk	189	256	61	88	4	598
J12 K02 Felsőberecki	35	52	3	26	–	116
J04 K13 Felsődobsza	103	98	25	94	2	322
J03 K04 Felsőgagy	8	28	4	39	1	80
J10 K05 Felsőkelecsény	55	39	9	30	1	134
J10 K05 Felsőnyárad	242	96	14	36	1	389
J12 K11 Felsőregmec	6	44	4	31	3	88
J05 K05 Felsőtelekes	91	101	14	79	–	285
J14 K13 Felsővadász	23	45	17	90	2	177
J12 K11 Filkeháza	12	17	1	12	–	42
J04 K01 Fony	33	104	3	82	3	225
J03 K04 Forró	428	269	42	71	1	811
J03 K04 Fulókércs	16	30	18	49	–	113
J12 K11 Füzér	91	83	11	30	4	219
J12 K11 Füzérkajata	15	38	–	23	2	78
J12 K11 Füzérkomlós	64	48	6	13	2	133
J12 K11 Füzérradvány	34	92	4	76	1	207
J14 K13 Gadna	9	18	16	29	–	72
J03 K04 Gagypáti	–	3	1	10	–	14
J14 K13 Gagybátor	5	28	16	46	–	95
J14 K13 Gagyvendégi	5	47	9	40	–	101
J02 K03 Galvács	7	27	10	31	–	75
J03 K04 Garadna	67	69	9	38	1	184
J06 K06 Gelej	66	127	6	71	–	270
J08 K08 Gesztely	463	329	26	128	3	949
J04 K04 Gibárt	66	63	6	21	–	156
J15 K14 Girincs	74	125	26	61	2	288
J04 K12 Golop	117	116	10	42	3	288
J10 K09 Gömörszőlős	11	18	2	14	1	46
J04 K01 Göncruszka	78	134	5	98	–	315
J11 K10 Györgytarló	48	82	6	74	1	211
J14 K13 Halmaj	311	219	16	50	1	597
J02 K03 Hangács	68	85	16	68	5	242
J09 K09 Hangony	263	195	12	116	3	589
J11 K10 Háromhuta	29	33	2	12	–	76
J08 K08 Harsány	402	258	21	132	6	819
J02 K03 Hegymeg	13	27	1	14	–	55
J04 K01 Hejce	41	109	1	27	1	179
J15 K14 Hejőbába	250	207	24	63	2	546
J15 K14 Hejőkeresztúr	244	92	22	48	2	408
J15 K14 Hejőkürt	32	82	4	32	–	150
J06 K14 Hejőpapi	136	154	23	97	3	413
J15 K14 Hejőszalonta	69	81	21	76	1	248
J11 K10 Hercegkút	142	94	3	10	–	249
J04 K04 Hernádbüd	14	43	3	18	4	82
J04 K01 Hernádcéce	12	46	4	59	–	121
J08 K08 Hernádkak	324	163	16	45	3	551
J14 K13 Hernádkércs	38	57	3	30	8	136
J08 K08 Hernádnémeti	537	498	27	149	6	1 217
J03 K04 Hernádpetri	4	34	20	48	–	106
J03 K04 Hernádszentandrás	54	55	6	36	–	151
J04 K01 Hernádszurdok	21	35	3	42	–	101



4.3.4.2 A lakások és lakott üdülők komfortosság szerint, 2011 (folytatás)

Terület	Összkomfortos	Komfortos	Félkomfortos	Komfort nélküli	Szükség- és egyéb lakás	Összesen
J03 K04 Hernádvécsé	56	108	16	107	–	287
J10 K09 Hét	97	64	4	39	1	205
J04 K01 Hidasnémeti	210	137	14	83	2	446
J02 K03 Hidvérgárdó	69	133	2	75	1	280
J12 K11 Hollóháza	232	132	14	45	2	425
J14 K13 Homrogd	107	138	15	58	2	320
J06 K06 Igrici	148	185	19	93	–	445
J10 K05 Imola	10	26	7	26	–	69
J03 K04 Ináncs	208	133	19	55	1	416
J02 K03 Irota	16	17	3	23	–	59
J05 K05 Izsófalva	284	238	31	65	6	624
J10 K05 Jákfalva	70	32	16	26	–	144
J09 K09 Járdánháza	271	176	46	151	–	644
J10 K03 Jósvafő	57	77	1	39	1	175
J07 K07 Kács	116	195	1	22	–	334
J10 K05 Kánó	28	29	1	31	1	90
J03 K04 Kány	3	19	7	20	–	49
J01 K02 Karcsa	195	323	25	106	8	657
J01 K02 Karos	32	126	11	36	1	206
J14 K13 Kázsmárk	90	115	15	46	1	267
J04 K01 Kéked	14	84	5	28	–	131
J10 K09 Kelemér	59	41	13	60	3	176
J11 K10 Kenézlő	104	271	29	131	2	537
J03 K04 Keresztéte	–	10	1	17	–	28
J15 K14 Kesznyéten	188	245	52	158	3	646
J10 K09 Királd	112	244	27	25	2	410
J15 K14 Kiscsécs	4	8	5	30	3	50
J08 K08 Kisgyőr	281	233	21	106	2	643
J12 K11 Kishuta	53	82	5	13	–	153
J14 K13 Kiskinizs	51	46	6	22	1	126
J01 K02 Kisrosvágy	8	48	5	26	2	89
J09 K09 Kissikátor	42	59	14	12	3	130
J08 K08 Kistokaj	555	136	16	36	3	746
J02 K03 Komjáti	21	74	8	37	–	140
J11 K10 Komlóska	58	60	4	34	1	157
J08 K08 Kondó	115	68	9	23	2	217
J04 K01 Korlát	30	47	4	62	1	144
J12 K11 Kovácsvágás	22	112	23	59	4	220
J08 K08 Köröm	67	105	21	149	–	342
J03 K04 Krasznokvajda	50	102	2	49	–	203
J14 K13 Kupa	17	20	9	31	–	77
J05 K05 Kurityán	267	250	31	51	1	600
J01 K02 Lácacséke	2	44	16	71	–	133
J02 K03 Ládbesenyő	50	25	6	41	–	122
J02 K03 Lak	31	52	34	88	1	206
J13 K12 Legyesbénye	251	231	21	116	6	625
J14 K13 Léh	54	64	14	18	–	150
J09 K09 Lénárdaróc	60	58	4	32	4	158
J03 K04 Litka	4	9	2	31	–	46
J13 K12 Mád	549	392	20	177	3	1 141
J11 K10 Makkoshotyka	117	122	13	38	–	290
J08 K08 Mályi	1 079	327	26	64	12	1 508
J05 K05 Mályinka	118	86	3	41	2	250
J02 K03 Martonyi	22	75	14	71	2	184
J13 K12 Megyaszó	362	303	49	148	3	865
J03 K04 Méra	254	214	9	96	3	576
J02 K03 Meszes	15	69	2	31	–	117



4.3.4.2 A lakások és lakott üdülők komfortosság szerint, 2011 (folytatás)

Terület	Összkomfortos	Komfortos	Félkomfortos	Komfort nélküli	Szükség- és egyéb lakás	Összesen
J07 K07 Mezőnagymihály	114	259	16	113	–	502
J07 K07 Mezőnyárád	343	280	18	43	1	685
J13 K12 Mezőzombor	331	298	38	188	10	865
J12 K11 Mikóháza	127	74	8	20	4	233
J04 K01 Mogyoróska	35	46	5	20	–	106
J14 K13 Monaj	22	32	15	33	1	103
J13 K12 Monok	244	320	26	202	7	799
J05 K05 Múcsony	630	447	64	56	10	1 207
J15 K08 Muhi	121	61	7	17	2	208
J05 K05 Nagybarca	124	107	24	97	2	354
J15 K14 Nagycsécs	132	93	13	45	2	285
J12 K11 Nagyhuta	13	21	–	5	–	39
J14 K13 Nagykinizs	38	52	2	35	–	127
J01 K02 Nagyrosvágy	54	168	11	54	3	290
J07 K07 Négyes	22	136	13	48	4	223
J09 K09 Nekézseny	166	109	13	47	3	338
J15 K14 Nemesbikk	149	107	17	95	–	368
J03 K04 Novajdrány	191	164	7	89	–	451
J14 K13 Nyésta	3	13	1	16	2	35
J12 K11 Nyíri	55	85	5	34	–	179
J02 K03 Nyomár	42	50	1	38	–	131
J11 K10 Olaszliszka	282	281	9	149	–	721
J08 K08 Onga	957	420	47	150	–	1 574
J08 K08 Ónod	329	268	66	139	7	809
J05 K05 Ormosbánya	197	301	31	140	9	678
J15 K14 Oszlár	61	83	10	30	1	185
J01 K02 Pácin	90	352	53	99	3	597
J14 K04 Pamlény	2	11	1	27	–	41
J04 K01 Pányok	4	45	5	24	–	78
J08 K08 Parasznya	244	109	23	57	4	437
J04 K04 Pere	35	50	9	65	2	161
J03 K04 Percse	8	5	2	18	1	34
J02 K03 Perkupa	90	178	9	86	2	365
J13 K12 Prüggy	247	422	62	94	2	827
J12 K11 Pusztafalu	39	49	6	7	2	103
J03 K04 Pusztaradvány	2	17	17	33	–	69
J08 K08 Radostyán	125	54	10	28	4	221
J10 K05 Ragály	99	86	12	50	1	248
J02 K03 Rakaca	3	102	6	146	3	260
J02 K03 Rakacaszend	6	78	8	64	3	159
J14 K13 Rásonysápberencs	51	88	10	39	5	193
J13 K12 Rátka	247	147	5	22	1	422
J04 K01 Regéc	25	32	4	12	1	74
J08 K08 Répáshuta	111	64	3	7	–	185
J01 K02 Révleányvár	9	149	10	122	–	290
J01 K02 Ricse	123	318	25	161	3	630
J05 K05 Rudolftelep	100	149	23	23	–	295
J08 K08 Sajóecseg	265	109	14	36	3	427
J05 K05 Sajóalgóc	72	41	3	21	1	138
J08 K08 Sajóhidvég	105	113	38	75	–	331
J05 K05 Sajóivánka	120	81	2	9	1	213
J08 K08 Sajókápolna	74	43	8	32	–	157
J05 K05 Sajókaza	400	329	38	220	14	1 001
J08 K08 Sajókeresztúr	338	172	18	39	1	568
J08 K08 Sajólád	488	292	53	144	5	982
J08 K08 Sajólászlófalva	70	55	9	23	–	157
J10 K09 Sajómercse	26	31	16	55	1	129



4.3.4.2 A lakások és lakott üdülők komfortosság szerint, 2011 (folytatás)

Terület	Összkomfortos	Komfortos	Félkomfortos	Komfort nélküli	Szükség- és egyéb lakás	Összesen
J10 K09 Sajónémeti	52	63	14	97	–	226
J15 K14 Sajóőrös	390	108	3	22	2	525
J08 K08 Sajópálfala	173	69	9	31	1	283
J08 K08 Sajópetri	209	164	15	94	–	482
J10 K09 Sajópuspöki	81	52	8	56	1	198
J08 K08 Sajósenye	70	48	1	23	–	142
J15 K14 Sajószögged	665	188	18	51	4	926
J08 K08 Sajóvámos	466	194	6	105	5	776
J10 K09 Sajóvelezd	157	78	14	49	5	303
J07 K07 Sály	192	340	37	115	1	685
J11 K10 Sáradsadány	33	78	2	64	1	178
J09 K09 Sánta	195	151	46	115	7	514
J14 K13 Selyeb	44	57	9	53	1	164
J01 K02 Semjén	25	100	8	35	–	168
J10 K09 Serényfalva	167	94	20	81	1	363
J04 K01 Sima	5	13	2	1	–	21
J08 K12 Sóstófalva	29	34	2	45	1	111
J02 K03 Szakácsi	1	8	11	46	–	66
J15 K14 Szakáld	55	112	16	43	1	227
J03 K04 Szalaszend	135	126	24	84	1	370
J02 K03 Szalonna	109	159	16	84	2	370
J14 K04 Szászfa	2	37	4	40	–	83
J16 K15 Szegi	50	70	4	24	1	149
J16 K15 Szegilong	26	59	4	30	–	119
J03 K04 Szemere	36	52	5	49	–	142
J02 K03 Szendrőlád	81	143	62	129	16	431
J07 K07 Szentistván	299	716	32	85	7	1 139
J14 K13 Szentistvánbaksa	27	50	7	51	–	135
J02 K03 Szin	22	109	9	100	3	243
J02 K03 Szinpetri	22	42	4	31	–	99
J08 K08 Szirmabesenyő	1 245	289	39	87	11	1 671
J07 K07 Szomolya	258	365	21	63	2	709
J02 K03 Szögliget	113	192	7	79	2	393
J02 K03 Szőlősardó	22	36	3	20	–	81
J10 K05 Szuhafő	35	24	3	24	–	86
J05 K05 Szuhakálló	225	93	24	47	1	390
J02 K03 Szuhogy	175	153	23	95	3	449
J16 K15 Taktabáj	15	87	10	103	1	216
J13 K12 Taktaharkány	560	477	93	183	9	1 322
J13 K12 Taktakenéz	82	203	21	110	1	417
J13 K12 Taktaszada	200	258	39	163	3	663
J04 K12 Tállya	317	433	45	146	13	954
J16 K15 Tarcal	580	501	43	163	8	1 295
J07 K07 Tard	200	305	15	54	1	575
J05 K05 Tardona	261	132	6	31	2	432
J04 K01 Telkibánya	131	178	15	41	2	367
J02 K03 Teresztenye	2	13	1	14	–	30
J07 K07 Tibolddaróc	255	270	36	109	2	672
J07 K06 Tiszababolna	29	159	6	71	5	270
J01 K02 Tiszacsermely	10	72	12	121	–	215
J06 K06 Tiszadorogma	54	122	2	69	–	247
J01 K02 Tiszakarád	155	469	30	241	6	901
J06 K06 Tiszakeszti	356	518	30	124	3	1 031
J16 K15 Tiszaladány	50	158	17	99	2	326
J13 K12 Tiszalúc	876	679	91	217	2	1 865
J15 K14 Tiszapalkonya	295	212	32	84	4	627
J16 K15 Tiszatardos	29	65	6	71	1	172



4.3.4.2 A lakások és lakott üdülők komfortosság szerint, 2011 (folytatás)

Terület	Összkomfortos	Komfortos	Félkomfortos	Komfort nélküli	Szükség- és egyéb lakás	Összesen
J06 K06 Tiszatarján	168	195	38	104	1	506
J07 K06 Tiszavalk	35	122	2	18	–	177
J11 K10 Tolcsva	345	305	20	112	4	786
J02 K03 Tomor	29	35	2	53	1	120
J02 K03 Tornabarakony	–	10	3	29	2	44
J02 K03 Tornakápolna	2	15	2	15	–	34
J02 K03 Tornanádaska	10	22	23	70	–	125
J02 K03 Tornaszentandrás	21	54	4	48	–	127
J02 K03 Tornaszentjakab	14	49	10	51	–	124
J04 K01 Tornyosnémeti	81	72	19	78	1	251
J10 K05 Trizs	43	29	16	22	–	110
J08 K12 Újcsanáros	106	132	19	74	3	334
J09 K09 Uppony	79	65	12	40	4	200
J05 K05 Vadna	141	49	4	29	7	230
J12 K11 Vágáshuta	14	77	5	16	–	112
J11 K10 Vajdácaska	106	242	22	91	1	462
J11 K10 Vámosújfalú	159	124	6	35	2	326
J08 K08 Varbó	280	86	9	25	1	401
J02 K03 Varbóc	4	36	1	20	1	62
J07 K07 Vatta	136	145	11	80	2	374
J04 K01 Vilmány	67	135	25	193	1	421
J12 K11 Vilyvitány	33	77	14	50	1	175
J11 K10 Viss	15	174	22	105	4	320
J02 K03 Viszló	8	15	7	31	–	61
J04 K01 Vizsoly	70	125	9	120	4	328
J10 K05 Zádorfalva	40	49	19	56	–	164
J11 K10 Zalkod	13	67	3	47	–	130
J01 K02 Zemplénagárd	38	197	21	127	1	384
J02 K03 Ziliz	61	33	7	31	2	134
J10 K05 Zubogy	110	64	14	39	–	227
J04 K01 Zsujta	21	37	8	23	–	89
Megye összesen	153 150	89 245	9 700	30 306	1 700	284 101



4.3.5 Az épületek, lakóházak száma, jellemzői

4.3.5.1 A lakóházak és üdülőépületek magassága és nagysága, 2011

Terület	Földszintes	Emeletes	1	2-3	4-10	11-	Összesen
			lakásos				
Megyei jogú város	22 714	2 928	21 586	1 139	764	2 151	25 642
Többi város	56 794	2 942	54 987	1 633	1 457	1 659	59 736
Városok együtt	79 508	5 870	76 573	2 772	2 221	3 810	85 378
Községek, nagyközségek	108 715	260	107 667	928	310	70	108 975
Megye összesen	188 223	6 130	184 240	3 700	2 531	3 880	194 353
Járások							
J01 Cigándi	6 284	6	6 224	61	4	1	6 290
J02 Edelényi	11 595	118	11 448	125	125	15	11 713
J03 Encsi	7 120	75	7 054	86	46	9	7 195
J04 Gönci	8 472	19	8 348	121	21	1	8 491
J05 Kazincbarcikai	13 120	1 152	12 803	380	379	710	14 272
J06 Mezőcsáti	5 699	13	5 682	17	10	3	5 712
J07 Mezőkövesdi	17 809	158	17 720	107	81	59	17 967
J08 Miskolci	50 453	3 074	49 055	1 429	857	2 184	53 527
J09 Ózdi	13 560	506	12 859	471	410	326	14 066
J10 Putnoki	6 468	63	6 226	161	113	31	6 531
J11 Sárospataki	8 798	144	8 647	153	83	59	8 942
J12 Sátoraljaújhelyi	6 422	259	6 038	323	182	138	6 681
J13 Szerencsi	13 900	76	13 779	99	84	14	13 976
J14 Szikszói	6 050	29	5 989	59	26	5	6 079
J15 Tiszaújvárosi	6 852	403	6 830	25	81	319	7 255
J16 Tokaji	5 621	35	5 538	83	29	6	5 656
Statistikai kistérségek							
K01 Abaúj-Hegyközi	6 226	15	6 134	90	16	1	6 241
K02 Bodrogközi	6 679	6	6 616	64	4	1	6 685
K03 Edelényi	12 003	118	11 851	130	125	15	12 121
K04 Encsi	7 975	75	7 899	95	47	9	8 050
K05 Kazincbarcikai	12 106	940	11 894	290	213	649	13 046
K06 Mezőcsáti	5 727	13	5 704	23	10	3	5 740
K07 Mezőkövesdi	17 370	158	17 289	99	81	59	17 528
K08 Miskolci	53 155	3 286	51 634	1 534	1 026	2 245	56 441
K09 Ózdi	17 692	569	16 772	611	521	357	18 261
K10 Sárospataki	8 798	144	8 647	153	83	59	8 942
K11 Sátoraljaújhelyi	6 027	259	5 646	320	182	138	6 286
K12 Szerencsi	15 538	80	15 393	123	88	14	15 618
K13 Szikszói	6 246	29	6 185	59	26	5	6 275
K14 Tiszaújvárosi	7 060	403	7 038	26	80	319	7 463
K15 Tokaji	5 621	35	5 538	83	29	6	5 656
Népesség-nagyságcsoport							
Városok							
100 000-	22 714	2 928	21 586	1 139	764	2 151	25 642
50 000-99 999	-	-	-	-	-	-	-
30 000-49 999	6 561	466	6 071	323	317	316	7 027
20 000-29 999	2 380	787	2 368	165	42	592	3 167
15 000-19 999	10 429	787	10 032	354	325	505	11 216
10 000-14 999	6 403	356	6 177	218	244	120	6 759
5 000- 9 999	21 042	349	20 564	404	349	74	21 391
1 000- 4 999	9 979	197	9 775	169	180	52	10 176
Együtt	79 508	5 870	76 573	2 772	2 221	3 810	85 378



4.3.5.1 A lakóházak és üdülőépületek magassága és nagysága, 2011 (folytatás)

Terület	Földszintes	Emeletes	1	2–3	4–10	11–	Összesen
			lakásos				
Községek, nagyközségek							
10 000–14 999	–	–	–	–	–	–	–
5 000– 9 999	1 860	1	1 858	3	–	–	1 861
3 000– 4 999	10 015	52	9 898	105	40	24	10 067
2 000– 2 999	18 019	57	17 912	126	37	1	18 076
1 500– 1 999	18 496	66	18 199	209	132	22	18 562
1 000– 1 499	20 769	45	20 607	164	30	13	20 814
500– 999	21 405	33	21 168	193	69	8	21 438
200– 499	14 171	6	14 057	116	2	2	14 177
199 és kevesebb	3 980	–	3 968	12	–	–	3 980
Együtt	108 715	260	107 667	928	310	70	108 975
Összesen	188 223	6 130	184 240	3 700	2 531	3 880	194 353
Ebből:							
50 000–99 999	–	–	–	–	–	–	–
30 000–49 999	6 561	466	6 071	323	317	316	7 027
20 000–29 999	2 380	787	2 368	165	42	592	3 167
15 000–19 999	10 429	787	10 032	354	325	505	11 216
10 000–14 999	6 403	356	6 177	218	244	120	6 759
5 000– 9 999	22 902	350	22 422	407	349	74	23 252
3 000– 4 999	16 513	123	16 235	243	121	37	16 636
2 000– 2 999	21 089	183	20 942	154	136	40	21 272
1 500– 1 999	18 496	66	18 199	209	132	22	18 562
Települések adatai							
Megyeszékhely							
J08 K08 Miskolc	22 714	2 928	21 586	1 139	764	2 151	25 642
Többi város							
J04 K01 Abatjány	1 127	4	1 082	44	5	–	1 131
J08 K08 Alsózsolca	1 692	14	1 645	49	12	–	1 706
J09 K09 Borsodnád	1 004	29	954	30	45	4	1 033
J01 K02 Cigánd	1 102	–	1 093	8	1	–	1 102
J02 K03 Edelény	2 643	111	2 562	58	119	15	2 754
J08 K08 Emőd	1 902	3	1 893	5	7	–	1 905
J03 K04 Encs	1 864	59	1 843	30	41	9	1 923
J08 K08 Felsőzsolca	2 076	9	2 032	48	5	–	2 085
J04 K01 Gönc	864	7	858	7	6	–	871
J05 K05 Kazincbarcika	2 380	787	2 368	165	42	592	3 167
J06 K06 Mezőcsát	2 320	13	2 310	11	9	3	2 333
J07 K07 Mezőkeresztes	1 610	6	1 605	6	2	3	1 616
J07 K07 Mezőkövesd	6 081	139	6 044	51	72	53	6 220
J08 K08 Nyékládháza	1 780	4	1 753	28	3	–	1 784
J09 K09 Ózd	6 561	466	6 071	323	317	316	7 027
J12 K11 Pálháza	411	–	408	3	–	–	411
J10 K09 Putnok	1 747	54	1 642	67	61	31	1 801
J05 K05 Rudabánya	605	60	583	10	62	10	665
J08 K08 Sajóbáony	499	59	496	3	30	29	558
J05 K08 Sajószentpéter	2 671	212	2 557	97	168	61	2 883
J11 K10 Sárospatak	3 732	144	3 620	121	76	59	3 876
J12 K11 Sátoraljaiújtelep	3 110	251	2 757	293	176	135	3 361
J02 K03 Szendrő	1 366	6	1 356	11	5	–	1 372
J13 K12 Szerencs	3 121	57	3 037	61	66	14	3 178
J14 K13 Szikszó	1 897	25	1 847	47	26	2	1 922
J15 K14 Tiszaujváros	1 238	397	1 231	10	77	317	1 635
J16 K15 Tokaj	1 391	26	1 340	47	24	6	1 417



4.3.5.1 A lakóházak és üdülőépületek magassága és nagysága, 2011 (folytatás)

Terület	Földszintes	Emeletes	1	2-3	4-10	11-	Összesen
			lakásos				
Községek, nagyközségek							
J04 K04 Abaújalpár	56	-	54	2	-	-	56
J04 K04 Abaújkér	278	-	272	5	1	-	278
J14 K13 Abaújlak	80	-	80	-	-	-	80
J14 K13 Abaújszolnok	60	-	60	-	-	-	60
J04 K01 Abaújvár	140	-	140	-	-	-	140
J02 K03 Abod	137	-	137	-	-	-	137
J10 K03 Aggtelek	236	-	233	3	-	-	236
J05 K08 Alacska	271	-	262	9	-	-	271
J12 K02 Alsóberecki	281	-	280	1	-	-	281
J13 K12 Alsódobsza	150	-	150	-	-	-	150
J03 K04 Alsógagy	55	-	55	-	-	-	55
J12 K11 Alsóregmec	86	-	86	-	-	-	86
J10 K05 Alsószuha	172	-	172	-	-	-	172
J05 K05 Alsótelekes	92	-	92	-	-	-	92
J14 K13 Alsóvadász	444	-	441	3	-	-	444
J04 K01 Arka	66	-	66	-	-	-	66
J09 K09 Arló	1 085	2	1 066	18	3	-	1 087
J08 K08 Arnót	803	1	800	3	-	1	804
J06 K06 Ároktő	481	-	481	-	-	-	481
J14 K13 Aszaló	592	3	592	-	-	3	595
J03 K04 Baktakék	275	1	274	1	1	-	276
J02 K03 Balajt	145	-	143	2	-	-	145
J05 K05 Bánhorváti	577	-	577	-	-	-	577
J10 K09 Bánréve	503	7	496	8	6	-	510
J04 K01 Baskó	90	-	90	-	-	-	90
J02 K03 Becskelháza	30	-	27	3	-	-	30
J13 K12 Bekecs	954	-	954	-	-	-	954
J05 K05 Berente	244	14	242	2	6	8	258
J03 K04 Beret	90	-	89	1	-	-	90
J08 K08 Berzék	347	-	347	-	-	-	347
J01 K02 Bodroghalom	527	-	525	2	-	-	527
J16 K15 Bodrogkeresztúr	516	3	505	11	3	-	519
J16 K15 Bodrogkisfalud	423	1	420	3	1	-	424
J11 K10 Bodrogolaszi	381	-	378	3	-	-	381
J02 K03 Bódvalenke	58	-	57	1	-	-	58
J02 K03 Bódvarákó	79	-	79	-	-	-	79
J02 K03 Bódvaszilás	461	1	456	6	-	-	462
J07 K07 Bogács	957	1	953	5	-	-	958
J04 K01 Boldogkőújfalu	205	-	203	2	-	-	205
J04 K01 Boldogkőváralja	413	-	408	5	-	-	413
J02 K03 Boldva	774	-	764	10	-	-	774
J09 K09 Borsodbóta	343	1	344	-	-	-	344
J07 K07 Borsodgeszt	174	-	174	-	-	-	174
J07 K07 Borsodivánka	248	-	247	1	-	-	248
J09 K09 Borsodszentgyörgy	484	-	484	-	-	-	484
J02 K03 Borsodszirák	383	-	382	1	-	-	383
J12 K11 Bózsva	114	-	114	-	-	-	114
J08 K08 Bócs	877	22	873	14	12	-	899
J07 K07 Bükkábrány	691	-	691	-	-	-	691
J08 K08 Bükkaranyos	528	-	523	5	-	-	528
J09 K09 Bükkmogyorósd	102	-	102	-	-	-	102
J08 K08 Bükksgyógy	514	-	512	2	-	-	514
J07 K07 Bükkzsérc	510	-	509	1	-	-	510
J03 K04 Büttös	100	-	100	-	-	-	100
J03 K04 Csenyéte	74	-	74	-	-	-	74
J07 K07 Cserépfalu	566	4	567	-	-	3	570



4.3.5.1 A lakóházak és üdülőépületek magassága és nagysága, 2011 (folytatás)

Terület	Földszintes	Emeletes	1	2-3	4-10	11-	Összesen
			lakásos				
J07 K07 Cserépváralfa	218	-	217	1	-	-	218
J09 K09 Csernely	405	-	402	2	1	-	405
J07 K07 Csincse	211	-	211	-	-	-	211
J03 K04 Csobád	263	-	262	1	-	-	263
J16 K15 Csobaj	320	-	320	-	-	-	320
J09 K09 Csokvaomány	380	3	380	-	1	2	383
J02 K03 Damak	102	-	102	-	-	-	102
J01 K02 Dámóc	182	-	182	-	-	-	182
J02 K03 Debréte	26	-	26	-	-	-	26
J05 K05 Dédestapolcsány	689	3	683	6	2	1	692
J03 K04 Detek	125	-	125	-	-	-	125
J09 K09 Domaháza	323	-	319	4	-	-	323
J10 K05 Dövény	117	-	114	3	-	-	117
J10 K09 Dubicsány	117	-	115	2	-	-	117
J07 K07 Egerlövő	276	-	276	-	-	-	276
J02 K03 Égerszög	45	-	45	-	-	-	45
J16 K15 Erdőbénye	739	-	731	8	-	-	739
J11 K10 Erdőhorváti	308	-	307	1	-	-	308
J03 K04 Fáj	89	-	87	2	-	-	89
J03 K04 Fancsal	149	-	149	-	-	-	149
J09 K09 Farkaslyuk	390	5	304	61	26	4	395
J12 K02 Felsőberecki	114	-	112	2	-	-	114
J04 K13 Felsődobsza	320	-	320	-	-	-	320
J03 K04 Felsőgagy	78	-	78	-	-	-	78
J10 K05 Felsőkelecsény	132	-	130	2	-	-	132
J10 K05 Felsőnyárad	382	-	375	7	-	-	382
J12 K11 Felsőregmec	81	-	76	5	-	-	81
J05 K05 Felsőtelekes	257	2	256	-	1	2	259
J14 K13 Felsővadász	173	1	173	1	-	-	174
J12 K11 Filkeháza	42	-	42	-	-	-	42
J04 K01 Fony	221	-	218	3	-	-	221
J03 K04 Forró	790	5	780	15	-	-	795
J03 K04 Fulókércs	113	-	113	-	-	-	113
J12 K11 Füzér	217	-	217	-	-	-	217
J12 K11 Füzérkajata	78	-	78	-	-	-	78
J12 K11 Füzérkamlós	132	-	131	1	-	-	132
J12 K11 Füzérradvány	201	-	197	4	-	-	201
J14 K13 Gadna	72	-	72	-	-	-	72
J03 K04 Gagyapáti	14	-	14	-	-	-	14
J14 K13 Gagybátor	94	-	94	-	-	-	94
J14 K13 Gagyvendégi	100	-	100	-	-	-	100
J02 K03 Galvács	75	-	75	-	-	-	75
J03 K04 Garadna	177	-	174	3	-	-	177
J06 K06 Gelej	270	-	270	-	-	-	270
J08 K08 Gesztely	941	1	940	-	2	-	942
J04 K04 Gibárt	155	-	154	1	-	-	155
J15 K14 Girincs	280	2	280	1	1	-	282
J04 K12 Golop	287	-	286	1	-	-	287
J10 K09 Gömörszőlős	46	-	46	-	-	-	46
J04 K01 Göncruszka	312	-	310	2	-	-	312
J11 K10 Györgytarló	209	-	208	1	-	-	209
J14 K13 Halmaj	594	-	594	-	-	-	594
J02 K03 Hangács	242	-	242	-	-	-	242
J09 K09 Hangony	584	-	580	4	-	-	584
J11 K10 Háromhuta	76	-	76	-	-	-	76
J08 K08 Harsány	799	2	790	9	2	-	801
J02 K03 Hegymeg	54	-	53	1	-	-	54



4.3.5.1 A lakóházak és üdülőépületek magassága és nagysága, 2011 (folytatás)

Terület	Földszintes	Emeletes	1	2-3	4-10	11-	Összesen
			lakásos				
J04 K01 Hejce	176	–	175	–	1	–	176
J15 K14 Hejőbába	544	–	543	1	–	–	544
J15 K14 Hejőkeresztúr	407	–	407	–	–	–	407
J15 K14 Hejőkürt	150	–	150	–	–	–	150
J06 K14 Hejőpapi	411	–	409	2	–	–	411
J15 K14 Hejőszalonta	248	–	248	–	–	–	248
J11 K10 Hercegkút	249	–	249	–	–	–	249
J04 K04 Hernádbüd	82	–	82	–	–	–	82
J04 K01 Hernádcéce	120	–	119	1	–	–	120
J08 K08 Hernádkak	551	–	551	–	–	–	551
J14 K13 Hernádkércs	135	–	135	–	–	–	135
J08 K08 Hernádnémeti	1 205	3	1 204	2	2	–	1 208
J03 K04 Hernádpetri	88	4	82	10	–	–	92
J03 K04 Hernádszentandrás	151	–	151	–	–	–	151
J04 K01 Hernádszurdok	99	–	97	2	–	–	99
J03 K04 Hernádvécse	270	5	267	6	2	–	275
J10 K09 Hét	203	–	201	2	–	–	203
J04 K01 Hidasnémeti	419	4	415	4	4	–	423
J02 K03 Hidvégardó	275	–	270	5	–	–	275
J12 K11 Hollóháza	352	8	345	6	6	3	360
J14 K13 Homrogd	320	–	320	–	–	–	320
J06 K06 Igrici	445	–	445	–	–	–	445
J10 K05 Imola	69	–	69	–	–	–	69
J03 K04 Ináncs	410	1	409	1	1	–	411
J02 K03 Irota	59	–	59	–	–	–	59
J05 K05 Izsófalva	574	6	566	7	6	1	580
J10 K05 Jákfalva	141	–	138	3	–	–	141
J09 K09 Járdánháza	581	–	555	9	17	–	581
J10 K03 Jószafeő	172	–	170	2	–	–	172
J07 K07 Kács	330	–	326	4	–	–	330
J10 K05 Kánó	90	–	90	–	–	–	90
J03 K04 Kány	49	–	49	–	–	–	49
J01 K02 Karcsa	640	1	638	1	1	1	641
J01 K02 Karos	205	–	204	1	–	–	205
J14 K13 Kázsmárk	266	–	266	–	–	–	266
J04 K01 Kéked	130	–	129	1	–	–	130
J10 K09 Kelemér	174	–	172	2	–	–	174
J11 K10 Kenézlő	536	–	536	–	–	–	536
J03 K04 Keresztéte	28	–	28	–	–	–	28
J15 K14 Kesznyéten	642	–	641	1	–	–	642
J10 K09 Királd	174	–	95	41	38	–	174
J15 K14 Kiscsécs	50	–	50	–	–	–	50
J08 K08 Kisgyőr	631	1	623	8	1	–	632
J12 K11 Kishuta	153	–	153	–	–	–	153
J14 K13 Kiskinizs	126	–	126	–	–	–	126
J01 K02 Kisrosvággy	88	–	87	1	–	–	88
J09 K09 Kissikátor	129	–	128	1	–	–	129
J08 K08 Kistokaj	724	–	703	21	–	–	724
J02 K03 Komjáti	138	–	136	2	–	–	138
J11 K10 Komlóska	157	–	157	–	–	–	157
J08 K08 Kondó	215	–	215	–	–	–	215
J04 K01 Korlát	144	–	144	–	–	–	144
J12 K11 Kovácsvágás	215	–	212	3	–	–	215
J08 K08 Köröm	341	–	340	1	–	–	341
J03 K04 Krasznokvajda	199	–	198	1	–	–	199
J14 K13 Kupa	77	–	77	–	–	–	77
J05 K05 Kurityán	435	8	414	16	8	5	443

4.3.5.1 A lakóházak és üdülőépületek magassága és nagysága, 2011 (folytatás)

Terület	Földszintes	Emeletes	1	2–3	4–10	11–	Összesen
			lakásos				
J01 K02 Lácacséke	132	–	132	–	–	–	132
J02 K03 Ládbesenyő	122	–	122	–	–	–	122
J02 K03 Lak	205	–	204	1	–	–	205
J13 K12 Legyesbénye	622	–	620	2	–	–	622
J14 K13 Léh	141	–	134	7	–	–	141
J09 K09 Lénárdaróc	157	–	156	1	–	–	157
J03 K04 Litka	46	–	46	–	–	–	46
J13 K12 Mád	1 077	8	1 061	15	9	–	1 085
J11 K10 Makkoshotyka	287	–	284	3	–	–	287
J08 K08 Mályi	1 428	12	1 418	12	10	–	1 440
J05 K05 Mályinka	248	–	247	1	–	–	248
J02 K03 Martonyi	183	–	182	1	–	–	183
J13 K12 Megyaszó	863	–	862	1	–	–	863
J03 K04 Méra	566	–	559	6	1	–	566
J02 K03 Meszes	115	–	115	–	–	–	115
J07 K07 Mezőnagymihály	492	–	482	10	–	–	492
J07 K07 Mezőnyárad	668	4	667	1	4	–	672
J13 K12 Mezőzombor	860	–	860	–	–	–	860
J12 K11 Mikóháza	230	–	227	3	–	–	230
J04 K01 Mogyoróska	106	–	106	–	–	–	106
J14 K13 Monaj	103	–	103	–	–	–	103
J13 K12 Monok	778	3	773	4	4	–	781
J05 K05 Múcsony	886	31	884	1	8	24	917
J15 K08 Muhi	203	–	201	1	1	–	203
J05 K05 Nagybarca	347	–	340	7	–	–	347
J15 K14 Nagycséc	283	–	283	–	–	–	283
J12 K11 Nagyhuta	39	–	39	–	–	–	39
J14 K13 Nagykinizs	126	–	126	–	–	–	126
J01 K02 Nagyrovzvány	286	1	285	2	–	–	287
J07 K07 Négyes	222	–	221	1	–	–	222
J09 K09 Nekézseny	338	–	338	–	–	–	338
J15 K14 Nemesbikk	365	–	362	3	–	–	365
J03 K04 Novajdrány	446	–	441	5	–	–	446
J14 K13 Nyésta	35	–	35	–	–	–	35
J12 K11 Nyíri	178	–	177	1	–	–	178
J02 K03 Nyomár	131	–	131	–	–	–	131
J11 K10 Olaszliszka	710	–	701	9	–	–	710
J08 K08 Onga	1 550	3	1 541	8	4	–	1 553
J08 K08 Ónod	801	1	798	4	–	–	802
J05 K05 Ormosbánya	335	21	281	20	51	4	356
J15 K14 Oszlár	185	–	185	–	–	–	185
J01 K02 Pácin	589	–	581	8	–	–	589
J14 K04 Pamlény	41	–	41	–	–	–	41
J04 K01 Pányok	78	–	78	–	–	–	78
J08 K08 Parasznya	413	4	404	11	2	–	417
J04 K04 Pere	160	–	159	1	–	–	160
J03 K04 Percse	34	–	34	–	–	–	34
J02 K03 Perkupa	365	–	365	–	–	–	365
J13 K12 Prügy	804	6	803	2	5	–	810
J12 K11 Pusztafalu	102	–	102	–	–	–	102
J03 K04 Pusztaradvány	69	–	69	–	–	–	69
J08 K08 Radostyán	218	1	218	1	–	–	219
J10 K05 Ragály	238	–	235	1	2	–	238
J02 K03 Rakaca	259	–	258	1	–	–	259
J02 K03 Rakacaszend	156	–	153	3	–	–	156
J14 K13 Rásonysápberencs	193	–	193	–	–	–	193
J13 K12 Rátka	420	–	418	2	–	–	420



4.3.5.1 A lakóházak és üdülőépületek magassága és nagysága, 2011 (folytatás)

Terület	Földszintes	Emeletes	1	2-3	4-10	11-	Összesen
			lakásos				
J04 K01 Regéc	74	–	74	–	–	–	74
J08 K08 Répáshuta	185	–	185	–	–	–	185
J01 K02 Révleányvár	287	–	284	3	–	–	287
J01 K02 Ricse	625	1	624	2	–	–	626
J05 K05 Rudolftelep	252	4	245	1	10	–	256
J08 K08 Sajóecseg	422	1	420	3	–	–	423
J05 K05 Sajóalgóc	132	–	127	5	–	–	132
J08 K08 Sajóhidvég	330	–	329	1	–	–	330
J05 K05 Sajóivánka	212	–	211	1	–	–	212
J08 K08 Sajókápolna	156	–	155	1	–	–	156
J05 K05 Sajókaza	916	–	884	19	13	–	916
J08 K08 Sajókeresztúr	531	3	530	1	–	3	534
J08 K08 Sajólád	973	1	969	4	1	–	974
J08 K08 Sajólászlófalva	157	–	157	–	–	–	157
J10 K09 Sajómercse	125	–	121	4	–	–	125
J10 K09 Sajónémeti	224	–	222	2	–	–	224
J15 K14 Sajóörös	521	–	517	4	–	–	521
J08 K08 Sajópálfala	282	–	282	–	–	–	282
J08 K08 Sajópetri	481	–	480	1	–	–	481
J10 K09 Sajópuspöki	195	–	192	3	–	–	195
J08 K08 Sajósenye	139	–	137	2	–	–	139
J15 K14 Sajószögged	910	2	909	1	2	–	912
J08 K08 Sajóvámos	774	–	772	2	–	–	774
J10 K09 Sajóvelezd	292	1	287	5	1	–	293
J07 K07 Sály	684	1	685	–	–	–	685
J11 K10 Sáradsadány	178	–	178	–	–	–	178
J09 K09 Sata	494	–	476	18	–	–	494
J14 K13 Selyeb	163	–	162	1	–	–	163
J01 K02 Semjén	157	–	150	6	1	–	157
J10 K09 Serényfalva	332	1	324	4	5	–	333
J04 K01 Sima	21	–	21	–	–	–	21
J08 K12 Sóstófalva	111	–	111	–	–	–	111
J02 K03 Szakácsi	66	–	66	–	–	–	66
J15 K14 Szakáld	203	2	203	–	–	2	205
J03 K04 Szalaszend	366	–	362	4	–	–	366
J02 K03 Szalonna	370	–	370	–	–	–	370
J14 K04 Szászfá	83	–	83	–	–	–	83
J16 K15 Szegi	146	–	144	2	–	–	146
J16 K15 Szegilong	118	–	117	1	–	–	118
J03 K04 Szemere	142	–	142	–	–	–	142
J02 K03 Szendrőlád	430	–	430	–	–	–	430
J07 K07 Szentistván	1 130	2	1 129	2	1	–	1 132
J14 K13 Szentistvánbaksa	135	–	135	–	–	–	135
J02 K03 Szin	238	–	234	4	–	–	238
J02 K03 Szinpetri	99	–	99	–	–	–	99
J08 K08 Szirmabesenyő	1 631	1	1 594	38	–	–	1 632
J07 K07 Szomolya	697	–	688	9	–	–	697
J02 K03 Szögliget	391	–	389	2	–	–	391
J02 K03 Szőlősárdó	81	–	81	–	–	–	81
J10 K05 Szuhafő	86	–	86	–	–	–	86
J05 K05 Szuhakálló	374	1	366	8	1	–	375
J02 K03 Szuhogy	447	–	445	2	–	–	447
J16 K15 Taktabáj	216	–	216	–	–	–	216
J13 K12 Taktaharkány	1 314	–	1 307	7	–	–	1 314
J13 K12 Taktakenéz	415	–	413	2	–	–	415
J13 K12 Taktaszada	662	1	663	–	–	–	663
J04 K12 Tállya	908	4	887	21	4	–	912



4.3.5.1 A lakóházak és üdülőépületek magassága és nagysága, 2011 (folytatás)

Terület	Földszintes	Emeletes	1	2-3	4-10	11-	Összesen
			lakásos				
J16 K15 Tarcal	1 262	3	1 256	8	1	-	1 265
J07 K07 Tard	574	-	573	1	-	-	574
J05 K05 Tardona	394	3	390	4	1	2	397
J04 K01 Telkibánya	352	-	350	1	-	1	352
J02 K03 Teresztenye	30	-	30	-	-	-	30
J07 K07 Tibolddaróc	660	1	654	6	1	-	661
J07 K06 Tiszabábolna	263	-	256	7	-	-	263
J01 K02 Tiszacsermely	204	-	193	11	-	-	204
J06 K06 Tiszadorogma	245	-	243	2	-	-	245
J01 K02 Tiszakarád	880	3	869	13	1	-	883
J06 K06 Tiszakeszi	1 023	-	1 020	2	1	-	1 023
J16 K15 Tiszaladány	319	2	319	2	-	-	321
J13 K12 Tiszalúc	1 860	1	1 858	3	-	-	1 861
J15 K14 Tiszapalkonya	623	-	620	3	-	-	623
J16 K15 Tiszatarodos	171	-	170	1	-	-	171
J06 K06 Tiszatarján	504	-	504	-	-	-	504
J07 K06 Tiszavalk	176	-	175	1	-	-	176
J11 K10 Tolcsva	741	-	722	12	7	-	741
J02 K03 Tomor	119	-	119	-	-	-	119
J02 K03 Tornabarakony	44	-	44	-	-	-	44
J02 K03 Tornakápolna	34	-	34	-	-	-	34
J02 K03 Tornánádaska	114	-	105	8	1	-	114
J02 K03 Tornaszentandrás	127	-	127	-	-	-	127
J02 K03 Tornaszentjakab	120	-	117	3	-	-	120
J04 K01 Tornyosnémeti	249	-	247	2	-	-	249
J10 K05 Trizs	110	-	110	-	-	-	110
J08 K12 Újcsanáros	332	-	330	2	-	-	332
J09 K09 Úppony	200	-	200	-	-	-	200
J05 K05 Vadna	229	-	228	1	-	-	229
J12 K11 Vágáshuta	111	-	110	1	-	-	111
J11 K10 Vajdácaska	461	-	461	-	-	-	461
J11 K10 Vámosújfalú	324	-	322	2	-	-	324
J08 K08 Varbó	400	-	399	1	-	-	400
J02 K03 Varbóc	62	-	62	-	-	-	62
J07 K07 Vatta	371	-	370	-	1	-	371
J04 K01 Vilmány	409	-	399	10	-	-	409
J12 K11 Vilyvitány	175	-	175	-	-	-	175
J11 K10 Viss	319	-	318	1	-	-	319
J02 K03 Viszló	61	-	61	-	-	-	61
J04 K01 Vizsoly	322	-	316	6	-	-	322
J10 K05 Zádorfalva	164	-	164	-	-	-	164
J11 K10 Zalkod	130	-	130	-	-	-	130
J01 K02 Zemplénagárd	380	-	377	3	-	-	380
J02 K03 Ziliz	134	-	134	-	-	-	134
J10 K05 Zubogy	227	-	227	-	-	-	227
J04 K01 Zsujta	89	-	89	-	-	-	89
Megye összesen	188 223	6 130	184 240	3 700	2 531	3 880	194 353

Módszertani megjegyzések, fogalmak

A 2011. évi népszámlálás eszmei időpontja

A népszámlálás állapotfelvétel, egy adott időpontra vonatkozik. Az Európai Unió népszámlálási rendelete a népszámlálás eszmei időpontját a 2011. évre írta elő, az országgyűlés a 2009. évi CXXXIX. törvényben (népszámlálási törvény) 2011. október 1-je 0 órában határozta meg a pontos időpontot. Az előző, 2001. évi népszámlálás eszmei időpontja február 1-jén 0 óra volt, a két népszámlálás között 10 év és 8 hónap telt el.

A népszámlálás eszmei időpontja

- 1870-ben január 1-jén 0 óra,
- az 1880., az 1890., az 1900., az 1910., az 1920. és az 1930. években december 31-én éjfél,
- 1941-ben január 31-én éjfél,
- 1949-ben, 1960-ban, 1970-ben, 1980-ban és 1990-ben január 1-jén 0 óra
- 2001-ben február 1-jén 0 óra,
- 2011-ben október 1-jén 0 óra volt.

Területi egységek

Az adatokat a 2011. október 1-jei általános területbeosztásnak megfelelően közöljük, az ettől való eltérést jelöljük.

Település

A település fogalma a közigazgatási egységet alkotó helységet (a fővárost, a főváros kerületeit, a megyei jogú várost, a várost, a nagyközséget és a községet) foglalja magába.

Belterület a település azon része, amelynek területén a település igazgatási szervei és általában az ellátó intézmények többsége található.

Külterület a település rendezési tervében meghatározott belterület határán kívül fekvő rész, amely általában mező- vagy erdőgazdasági terület. A népszámlálási gyakorlatban azt tekintjük külterületi településrésznek, ahol legalább egy személyt összeírtunk, vagy ahol legalább egy üres (nem lakott), de egyébként használható lakás van.

Régió

A régió több megye (a főváros) területére kiterjedő, az érintett megyék közigazgatási határával határolt, egybefüggő tervezési, illetve statisztikai területi egység.

A megyénkénti adatokat tartalmazó táblákban a régiók neve előtt található sorszám a régiót azonosítja, ezért ugyanez a sorszám megtalálható az adott régióba tartozó megye (főváros) neve előtt is.

Statisztikai kistérség

A földrajzilag is összefüggő települések olyan együttese, amely a települések közötti valós munka-, lakóhelyi, közlekedési, középfokú ellátási stb. kapcsolatokon alapul.

A statisztikai kistérségekre vonatkozó táblákban a kistérségek neve előtt található sorszám a kistérséget azonosítja, ezért ugyanez a sorszám megtalálható az adott kistérségbe tartozó települések neve előtt is.

Járás

A járás a megye részét alkotó, annak felosztásával kialakított, települések meghatározott csoportját magában foglaló közigazgatási területi egység, amely az illetékességi területek megállapításának az alapja. 2013. január 1-jétől összesen 175 járás jött létre.

A járásokra vonatkozó táblákban a járások neve előtt található sorszám a járást azonosítja, ezért ugyanez a sorszám megtalálható az adott kistérségbe tartozó települések neve előtt is.

Területnagyság

A területnagyságra vonatkozó adatokat a kötet – a Földművelésügyi és Vidékfejlesztési Minisztérium Földügyi és térképészeti főosztálya nyilvántartásával egyezően – a 2011. január 1-jei állapotnak megfelelően, hektárban tartalmazza.

Népesség, népmozgalom

Eltérés az előzetes és a végleges népességszám között

A 2012-ben, még a kérdőívek feldolgozása előtt, az adatfelvétel során kifejezetten az előzetes adatok közzététele céljából gyűjtött információk alapján számítottokhoz képest a népszámlálás végleges népességszáma 44 ezer fővel alacsonyabb. Ennek az az oka, hogy a részletes feldolgozás, a kérdőíveken szereplő valamennyi lakcím és más logikai összefüggések vizsgálata során megállapítottuk, hogy 44 ezer fő ténylegesen egy másik lakcímén él, ahol a népszámlálás szabályai szerint szintén számba vették.

A népesség számának megállapítása, népességekategóriák

A 2011. évi népszámlálás – a korábbi gyakorlattól eltérően – főszabály szerint minden személyt egy lakcímen, az életvitelszerűen használt lakóhelyén írt össze, ez adja a népszámlálási lakónépesség alapját. Kivételt képeztek ugyanakkor az egyszeri összeírás szabálya alól a háztartások azon tagjai, akik tanulás, munkavégzés vagy egyéb ok miatt máshol (pl. kollégiumban, munkásszálláson, albérletben) laknak, de hetente, kéthetente, havonta hazajárnak a családjukhoz. Róluk két helyen kellett kérdőívet kitölteni: az életvitelszerűen használt lakóhelyen (pl. a kollégista gyermekről a kollégiumban) és a családi otthonban is. Természetesen ezek az „időszakonként hazajáró” személyek is csak egyszer szerepelnek a lakónépességben, mégpedig az életvitelszerűen használt lakóhely településén. A családi otthonban kitöltött kérdőívek alapján így kialakíthatóvá válik egy olyan népességekategória is, amely a távol tanuló, dolgozó családtagokat a családdal egyben tartva fontos információval szolgál a háztartásról mint gazdasági egységről, az eltartó és az eltartott személyek gazdasági közösségéről.

Népesség

A népességadatok az 1870–1960-ig terjedő időszakban a jelenlévő népességre, az 1970–2011 közötti időszakban az állandó és a lakónépességre vonatkoznak. Az adatok 1870–1890 között csak a polgári, 1900–2011 között az összes népesség számát foglalják magukba.

Jelenlévő népesség a népszámlálás eszmei időpontjában az összeírás helyén tartózkodó népesség.

Állandó népesség: az adott területen bejelentett lakóhellyel (állandó lakással) rendelkező személyek adatait tartalmazza, függetlenül attól, hogy van-e máshol bejelentett tartózkodási helyük (ideiglenes lakásuk). Ebbe a csoportba tartoznak azok a személyek is, akik valamely okból (munkavállalás, tanulás, diplomáciai, kereskedelmi, tudományos megbízás teljesítése stb.) az eszmei időpontban átmenetileg külföldön tartózkodtak, de bejelentett lakóhelyük (lakásuk) az adott területen volt.

Lakónépesség

A népszámlálási lakónépességbe azok a személyek tartoznak, akiknek egyetlen lakóhelyük az összeírás helye, illetve ha több lakóhellyel rendelkeznek, az összeírás helyét tekintik életvitelszerű lakóhelyüknek, éjszakai pihenésüket általában, a hét nagyobb részében ott töltik. A hazánkban élő külföldiek akkor tartoznak bele a lakónépességbe, ha legalább 12 hónapja életvitelszerűen Magyarországon élnek, vagy szándékoznak élni. Nem tartoznak a lakónépességbe a 3 hónapnál rövidebb ideje Magyarországon tartózkodók. A fedél nélküli hajléktalanok annak a településnek, budapesti kerületnek a lakónépességébe tartoznak, ahol a népszámlálás során számba vették őket. Az átmenetileg – 12 hónapnál rövidebb ideig – külföldön tartózkodó magyar állampolgárok a lakónépesség részét képezik. A népszámlálási lakónépesség tehát a tényleges népességet jelenti, ezt a népességkategóriát használta már a 2001. évi népszámlálás is. A népszámlálási lakónépesség fogalma igazodik a nemzetközileg elfogadott népszámlálási módszertanhoz is. A nemzetközi rendeletek és ajánlások ugyanis a népességszámnak nem a hivatalos bejelentésen alapuló, hanem a tényleges lakóhely szerinti megállapítását írják elő.

Az átmenetileg külföldön tartózkodók azok a személyek, akiknek Magyarországon van az állandó otthonuk, de a népszámlálás eszmei időpontjában külföldön tartózkodtak, és távollétük teljes időtartama nem érte el a 12 hónapot.

Népsűrűség: az adott terület 1 km²-ére jutó lakosok száma.

Tényleges szaporodás, illetve fogyás: az adott területen két egymást követő népszámlálásnál kimutatott népességszám különbsége, ami 1870–1960 között az eszmei időpontban jelenlévő, 1970–2011 között pedig a lakónépességre számított érték.

Természetes szaporodás, illetve fogyás: az adott területen az élveszületések és a halálozások egyenlege.

Élveszületés: a magzat világrajövele, ha a magzat az életnek valamilyen jelét adta (pl. légzés, szív működés, az akaratlagos izmok határozott mozgása, köldökzsinór-pulzáció), tekintet nélkül arra, hogy mennyi ideig volt az anya méhében és mennyi ideig élt.

Halálozás: az élet minden jelének végleges elmúlása az élveszületés után bármennyi idővel (az életműködésnek a születés utáni megszűnése a feléledés képessége nélkül).

Vándorlási különbözet: a tényleges és a természetes szaporodás, illetve fogyás különbsége.

Az átlagos évenkénti szaporodás, illetve fogyás számítása azon hipotézisen alapul, hogy a népesség két népszámlálási időpont között mértani haladvány szerint növekszik vagy csökken, vagyis a változási arány (r) állandó. Számítási képlete:

$$P_n = P_0(1+r)^n$$

ahonnan

$$r = \sqrt[n]{\frac{P_n}{P_0}} - 1$$

P₀ = a népesség száma az időszak eleji népszámlálás időpontjában;

P_n = a népesség száma az időszak végi népszámlálás időpontjában;

n = a két népszámlálás között eltelt évek (töredék évek) száma

Korcsoportok

A népesség kormegoszlási adatainak részletezése a népszámlálások eszmei időpontjáig **betöltött életkor** alapján, korcsoportok szerint történt. Az életkor, valamint a családi állapot szerinti megoszlást mutató táblázatok az adatokat **ötéves és összevont korcsoportonként** tartalmazzák. A 2011. évi népszámlálás adatfeldolgozásaiban az egyes korcsoportok a következő születési évjáratokat ölelik fel:



Ötéves korcsoportok

Korcsoport, éves	Születési időpont
0 – 4	2006. október 1.–2011. szeptember 30.
5 – 9	2001. október 1.–2006. szeptember 30.
10–14	1996. október 1.–2001. szeptember 30.
15–19	1991. október 1.–1996. szeptember 30.
20–24	1986. október 1.–1991. szeptember 30.
25–29	1981. október 1.–1986. szeptember 30.
30–34	1976. október 1.–1981. szeptember 30.
35–39	1971. október 1.–1976. szeptember 30.
40–44	1966. október 1.–1971. szeptember 30.
45–49	1961. október 1.–1966. szeptember 30.
50–54	1956. október 1.–1961. szeptember 30.
55–59	1951. október 1.–1956. szeptember 30.
60–64	1946. október 1.–1951. szeptember 30.
65–69	1941. október 1.–1946. szeptember 30.
70–74	1936. október 1.–1941. szeptember 30.
75–79	1931. október 1.–1936. szeptember 30.
80–84	1926. október 1.–1931. szeptember 30.
85–	1926. szeptember 30. vagy korábbi

Összevont (főbb) korcsoportok

Korcsoport, éves	Születési időpont
0–14 Gyermekkorú	2011. szeptember 30.–1996. október 1.
15–39 Fiatal aktív korú	1996. szeptember 30.–1971. október 1.
40–59 Idősebb aktív korú	1971. szeptember 30.–1951. október 1.
60– Időskorú	1951. szeptember 30. vagy korábbi

A táblázatok a lakás lakóit, illetve a háztartás tagjait a következő életkorok szerint csoportosítják:

Korcsoport, éves	Születési időpont
0–29 Fiatalkorú	2011. szeptember 30.–1981. október 1.
30–59 Középkorú	1981. szeptember 30.– 1951. október 1.
60– Időskorú	1951. szeptember 30. vagy korábbi

Szülőképes korú nő: 15–49 éves.

Családi állapot

A népesség családi állapot szerinti csoportosítása az eszmei időpontban fennállott jogi helyzetnek megfelelően történt.

Nőtlen, hajadon az a személy, aki még nem kötött házasságot és nem létesített bejegyzett élettársi kapcsolatot.

Házas az a személy, aki házasságot kötött és házasságát jogerős bírói ítélet nem bontotta fel, függetlenül attól, hogy házastársával együtt él-e.

Bejegyzett élettárs az a személy, aki anyakönyvvezető előtt létesített azonos nemű párjával élettársi kapcsolatot. Jelen kötetben a bejegyzett élettársak a házasok, az özvegy bejegyzett élettársak az özvegyek, az elvált bejegyzett élettársak az elváltak között szerepelnek.

Özvegy az a személy, aki házastársának halála után nem kötött újabb házasságot, és nem létesített bejegyzett élettársi kapcsolatot.



Elvált az a személy, akinek házasságát jogerőre emelkedett bírói ítélet bontotta fel, újabb házasságot nem kötött, és nem létesített bejegyzett élettársi kapcsolatot.

A bírói ítélet nélkül különváltan élő személyek adatai a házások adataiban szerepelnek. A házassági kapcsolat nélkül együtt élő személyek (élettársak) családi állapotának meghatározása ugyancsak a jogi helyzet alapján történt.

Élettársi kapcsolat

Élettársi kapcsolatban élő az a személy, aki házasságkötés nélkül tartósan házasságszerű kapcsolatban él, függetlenül nemétől, családi állapotától, és attól, hogy az összeírás eszmei időpontjában közös háztartásban él-e élettársával.

Termékenység

Termékenységen a 15 éves és idősebb nők elveszületett gyermekeinek száz azonos korú nőre jutó számát értjük, függetlenül attól, hogy a gyermek az eszmei időpontban életben volt-e. Az élve született gyermekek száma nem tartalmazza az örökbe fogadott vagy nevelt gyermekeket.

Állampolgárság

Valamely állam, politikai nemzet kötelékébe tartozást jelenti. Az állampolgárok összessége az állam jogi népessége, amely különbözik a népszámlálási lakónépességtől, vagyis az állam területén életvitelszerűen élő személyek összességétől.

Magyar állampolgárok

Azok a személyek, akiknek van magyar állampolgársága, függetlenül attól, hogy mellette másik állampolgárságuk van-e. A 2010. évi XLIV. törvényben 2011. január 1-jétől bevezetett egyszerűsített honosítás lehetővé tette a magyar felmenőkkel rendelkezők számára a magyar állampolgárság megszerzését magyarországi lakóhely nélkül. A népszámlálási adatok az e törvény alapján állampolgárságot szerzettek közül csak azokat tartalmazzák, akik a népszámlálás időpontjában életvitelszerűen Magyarországon éltek.

Külföldi állampolgárok

Azok az állampolgárok, akiknek nincs magyar állampolgárságuk, és nem hontalanok.

Hontalan

Állampolgárság nélküli személyek, akiket egyetlen állam sem tekint polgárának.

Iskolázottság

Legmagasabb befejezett iskolai végzettség

A népesség iskolázottságának megállapítása az iskolarendszerű oktatás keretében szerzett legmagasabb végzettség alapján történt.

Az adatok egyaránt tartalmazzák a nappali, esti és levelező tagozaton, illetve a távoktatási és más formában szerzett végzettségeket.

Általános iskola 8. évfolyamnál alacsonyabb végzettségűek, akik legfeljebb az általános (elemi) iskola 1–7. osztályát, a polgári iskola 1–3. osztályát, a hatosztályos középiskola 1. osztályát, valamint a nyolcosztályos középiskola 1–3. osztályát végezték el, továbbá azok, akik egyetlen osztályt, évfolyamot sem végeztek el.



Általános iskola 8. évfolyam a végzettsége azoknak, akik az általános (elemi) iskola 8. osztályát, a polgári iskola 4–6. osztályát végezték el és nincs magasabb végzettségük, valamint akik bármely középiskolában végeztek el évfolyamokat, de sem szakmai oklevelet, sem érettségit nem szereztek.

Középfokú iskola érettségi nélkül, szakmai oklevéllel a végzettsége azoknak, akik szakmunkásképző (iparitanuló-, tanonc- stb.) iskolában szakmunkás-bizonyítványt, valamint szakiskolában oklevelet, szakképesítő bizonyítványt szereztek. A legmagasabb iskolai végzettség megállapításakor a korábbi szakmunkásképző iskolai végzettségek közül csak az 1961-ben vagy később, az egészségügyi szakiskolai, valamint a gép- és gyorsíró-iskolai végzettségek közül csak az 1976-ban vagy később, nappali tagozaton szereztek számítanak ebbe a kategóriába.

Érettségi a végzettsége azoknak, akik általános vagy szakmai érettséggel rendelkeznek, illetve érettségire épülő szakképesítésük van, valamint akik az egyetem, főiskola stb. bármelyik évfolyamát elvégezték ugyan, de oklevelet (diplomát) nem szereztek.

Egyetem, főiskola stb. oklevéllel a végzettsége azoknak, akik főiskolai (vagy azzal egyenértékű pl. BA/BSc) oklevéllel, vagy egyetemi (vagy azzal egyenértékű pl. MA/MSc) oklevéllel rendelkeznek, továbbá akik doktori (PhD- vagy DLA-) fokozatot szereztek.

A legmagasabb iskolai végzettség szerinti besorolástól eltérnek azok az adatok, amelyek egy-egy jellegzetesebb végzettségi fokozatnak a megfelelő korú népességből számított arányszámait az annál magasabb végzettségűek hozzászámításával mutatják ki (pl. a *legalább érettséggel* csoport arányszámait tartalmazza a felsőfokú oklevelet szerzett személyek adatait is).

Alapfokú végzettség: befejezett általános iskolai 8. évfolyam.

Középfokú végzettség: középfokú iskola érettségi nélkül, szakmai oklevéllel; illetve középfokú iskola érettséggel.

Felsőfokú végzettség: egyetem, főiskola stb. oklevéllel.

Nyelvismeret

Beszélt nyelv az az élő vagy holt nyelv, amelyen a személy másokat megérteni és magát megértetni képes. A népszámláláskor több nyelv ismeretének megjelölésére volt lehetőség. Ennek megfelelően a nyelvismeretet kimutató táblázatokban az összeírt személy annyiszor szerepel, ahány nyelvet megjelölt.

Az **anyanyelven kívül beszélt nyelvek** bemutatásakor csak azon személyek nyelvismerete szerepel, akik az anyanyelvi kérdésre válaszoltak. Az adott nyelven beszélők számából a nyelvet anyanyelven kívül beszélőket levonva az illető anyanyelvűek számát kapjuk, az összevontan, csoportonként közölt nyelvek kivételével.

Gazdasági aktivitás, ingázás

A népszámlálás eszmei időpontját megelőző héten végzett tevékenység alapján a népesség alapvetően két fő csoportból, a gazdaságilag aktív, illetve a gazdaságilag nem aktív népességből áll.

A **gazdaságilag aktív népesség** a foglalkoztatottakból és a munkanélküliekből tevődik össze. A nemzetközi ajánlásoknak megfelelően **foglalkoztatottnak** minősül minden 15 éves és idősebb személy, aki az eszmei időpontot megelőző héten legalább egy órányi, jövedelmet biztosító munkát végzett, vagy rendszeres foglalkozásától (pl. betegség miatti távollét, vagy fizetett, illetve fizetés nélküli szabadság miatt) csak átmenetileg volt távol. Jövedelmet biztosító munkának számít annak jogi kereteitől függetlenül minden olyan tevékenység, ami pénzjövedelmet vagy természetbeni juttatást biztosít. Ennek megfelelően foglalkoztatottak mindazok, akik munkaviszonyban, kormánytisztviselői, köztisztviselői, közalkalmazotti jogviszonyban, bírói, ügyészi szolgálati viszonyban, munkavégzési kötelezettséggel járó tagsági viszonyban állnak bármely



munkáltatóval, illetve munkaszerződéssel, vállalkozói engedéllyel rendelkeznek. Idetartozik a háztartáshoz tartozó gazdaságban vagy vállalkozásban, segítő családtagként végzett rendszeres tevékenység, az alkalmi munka, a közhasznú munkában, közmunkában való részvétel, illetve az egyéb nem szerződéses jogviszonyban végzett munka is. A foglalkoztatottak közé tartoznak a nyugdíj, gyed, gyes, gyet mellett dolgozók, továbbá – amennyiben az intézetben dolgoznak – a büntetés-végrehajtási intézetben fogva tartottak is. Foglalkoztatottnak számítanak a 15 éves és idősebb nappali tagozatos tanulók is abban az esetben, ha az eszmei időpontot megelőző héten legalább egy órát dolgoztak.

A foglalkoztatottakon belül megkülönböztetjük

- az aktív keresők,
- a nappali tagozatos tanulmányok mellett dolgozók,
- a gyermekgondozási ellátás mellett dolgozók és
- a nyugdíj, járadék mellett dolgozók csoportját.

Az 1990. évi és korábbi népszámlálások nem számolták a foglalkoztatottak (korábbi megnevezés: **aktív keresők**) közé a nyugdíj, gyes, gyed mellett dolgozókat és a nappali tagozatos tanulmányok mellett dolgozókat. A sorkatonai, tartalékos katonai szolgálatot teljesítő, valamint a büntetés-végrehajtási intézetekben fogva tartott személyeket akkor tekintették foglalkoztatottnak, ha bevonulásuk, illetve büntetés-végrehajtási intézetbe kerülésük előtt dolgoztak. Az idénymunkások, alkalmi munkások akkor is a foglalkoztatottak közé számítottak, ha az eszmei időpontot megelőző héten nem dolgoztak.

A foglalkoztatottak számát és összetételét bemutató táblázatok minden esetben a 15 éves és idősebb foglalkoztatottak adatait tartalmazzák, míg a népesség gazdasági aktivitását bemutató táblázatokban az 1990. évi és korábbi népszámlálások aktív keresői között a 14 éves aktív keresők adatai is szerepelnek.

Munkanélküli az a személy, aki

- az eszmei időpontot megelőző héten nem dolgozott,
- az eszmei időpontot megelőző négy hét folyamán aktívan munkát keresett (állás után érdeklődött a Munkaügyi Központnál, munkaközvetítő irodánál vagy magán-munkaközvetítőnél, személyesen vagy írásban megkeresett valamilyen munkáltatót, munkavállalás céljából hirdetést adott fel, hirdetésre válaszolt, rokonoknál, ismerősöknél érdeklődött munkaalkalom iránt vagy vállalkozás indítását intézte), valamint
- úgy nyilatkozott, hogy legfeljebb két héten belül munkába tudna állni.

A munkanélküli minősítésnek nem feltétele a munkanélküli-ellátásban (pl. munkanélküli-járadék) való részesülés.

A munkanélküliekről 1949 óta első ízben az 1990. évi népszámlálás gyűjtött adatokat. Az 1990. évi népszámlálásnál nem tartoztak a munkanélküliek közé azok a munkaképes koron (14–59 éves férfi, 14–54 éves nő) felüli személyek, akik nyugdíjasként, továbbá a gyes, gyed igénybevétele mellett munkát kerestek. Nem volt a munkanélküli minősítés feltétele az sem, hogy az érintett két héten belül munkába tud állni.

A **gazdaságilag nem aktív népesség** inaktív keresőkből és eltartottakból áll.

Inaktív keresők azok a személyek, akik a felvétel eszmei időpontjában keresőtevékenységet nem folytattak, de keresettel, jövedelemmel rendelkeztek, így

- a saját jogú nyugellátásban, nyugdíjszerű ellátásban, járadékban részesülők,
- a hozzátartozói jogon folyósított nyugdíjban vagy egyéb ellátásban részesülők,
- a gyermekgondozás (nevelés) címen ellátásban részesülők,
- a szociális ellátásban részesülők, (ápolási díjban részesülők, szociális segélyezettek)
- a vagyonukból vagy egyéb, nem munkával kapcsolatos jövedelemből élők (pl. akik földjük, nyaralójuk, lakásuk bérbeadásából, bankbetétjük kamataiból, albérlő tartásából élnek).

Eltartottak azok a személyek, akik nem tartoznak az előbbieken felsorolt kategóriák egyikébe sem, mert általában keresettel, jövedelemmel nem rendelkeznek, és megélhetésükről magánszemély vagy intézmény gondoskodik.

Ilyenek például

- a 15 éven aluli nem tanuló gyermekek;
- a keresőtevékenységet nem folytató, inaktív keresőknek nem minősülő nappali tagozaton tanulók (mindazok, akik az iskolarendszerbe tartozó alap-, közép-, illetve felsőfokú oktatási intézmények valamelyikének nappali tagozatán folytatják tanulmányaikat, függetlenül attól, hogy részesülnek-e ösztöndíjban);
- az egyéb eltartottak (a 15 éves és idősebb, nappali tagozaton nem tanuló eltartottak, mint pl. a háztartásbeliek).

Az utolsó foglalkozás abbahagyása óta eltelt idő

Az inaktív keresők és a munkanélküliek esetében az utolsó foglalkozás abbahagyása óta 2011. október 1-jéig eltelt idő megállapítása az utolsó munkaviszony megszűnésének éve és hónapja alapján történt.

A foglalkoztatottak napi ingázása

Annak megállapítása, hogy a foglalkoztatottak közül ki minősül naponta ingázónak, az életvitelszerű lakóhely szerinti, illetve a munkahely szerinti település egyezőségén vagy különbözőségén alapul.

Jelen kötetben az ingázásra vonatkozó adatok előzetesek. Az ingázási adatok szoros összefüggésben állnak a személy foglalkozásával és munkáltatójának főtevékenységével. Az ingázásra vonatkozó végleges adatok a foglalkoztatottak adatait részletesen bemutató tematikus kötetben lesznek elérhetőek.

Naponta ingázó az a foglalkoztatott, aki nem ugyanazon a településen dolgozik, mint ahol ténylegesen lakik. Napi ingázás szempontjából Budapest egyetlen településnek (közigazgatási egységnek) minősül, a fővárosi kerületek közötti napi munkába járás nem minősül ingázásnak.

Helyben lakó és dolgozó: az a foglalkoztatott, aki ugyanazon a településen dolgozik, mint ahol életvitelszerűen lakik.

Az ún. **változó településen dolgozók:** azok a foglalkoztatottak, akik tevékenységüket rendszeresen más-más településen végzik (pl. ügynök, piaci árus).

A népesség nemzetiségi hovatartozását befolyásoló tényezők

A nemzetiségi hovatartozást meghatározó kérdések az ún. **különleges adatok** közé tartoznak. A népszámlálási törvény alapján a válaszadás e kérdésekre önkéntes volt.

A 2011. évi népszámlálásból a népesség nemzetiségi hovatartozását a nemzetiségi, az anyanyelv és a családi, baráti közösségben használt nyelv kérdéseire adott válaszok alapján lehet meghatározni. Magyarországon a többséget képviselő magyarság mellett a nemzetiségi törvény bejegyzett hazai nemzetiségnek tekinti a bolgárokat, a cigányokat (romákat), a görögöket, a horvátokat, a lengyeleket, a németeket, az örményeket, a románokat, a ruszinokat, a szerbeket, a szlovákokat, a szlovénokat és az ukránokat.

Az adatfelvételkor egy személy több nemzetiséghez tartozónak is vallhatta magát. Ennek megfelelően a nemzetiség, az anyanyelv, a családi, baráti közösségben használt nyelv szerinti táblázatokban az összeírt személy annyiszor szerepel, ahány népcsoporthoz való kötődést megjelölt. A jelenlegi és a 2001-es közlés az egyes népcsoportokba tartozó személyek számát tartalmazza.

A „nemzetiséghez tartozó” (2001-ben „hazai kisebbséghez tartozó”) kategória azokat a személyek tartalmazza, akik akár nemzetiségi, akár anyanyelvi, akár családi, baráti közösségben használt nyelvként az adott nemzetiséget megjelölték.

Nemzetiség

A magyar népszámlálásoknál a nemzetiségi hovatartozás szempontjából minden összeírt személyt, anyanyelvre való tekintet nélkül, olyan nemzetiségűként vesznek számba, amelyhez tartozónak minden befolyásolástól mentesen vallotta magát.

Anyanyelv

Az az élő nyelv, amelyet az ember általában gyermekkorában (elsőként) tanul meg, amelyen családtagjaival általában beszél, és amelyet minden befolyásolástól mentesen, a valósághoz hűen anyanyelvének vall. A némák és a beszélni nem tudó csecsemők anyanyelve az a nyelv, amelyen hozzátartozóik rendszerint beszélnek.

Családi, baráti közösségben használt nyelv

A népszámlálási családfogalomtól eltérően, ennél a kérdésnél családi körnek tekintettük mindazon személyek csoportját – lakóhelytől, országhatártól, rokonsági foktól függetlenül – akiket a megkérdezett családjának tekintett.

Vallás, felekezet

A vallási kérdés az ún. **különleges adatok** közé tartozik. A népszámlálási törvény alapján a válaszadás e kérdésre önkéntes volt.

Az adatok az összeírt által megjelölt valláshoz, felekezethez, egyházhoz, vallási közösséghez való tartozást mutatják. A vallás, felekezet kérdése nem terjedt ki a vallás gyakorlására, a vallásosságra, vagy valamely egyházhoz, felekezethez, vallási közösséghez való adminisztratív tartozásra.

Az ortodox keresztények létszáma – eltérően a korábbi népszámlálások besorolásaitól – nem tartalmazza az önálló örmény egyházakhoz és az önálló kopt egyházhoz tartozó személyeket. A kopt és örmény keresztény vallásúak a „más vallási közösséghez, felekezethez tartozó” csoportban szerepelnek.

A „nem tartozik vallási közösséghez, felekezethez” kategóriába tartoznak azok a személyek, akik nem ateisták, de nem érzik magukat vallási közösséghez, felekezethez tartozónak.

Az „ateista” kategóriába tartoznak azok a személyek, akik nem hisznek Isten létezésében, istentagadók.

Az 1.1.7.1 számú tábla 1949. évi vallási adatai az egyes megyék között 1949 óta bekövetkezett külterületi változásokat nem tartalmazzák.

Fogyatékoság, tartós betegség

A fogyatékosági kérdések az ún. **különleges adatok** közé tartoznak. A népszámlálási törvény alapján a válaszadás e kérdésekre önkéntes volt.

Fogyatékoságnak tekintjük azt a maradandó állapotot vagy sajátosságot, amikor a személy a testi, értelmi, érzékszervi, mozgásszervi vagy kommunikációs képességét számottevően vagy egyáltalán nem birtokolja, és ez jelentős mértékben gátolja a társadalmi életben való részvételében, a megszokott, a hagyományosan elvárható életvitel gyakorlásában.

A népszámlálási kérdőív tételesen felsorolta a legjellemzőbb, leggyakrabban előforduló fogyatékoságokat. Az összeírás alkalmával legfeljebb három fogyatékoságot lehetett feltüntetni. Ha egy személy egynél több fogyatékoságot jelölt meg, akkor annyiszor van elszámolva a táblázatok fogyatékoságtípusokat tartalmazó részénél, amennyi fogyatékoságot megjelölt. A táblázatok „fogyatékosággal élők” sorában azonban egy személy csak egyszer szerepel.

Tartós betegség

A tartós betegségre vonatkozó kérdések az ún. **különleges adatok** közé tartoznak. A népszámlálási törvény alapján a válaszadás e kérdésekre önkéntes volt.

Tartós betegségnek számít az olyan tartós egészségkárosodás, amely jelenleg nem gyógyítható, de gyógyszerekkel vagy más terápiákkal kezelhető. Ilyen pl. a cukorbetegség, az asztma, a tüdőbaj, a magas vérnyomás, a daganatos betegségek, a szív- és érrendszeri betegségek, az ízületi betegségek.

Háztartás, család

Háztartás (magánháztartás)

Közös háztartásba az olyan együtt lakó személyek tartoznak, akik egy lakásban vagy annak egy részében laknak, a létfenntartás (pl. étkezés, napi kiadások) költségeit – legalább részben – közösen viselik.

Ha a háztartás egy családból áll, a család és a háztartás lényegében azonos, a háztartás egycsaládos. Az egycsaládos háztartás a családtól abban különbözik, hogy a családdal együtt élő rokon vagy nem rokon személyeket (ideértve a családdal élő állami gondozott gyermekeket is) a családtagok száma nem, a háztartás tagjainak száma viszont tartalmazza. Ha több család vezet közös háztartást, a háztartás többcsaládos. A két vagy több családból álló háztartások tagjainak száma – hasonlóan az egycsaládos háztartásokhoz – a háztartást alkotó családok tagjain kívül magába foglalja a családokkal élő, de külön családot nem alkotó személyek számát is. Az egy vagy több családot magába foglaló háztartás az ún. családháztartás.

Azt a háztartást, ahol nem él család, nem családháztartásnak nevezzük. A nem családháztartás lehet:

- egyszemélyes háztartás, amikor a háztartást egyetlen személy alkotja;
- egyéb összetételű háztartás, amelyben csak családot nem alkotó személyek élnek, úgymint
 - rokon személyek (pl. testvérek, az egyik nagyszülő bármilyen családi állapotú unokájával),
 - nem rokon személyek háztartása (pl. barátok),
 - rokon személyekből és a velük élő nem rokon személyekből álló háztartás (pl. két testvér a barátjukkal).

Háztartásban, családban élők

A háztartások és a családok adatainak feldolgozása ebben a kiadványban a népszámlálási lakónépességen alapul. A háztartásban és a családban élők száma tehát nem tartalmazza azokat a személyeket, akik az összeírás helye szerinti településen nem tartoznak a népszámlálási lakónépességbe. (Például ha egy háztartás egy házaspárból és egy nőtlen gyermekből áll, a gyermek egy másik településen tanul és ténylegesen is ott lakik, akkor a gyermek az összeírás helyén nem, hanem a másik településen tartozik a népszámlálási lakónépességbe, ezért az összeírás helyén sem a háztartásban élők, sem a családban élők között nem szerepel.)

Intézeti háztartás

Az intézeti háztartás azoknak a népszámlálási lakónépességbe tartozó személyeknek a csoportja, akik intézetben (pl. kollégium, idősek otthona, börtön) élnek, és ott közösségi elhelyezést vagy elhelyezést és ellátást kapnak.

Család

A család a házastársi vagy élettársi, illetve vérségi kapcsolatban együtt élők legszűkebb köre.

A család lehet:

- párkapcsolaton alapuló, ezen belül
 - házaspár nőtlen, hajadon gyermekkel vagy gyermek nélkül;
 - élettársi kapcsolatban együtt élő két személy nőtlen, hajadon gyermekkel vagy gyermek nélkül; és
- egy szülő (apa vagy anya) nőtlen, hajadon gyermekkel.



Az 1949. és az 1960. évi adatoknál a gyermekek száma a házas, az özvegy és az elvált gyermekek, valamint a szülő nélkül, nagyszülővel élő unokák számát is tartalmazza, illetve a családok száma magába foglalja a nagyszülőből és unokából álló életközösségeket is.

Családi állás (családban, háztartásban betöltött szerep)

A családi állás az azonos háztartásban élő személyek egymáshoz fűződő rokonsági vagy egyéb (gazdasági) kapcsolatát fejezi ki.

Férj, feleség: törvényes házasságban együtt élő férfi és nő.

Élettárs: házasságkötés nélkül, házasságszerű kapcsolatban együtt élő két személy, függetlenül családi állapotuktól és attól, hogy különböző vagy azonos neműek. Az élettársi kapcsolatok száma tartalmazza a bejegyzett, a nyilvántartásba vett vagy a bejegyzés, nyilvántartásba vétel nélkül együtt élőket.

Gyermekeivel egyedül élő szülő, apa vagy anya: az a személy, aki házastárs, élettárs nélkül él gyermekeivel vagy gyermekeivel.

Gyermek: a férj, feleség, élettárs vagy apa, anya családi állású személyek gyermeke, ha nem alkot önálló családot, függetlenül életkorától, családi állapotától és attól, hogy van-e saját megélhetési forrása. Gyermekeknek kell tekinteni az örökbe fogadott, a nevelt és a házasságon kívül született gyermeket is. A gyermekek számába nem tartoznak bele az átmeneti vagy tartós nevelésbe vett, illetve az állami gondozott gyermekek.

A háztartás- és családfeldolgozásokban gyermek csak a nőtlen, hajadon (azaz házasságot még soha nem kötött) családi állapotú, gyermek családi állású személy lehet. Ekkor a gyermekként összeírt nem nőtlen, hajadon személyek az egyéb rokonok között szerepelnek.

Felmenő rokon: a férj, feleség, élettárs, gyermekeivel egyedül élő szülő apja vagy anyja, nagyszülője, dédszüloje, apósa vagy anyósa.

Más rokon személy: az előző családi állású személyek közé nem sorolható, de az adott háztartásban élő személy, aki a háztartás legalább egy tagjával rokonsági kapcsolatban van (pl. a házaspár valamely tagjának testvére, nagybácsi, nagynéni, unokatestvér, egyik nagyszülő az unokájával).

Nem rokon személy: aki a család egyik tagjával sincs rokonsági kapcsolatban, pl. háztartási alkalmazott, barát. Idetartozik az átmeneti vagy tartós nevelésbe vett, illetve a nem örökbe fogadott állami gondozott gyermek.

Egyedülálló: az a személy, aki külön háztartásban egyedül él.

A háztartások, családok gazdasági aktivitási összetétele

A háztartások, illetve a családok gazdasági aktivitási összetételét az határozza meg, hogy a bennük élő személyek gazdasági aktivitásuk alapján a négy főkategória (foglalkoztatott, munkanélküli, inaktív kereső, eltartott) közül melyikbe tartoznak.

Háztartások, családok gazdasági aktivitási összetétele	Foglalkoztatott	Munkanélküli	Inaktív kereső	Eltartott
	személyek száma a háztartásban, családban			
1, 2 és 3-nál több foglalkoztatottal	>0	>=0	>=0	>=0
Nincs foglalkoztatott, munkanélküli van	=0	>0	>=0	>=0
Nincs foglalkoztatott, inaktív kereső van	=0	=0	>0	>=0
Nincs foglalkoztatott, csak eltartott van	=0	=0	=0	>0
Csak foglalkoztatott van	>0	=0	=0	>=0
Csak munkanélküli van	=0	>0	=0	>=0
Csak inaktív kereső van	=0	=0	>0	>=0
Csak eltartott van	=0	=0	=0	>0
Foglalkoztatott és inaktív kereső van	>0	=0	>0	>=0
Foglalkoztatott és munkanélküli van	>0	>0	=0	>=0
Inaktív kereső és munkanélküli van	=0	>0	>0	>=0
Foglalkoztatott, inaktív kereső és munkanélküli van	>0	>0	>0	>=0



Háztartások lakáshasználati jogcíme

Tulajdonosi jogcíműek azok a háztartások, amelyekben a lakás tulajdonosa vagy hasznélvezője él, függetlenül attól, hogy a lakás az adott személynek kizárólagos vagy résztulajdona. Idetartoznak azok a háztartások is, amelyekben nem él ott a lakás tulajdonosa vagy hasznélvezője, de a háztartás legalább egy tagja vele rokoni kapcsolatban van (pl. házastársa, élettársa, gyermeke, szülője, testvére, unokája), és a lakáshasználatért lakbért nem fizet.

Bérleti jogcímű az a háztartás, amelyben olyan személy él, aki a lakás egészét – akár egyedül, akár más személlyel közösen – használja, és ezért lakbért fizet. Idetartoznak a társbérletek (csak önkormányzati tulajdonú lakásnál fordulhat elő) és a bérlőtársi viszony, amikor többen (pl. diákok) közösen bérelnek egy lakást. E csoport tartalmazza a szolgálati lakásban lakó háztartásokat is, amikor a lakás használata a háztartás valamely tagjának munka- vagy szolgálati viszonyához kapcsolódik, függetlenül attól, hogy a lakás használatáért fizet-e lakbért. A bérleti jogcímű kategória egy alcsoportja a lakás egy részét bérlő háztartás is, ha a bérbeadóval közös lakásban lakik, és tőle a lakásnak legalább egy helyiségét (pl. egy szobáját) egyedül, családtagjaival vagy akár más személlyel együtt bérlő, és ezért lakbért fizet.

Más jogcímen lakik a lakásban az a háztartás, amelynek lakáshasználati jogcíme az előbbi meghatározások egyikébe sem sorolható be (pl. szívességi lakáshasználó, jogcím nélküli, lakásért eltartó).

Épület, lakás

Lakóegységek

A népszámlálás a személyeket lakóegységekben veszi számba, és a lakáviszonyok megismerése céljából a személyekkel együtt összeírja a lakóegységeket is. A lakóegység fogalma a lakást, a lakott üdülőt és a lakott egyéb lakóegységet foglalja magában.

Lakás

Az eredetileg állandó emberi szállás, tartózkodás (otthon) céljára épített, vagy lakássá átalakított, és jelenleg is lakás céljára alkalmas, meghatározott rendeltetésű (lakó-, főző-, egészségügyi stb.) helyiségek egymással általában műszakilag (építészeti) is összefüggő egysége, melynek a közterületről, udvarról vagy az épületen belüli közös térből (lépcsőház, folyosó stb.) önálló, külön bejárata van.

Egy lakásnak minősült az összeírásakor a műszakilag (építészeti) összefüggő, belső átjárókkal összekötött helyiségek csoportja akkor is, ha egy vagy több helyiség átjáróját ideiglenes jelleggel (nem befalazva) lezárták. Az olyan, többnyire különálló helyiséget, építményt – mint pl. a családi házak nyári konyháját –, amelyet azzal a céllal építettek, hogy a lakás részét képezze, a lakáshoz tartozónak tekintettük, ha azt a főépületben lakó háztartás használta. Az albérletbe kiadott, vagyis idegen háztartás által használt nyári konyha azonban külön lakóegységet képez. Ha az eredetileg összefüggő helyiségeket önálló lakás kialakítása céljából műszakilag megosztották (leválasztották), akkor a hajdani egy lakást a leválasztás utáni állapotnak megfelelő számú lakásként kellett összeírni. Két vagy több, korábban különálló lakás műszakilag (pl. belső ajtókkal) összekötve már csak egy lakást képez.

Üdülő

Jellemzően pihenésre, üdülésre épített, illetve használt lakóegység. A 2011. évi népszámlálás során a lakott üdülők összeírása történt meg – azoké, melyekben legalább egy személy életvitelszerűen élt. A lakott üdülők adatai a lakott lakások adataival összevontan szerepelnek.

A népszámlálási hagyományoknak megfelelően a lakások és a lakott üdülők együttesen képezik a lakásállományt.

Lakott egyéb lakóegység

Ebbe a kategóriába tartoznak a lakott gazdasági helyiségek (raktár, prэшáz, istálló műhely, mosókonyha, üzlethelyiség, garázs stb.), illetve ideiglenes, mozgó vagy egyéb létesítmény lakott helyiségei (kunyhó, lakókocsi stb.), továbbá az épület telkére épített, önálló háztartás (pl. al- vagy ágybérő) által lakóhelyként használt olyan különálló létesítmény, amely a lakás fogalmának nem felel meg (pl. nyári konyha).

Lakottság, a lakóegység használata

Lakott a lakás, az üdülő, az egyéb lakóegység, ha abban legalább egy személy rendszeresen, életvitelszerűen tartózkodott az összeírás eszmei időpontjában. Azok a lakások, amelyekben laktak ugyan, de lakóik (pl. a diplomáciai testületek tagjai és családjuk) nem tartoztak az összeírás körébe, nem lakottnak tekintettük.

A 2001. évi népszámláláskor az összeírás körébe nem tartozó személyek által lakott lakások a lakott lakások között szerepeltek. Az összehasonlíthatóság érdekében a 2001. évi lakott lakásokra vonatkozó adatokat a 2011. évi fogalom szerint módosítottuk.

Nem lakott a lakás, ha abban az összeírás eszmei időpontjában rendszeresen, életvitelszerűen senki sem tartózkodott. A nem lakott lakásokat a használat szerint megkülönböztetve a következőképpen csoportosítjuk: csak ideiglenesen, másodlagosan lakott lakások; a más célra használt lakások, melyeket az összeírás idején nem eredeti rendeltetésüknek megfelelően, hanem pl. irodaként, orvosi rendelőként, műhelyként használtak, és átalakítás nélkül nem alkalmasak az eredeti rendeltetés szerinti használatra; a ténylegesen nem lakott, üres lakások, melyek eredeti rendeltetésüknek megfelelnek (nincsenek átalakítva és más célra sem használják), de az adatfelvétel eszmei időpontjában nem volt lakójuk.

Tulajdonjelle

A lakások tulajdonjellege a lakás teljes egészére vonatkozik, és független attól, hogy a lakásnak egy vagy több tulajdonosa van-e (közös tulajdon), a tulajdonos a lakásban lakik vagy sem, illetve hogy a benne összeírt személyek milyen jogcímen laknak a lakásban.

Lakáshasználati jogcím

A lakás egészére vonatkozó használati jogcím azonos a lakást használó háztartás jogcímével. Ha a lakásban több háztartás él, a lakás annak a háztartásnak a lakáshasználati jogcímét kapta, amelyik a „Háztartások lakáshasználati jogcíme” alatti felsorolásban előbb található.

A lakás helyiségei

Szoba a közvetlen, természetes megvilágítással és szellőzéssel (ajtóval, ablakkal) rendelkező, legalább 4 m² alapterületű, alvás vagy nappali tartózkodás céljára szolgáló helyiség (háló-, gyermekszoba, ebédlő stb.). Az ablakkal is rendelkező hall, étkező, valamint a rendelőknek, váróhelyiségeknek, irodának stb. használt szobajellegű helyiségek szintén a szobák között szerepelnek.

A lakások szobaszám szerinti csoportosítása – függetlenül az egyes szobák nagyságától (alapterületétől) – a lakás, üdülő összes szobájának együttes száma alapján történt.

Konyha a főzés (esetleg étkezés) céljára létesített és használt – legalább 4 m² alapterületű, általában közvetlen, természetes megvilágítással, szellőzéssel (ablakkal, ajtóval) ellátott – helyiség.

A közös légtérű, több funkciót ellátó helyiségeket a használat célja szerinti helyiségekre bontva, a megfelelő helyiségek között írtuk össze.



Fürdőszoba (zuhanyozó, mosdófülke) a lakás tisztálkodási célra használt helyisége. Általában vízvezetékkel, szennyvízelvezetéssel és fürdési (tisztálkodási) berendezésekkel ellátott.

Alapterület

A lakáshoz tartozó valamennyi helyiség alapterületének egész m²-ben kifejezett nagysága. Az előszobák (szélfogók, belépők), beépített szekrények, öltözők (gardróbok), éléskamrák, a konyhai, fürdőszobai stb. berendezések alapterülete beletartozik a lakás alapterületébe. A lodzsa, a fedett (zárt) terasz és fedett (zárt) erkély alapterületének a fele, tetőtér (manzárd) esetében az 1,9 m vagy magasabb belmagasságú területet tartozik a lakás alapterületéhez.

Felszereltség

A közölt adatok mindig a lakáson belül meglévő felszereltséget tartalmazzák.

Hálózati vízvezetékkel ellátott a lakás, ha vízellátása (közmű-, illetve közüzemi jellegű) vízműhálózatba bekötött vezetéknek a lakás valamely helyiségében felszerelt kifolyócsapján keresztül történik.

Házi vízvezetékkel ellátott az a lakás, amelyben a vezeték – általában – az épület telkén, udvarán lévő kút vizét vezeti el a lakásban lévő kifolyócsapig.

Meleg folyó vízzel ellátott a lakás, ha a tisztálkodáshoz és a háztartás viteléhez szükséges meleg folyó vizet távvezeték, központi kazán vagy bármilyen egyedi (helyi) vízmelegítő készülék szolgáltatja (beleértve a kis kapacitású, ún. konyhai vízmelegítő készüléket is).

Vízöblítéses WC-vel ellátott a lakás, ha van a lakáson belül – akár külön helyiségben, akár a fürdőszobában – csatornába bekötött, vízöblítéses WC.

Közcsatornával ellátott a közüzemi, illetve a közüzemi jellegű szennyvízcsatorna-hálózatba bekapcsolt lakás.

Házi csatornával ellátott az a lakás, amelyből a szennyvizet az épület telkén lévő zárt szennyvíztárolóba, szikkasztóba (emésztőbe) vagy egyéb helyre vezetik.

Fűtés, fűtőanyag

Helyiségenként konvektorral, kályhával fűtött lakás esetében a helyiségek fűtése egyedileg történik.

Egy vagy több lakást fűtő (központi, cirko-) kazánal, más eszközzel fűtött a lakás, ha egy lakás vagy egy egy lakásos épület helyiségeinek a hőellátása egy fűtőhelyről történik, vagy ha a lakást magába foglaló épület lakásainak a fűtéséhez a hőt az épületben elhelyezett vagy az épülettel közvetlen kapcsolatban lévő kazán szolgáltatja.

Távfűtéssel (távvezetékkel hőközpontból) fűtött a lakás akkor, ha a fűtést hőerőmű, fűtőmű, termálvíz egyidejűleg több épület számára biztosítja.

Komfortosság

Összkomfortos az a lakás, üdülő, amely legalább 12 m²-t meghaladó alapterületű lakószobával, továbbá főzőhelyiséggel, fürdőhelyiséggel és (a fürdő-, vagy külön helyiségben) vízöblítéses WC-vel, villannyal, vízellátással, szennyvízelvezetéssel, melegvíz-ellátással, központos fűtési móddal rendelkezik.

Komfortos az a lakás, üdülő, amely legalább 12 m²-t meghaladó alapterületű lakószobával, főzőhelyiséggel, fürdőhelyiséggel és vízöblítéses WC-vel, villannyal, vízellátással, szennyvízelvezetéssel, melegvíz-ellátással és egyedi fűtési móddal rendelkezik.

Félkomfortos az a lakás, üdülő, amely legalább 12 m²-t meghaladó alapterületű lakószobával és főzőhelyiséggel, továbbá fürdőhelyiséggel vagy vízöblítéses WC-vel, villannyal, vízellátással és egyedi fűtési móddal rendelkezik.



Komfort nélküli az a lakás, üdülő, amely legalább 12 m²-t meghaladó alapterületű lakószobával és főzőhelyiséggel, valamint egyedi fűtési móddal rendelkezik.

Az előbbi komfortfokozatok egyikébe sem sorolható lakások a **szükség- és egyéb** lakások.

Építési év

Az újonnan épített, illetve a teljesen újjáépített épületekben lévő lakások építési éve megegyezik a használatbavételi engedély kiadásának évével. Többlakásos épületekben az egyes lakások használatbavételének időpontja eltérhet. Amennyiben a lakásnak használatbavételi engedélye nincs (régiből építésszerű, engedély nélkül igénybe vett), az építési év azonos az első lakó beköltözésének az évével. (A lakástatarozás vagy a -felújítás éve nem tekinthető építési évnél.)

Falazat

A lakásokat magába foglaló épület külső falazatának anyaga szerinti csoportosítás az alkalmazott technológia és felhasznált alapanyagok alapján a következő kategóriákba sorolható:

- téglá, kő, kézi falazóelem
- közép- vagy nagyblokk, öntött beton
- panel
- fa
- vályog, sár stb., alapozással
- vályog, sár stb., alapozás nélkül

A környezet lakóövezeti jellege

Ez az ismérv nem az összeírt lakásra, hanem annak környezetére, a településnek azon kisebb vagy nagyobb részére vonatkozik, ahol a lakás található.

A lakóövezeti jelleg közölt kategóriái a következők:

Városias (hagyományos): általában a városok központjára és az azt körülvevő területre jellemző, többnyire zárt utcásos beépítésű övezet, amely területén túlnyomóan egy- vagy többszintes lakóépületek és közintézmények helyezkednek el.

Lakótelepi: az 1960-as évektől az 1980-as évek végéig, többnyire házigyári technológiával épített, középmagas és magas lakóházak, házsorok együttese.

Villanegyedi: általában utcarendben (esetenként telepszerűen), alacsony és középmagas társasházakkal, kertes villákkal, valamint üdülőkkel beépített területek. Az épületek jellemzői: az átlagost jóval meghaladó méret, nívós vagy luxus kivitelezés, egyedi tervezés és megjelenés.

Lakóparki: az 1990-es évek óta épült, közös, parkosított telken elhelyezkedő, egységes építészeti arculattal kialakított, többlakásos lakóépületekből álló épületegyüttes.

Családi házas, falusias lakóövezet: alacsony beépítésű (földszintes vagy egyemeletes) 1–3 lakásos épületekből álló területek, amelyek a nagyobb települések esetén a település központjától általában távolabb találhatók. Ebbe a kategóriába tartoznak a falvak hagyományos beépítésű lakóövezetei, illetve a sorházak is.

Üdülő- és zártkerti területi: elsődlegesen magánüdülőkkel, hétvégi házakkal és/vagy társasüdülőkkel beépített terület, a települések külterületén létrejött kerteszerűen művelt, kis parcellákra osztott terület, a telkeken főleg átmeneti tartózkodásra és tárolásra szolgáló építményekkel.

Alacsony státusú: leromlott állagú, lebontásra ítélt lakóházak, ideiglenes jelleggel épült telepek, putrik, barlanglakások és hasonló lakóövezete.

Magányos vagy csoportos beépítésű külterületi: többnyire mezőgazdasági, erdőgazdasági hasznosítású, külterületen épült lakóházak (pl. tanya, tanyacsoport, őrház, erdészház).



Ipari, üzemi, egyéb terület: ipari és mezőgazdasági üzemek, bányák, vasutak munkásai számára épített kolóniák, telepek (ezek általában földszintes, gyakran soros építésű lakóházak), valamint a jellemzően ipari üzemek által beépített területen található lakóházak övezete.

Épület

Az épület fogalmi körébe tartoznak a lakóházak, az üdülőházak, továbbá az olyan egyéb épületek, amelyek eredetileg nem lakás céljára készültek, de bennük legalább egy lakás (üdülő), vagy egy lakott egyéb lakóegység van.

Egy épületnek minősül az önálló szerkezettel, tűzfalal és külön bejáratú lakott épület akkor is, ha a másik épülettől elválasztó tűzfala kívülről nem látható.

Külön épületnek tekintjük az egybeépített, többszekciós (több bejáratú, több lépcsőházas) szalagházak egyes szekcióit, ha egymással nincsenek rendszeresen használt belső átjárókkal összekötve (nem tekintve átjárónak a tűzvédelmi átjárót, illetőleg a szerelősíntet). Ilyenek általában a lakótelepi szalagházak külön házszámmal vagy betűjelzéssel ellátott lépcsőháza. Az egybeépítettségétől függetlenül külön épületnek számítanak az ikerházak, továbbá a sorházak külön bejáratú egységei, ha azokat egymástól tűzfal választja el, valamint a városi háztömbök tűzfalal elválasztott lakóháza.

Az épület rendeltetése (típusa) lehet:

Lakóház: olyan épület, amelyben kizárólag vagy többségében lakások vannak.

Üdülőépület: időszakos tartózkodásra (üdülésre, nyaralásra, pihenésre) használt, egy vagy több üdülőegységet magába foglaló épület.

Nem lakóépület: minden olyan épület, amelyben a többségében nem lakás céljára szolgáló helyiségek, helyiségcsoportok mellett legalább egy lakás vagy lakott egyéb lakóegység található. Ilyen épület lehet pl. iskola, irodaház, üzletház, gyárépület, de nem tartoznak ide a diákotthonok, a munkásszállók, a szociális, a gyermek- és csecsemőotthonok, a szállodák, a panziók, a kórházak stb.

Az épület nagysága (lakásszám)

A besorolás alapja az épületben lévő összes (lakott és nem lakott) lakás, illetve lakott üdülő száma.

Az épület magassága

Az épületek magasságát (az emeletek számát) a bennük lévő, legmagasabban fekvő lakóegység határozza meg.

Az épület építési éve

Az épületek építési évét a bennük lévő lakások (üdülők) építési éve határozza. Különböző építési évű lakások (üdülők) esetén az épület építési éve az, amikor a legtöbb lakás épült. Azonos számú előfordulás esetén az épület építési éve megegyezik a legrégebben épült lakás építési évével.

Jelmagyarázat

- = a megfigyelt statisztikai jelenség nem fordult elő
- .. = az adat nem ismeretes
- ... = adatvédelmi korlátok miatt nem közölhető adat
- x = a mutató nem értelmezhető
- 0 = a mutató értéke olyan kicsi, hogy kerekítve zérust ad