

Központi Statisztikai Hivatal
Hungarian Central Statistical Office

MUNKAERŐ-PIACI JELLEMZŐK
2006 I. NEGYEDÉVÉBEN

LABOUR FORCE SURVEY
QUARTER I, 2006

Budapest, 2006

**Készült a Központi Statisztikai Hivatal
Életszínvonal- és Emberierőforrás-statisztikai főosztályának
Munkaügy-statisztikai osztályán**

*Produced in the Section of Labour Statistics of the
Department of Living Standard and Human Resources Statistics
Central Statistical Office*

Főosztályvezető:
Head of Department:
dr. Lakatos Judit

Osztályvezető:
Head of Section:
Lindnerné dr. Eperjesi Erzsébet

Összeállította:
Compiled by:
Pozsonyi Dóra

Közreműködött:
Contributors:
Főző Judit
Váradi Leventéné

Másodlagos publikálás csak a forrás megjelölésével történhet!

A kiadvány kialakítása egyedi, annak tördelési, grafikai, elrendezési és megjelenési megoldásai a KSH tulajdonát képezik. Ezek átvétele, alkalmazása esetén a KSH engedélyét kell kérni.

Any secondary publication is allowed only by the indication of source.

All rights concerning the layout graphics and design work of this publication are reserved for HCSO. Any kind of reproduction of them has to be approved by HCSO.

Kiadó: Központi Statisztikai Hivatal
Published by the Hungarian Central Statistical Office

Tartalom – Contents

Összefoglaló.....	5
<i>Summary.....</i>	6
Táblázatok – <i>Tables</i>	7
A 15–74 éves népesség munkaerő-piaci státusa 2006 I. negyedévében.....	9
<i>Labour market status of population aged 15–74, in 1st Quarter 2006.....</i>	10
A 15–64 éves népesség munkaerő-piaci státusa 2006 I. negyedévében.....	11
<i>Labour market status of population aged 15–64, in 1st Quarter 2006</i>	12
1/a. A 15–74 éves népesség gazdasági aktivitása nemenként <i>Economic activity of population aged 15–74 by sex</i>	13
1/b. A 15–64 éves népesség gazdasági aktivitása nemenként <i>Economic activity of population aged 15–64 by sex</i>	16
2. A foglalkoztatottak száma nemzetgazdasági ágak, ágazatok és nemek szerint <i>Employed persons by industries and sex</i>	19
3. A foglalkoztatottak száma foglalkozási főcsoport és a foglalkoztatás jellege szerint <i>Employed persons by major groups and status in employment</i>	22
4. A foglalkoztatottak száma korcsoportok és nemek szerint <i>Employed persons by age-groups and sex.....</i>	25
5. A munkanélküliek száma előző munkahelyük nemzetgazdasági ága, ágazata és nemek szerint <i>Unemployed persons by industry of their previous workplace and by sex.....</i>	26
6. A munkanélküliek száma az előző foglalkozásuk főcsoportja és jellege szerint <i>Unemployed persons by previous major groups and status in employment.....</i>	29
7. A munkanélküliek száma korcsoportok és nemek szerint <i>Unemployed persons by age-groups and sex</i>	32
8. A munkanélküliek száma az előző munkahelyük megszűnésének oka és nemek szerint <i>Unemployed persons by reason for leave of their previous workplace and by sex</i>	33
9. A munkanélküliek száma és megoszlása a keresett munka jellege és nemek szerint <i>Unemployed persons by type of employment sought and sex</i>	33
10. A munkanélküliek száma a munkakeresés időtartama és nemek szerint <i>Unemployed persons by length of job search and sex</i>	34
11/a. A foglalkoztatottak száma legmagasabb iskolai végzettség és nemek szerint <i>Employed persons by highest qualification of education and by sex.....</i>	35
11/b. A munkanélküliek száma legmagasabb iskolai végzettség és nemek szerint <i>Unemployed persons by highest qualification of education and by sex.....</i>	36
11/c. A gazdaságilag inaktívok száma legmagasabb iskolai végzettség és nemek szerint <i>Economically inactive persons by highest qualification of education and by sex</i>	37
11/d. A 15–74 éves népesség száma legmagasabb iskolai végzettség és nemek szerint <i>Population aged 15–74 by highest qualification of education and by sex.....</i>	38
12. A gazdaságilag aktívok száma korcsoportok és nemek szerint <i>Economically active persons by age-groups and sex.....</i>	39
13. A gazdaságilag nem aktívok száma korcsoportok és nemek szerint <i>Economically inactive persons by age-groups and sex.....</i>	40
14. A 15–74 éves gazdaságilag nem aktívok száma munkavállalási szándékuk és nemek szerint <i>Economically inactive persons aged 15–74 by willingness to work and by sex</i>	41
15. A foglalkoztatási ráta korcsoportok és nemek szerint <i>Employment rate by age-groups and sex</i>	42

16. A munkanélküliségi ráta korcsoportok és nemek szerint <i>Unemployment rate by age-groups and sex</i>	43
17. Aktivitási arány korcsoportok és nemek szerint <i>Participation rate by age-groups and sex</i>	44
18. A 15–74 éves népesség gazdasági aktivitása régiók szerint <i>Economic activity of the population aged 15–74 by regions</i>	45
19. A foglalkoztatottak száma nemzetgazdasági szektorok szerint, régióként <i>Employed persons by industries and regions</i>	46
20. A foglalkoztatottak száma foglalkoztatásuk jellege szerint, régióként <i>Employed persons by status in employment and regions</i>	47
21. Népesség korcsoportok és nemek szerint <i>Population by age-groups and sex</i>	48
22. A 15–64 éves népesség foglalkoztatási aránya és munkanélküliségi rátája nemenként az Európai Unió országaiban, 2005 IV. negyedévében <i>Employment rate and unemployment rate of population aged 15–64 by sex in the countries of the European Union, in the 4th Quarter of 2005</i>	49
23. A foglalkoztatottak és munkanélküliek számának szezonálisan kiigazított idősorai, 1998–2006 <i>Seasonally adjusted data of employed and unemployed persons, 1998–2006</i>	50
24. A foglalkoztatottak számának szezonálisan kiigazított idősorai nemek szerint, 1998–2006 <i>Seasonally adjusted data of employed persons by sex, 1998–2006</i>	51
25. A gazdaságilag aktívak és nem aktívak számának szezonálisan kiigazított idősorai, 1998–2006 <i>Seasonally adjusted data of economically active and inactive population, 1998–2006</i>	52
Foglalkoztatottak és munkanélküliek eredeti és szezonálisan kiigazított idősora <i>Original and Seasonally Adjusted Time Series of employed and unemployed</i>	53
Foglalkoztatott férfiak és nők eredeti és szezonálisan kiigazított idősora <i>Original and Seasonally Adjusted Time Series of males and females</i>	54
Módszertani leírás	55
Áttekintő táblázat a negyedéves mintavételi hibáról <i>Lookup-table on Quarterly Sampling Errors</i>	60
<i>Methodological Description</i>	61

Jelmagyarázat

- .. az adat nem ismeretes
- ... nem közölhető adat
- x a mutató nem értelmezhető
- 0,0 a mutató értéke olyan kicsi, hogy kerekítve zérust ad

Explanation of symbols

- .. not available
- ... confidential data
- x not applicable
- 0,0 less than half of unit

A foglalkoztatottság és a munkanélküliség alakulása, 2006. I. negyedév

Összefoglaló

2006 I. negyedévében a munkaerőpiacot a következők jellemezték:

- a *foglalkoztatottak* száma 3 millió 885 ezer – ebből a férfiak száma 2 millió 099 ezer, a nők 1 millió 786 ezer – volt, szemben az előző év azonos időszakai 3 millió 871 ezer fővel;
- 26 ezerrel nőtt a *munkanélküliek* száma, az előző év azonos időszakához viszonyítva, így elérte a 324 ezer főt –, ebből 174 ezer a férfi és 150 ezer a nő;
- a *munkanélküliségi ráta* 7,7%, ezen belül a férfiaké 7,6%, a nők 7,8%;
- a *munkakeresés átlagos időtartama* 15,8 hónap, az előző év azonos negyedévi 16,1;
- a *tartósan munkanélküliek* közé 138 ezren tartoztak, arányuk az összes munkanélkülin belül 44,1% (90 napon belül új állásban kezdők nélkül);
- a 15–24 év közötti *korcsoportba tartozók aránya* az összes munkanélkülin belül 2006 I. negyedévében 19,3%, a munkanélküliségi ráta e korcsoportban 19,0%, ami azt jelenti, hogy az ilyen korú népesség 5,0%-a volt munkanélküli (2005 I. negyedévében 5,2%);
- Magyarország *régiói* közül a foglalkoztatottak aránya – az előző év ugyanezen időszakához viszonyítva – legjobban az Észak-Alföldön emelkedett, illetve a Dél-Alföldön csökkent. A munkanélküliségi ráta Közép-Magyarországon csökkent 0,2 százalékponttal; jelentősebb növekedés az észak-alföldi régióban történt.

A munkaerőpiac fő mutatói mozgó átlaggal számított adatai alapján:

A 15–74 évesek gazdasági aktivitása

Időszak	Foglalkoztatottak	Munkanélküliek	Gazdaságilag aktívak	Gazdaságilag inaktívak	Aktivitási arány	Munkanélküliségi ráta
	1000 fő				százalék	
2004. november – 2005. január	3 889,6	275,1	4 164,7	3 556,6	53,9	6,6
2004. december – 2005. február	3 877,2	286,8	4 164,0	3 558,4	53,9	6,9
2005. január – 2005. március	3 870,6	297,4	4 168,0	3 556,0	54,0	7,1
2005. november – 2006. január	3 898,0	317,5	4 215,5	3 506,0	54,6	7,5
2005. december – 2006. február	3 883,1	326,3	4 209,4	3 512,7	54,5	7,8
2006. január – 2006. március	3 885,3	323,6	4 208,9	3 513,6	54,5	7,7

Tendencies of Employment and Unemployment of 1st Quarter 2006 Summary

Main indicators of the labour market in 1st Quarter of 2006 as compared to the same period of the previous year:

- 3.885 thousand people were employed, of them, 2.099 thousand men and 1.786 thousand women, in contrast with 3.871 thousand people in the same period of the previous year.
- The number of the unemployed was 26 thousand higher compared to the corresponding period of the previous year, that means it reached 324 thousand persons. The number of unemployed men was 174 thousand while that of the women was 150 thousand.
- The unemployment rate was 7.7%. The male rate was 7.6%, the female rate was 7.8%.
- The average length of job search was 15.8 months, in the first quarter of the previous year was 16.1.
- The number of the long-term unemployed was 138 thousand, their share of the total unemployment was 44.1%. (Excluding persons who will begin to work in a new job within 90 days.)
- The share of unemployed persons aged 15–24 within the total unemployment was 19.3%. The unemployment rate of this age-group reached 19.0%, which means that 5.0% of the population at the same age-group was unemployed (it was 5.2% in 1st Quarter of 2005).
- The employment rate – compared to the 1st Quarter of 2006 – increased in Northern Great Plain, and decreased in Southern Great Plain. The unemployment rate decreased in Central Hungary with 0.2 percentage point; significant growth took place in Northern Great Plain.

The main indicators of the labour market calculated data on the strength of moving average:

Economic Activity of Population Aged 15–74

Period	Employed	Unemployed	Economically active	Economically inactive	Participation rate	Unemployment rate
	persons in thousands				percent	
November 2004 – January 2005	3 889.6	275.1	4 164.7	3 556.6	53.9	6.6
December 2004 – February 2005	3 877.2	286.8	4 164.0	3 558.4	53.9	6.9
January 2005 – March 2005	3 870.6	297.4	4 168.0	3 556.0	54.0	7.1
November 2005 – January 2006	3 898.0	317.5	4 215.5	3 506.0	54.6	7.5
December 2005 – February 2006	3 883.1	326.3	4 209.4	3 512.7	54.5	7.8
January 2006 – March 2006	3 885.3	323.6	4 208.9	3 513.6	54.5	7.7

Táblák
Tables

A 15–74 éves népesség munkaerő-piaci státusza 2006 I. negyedévében

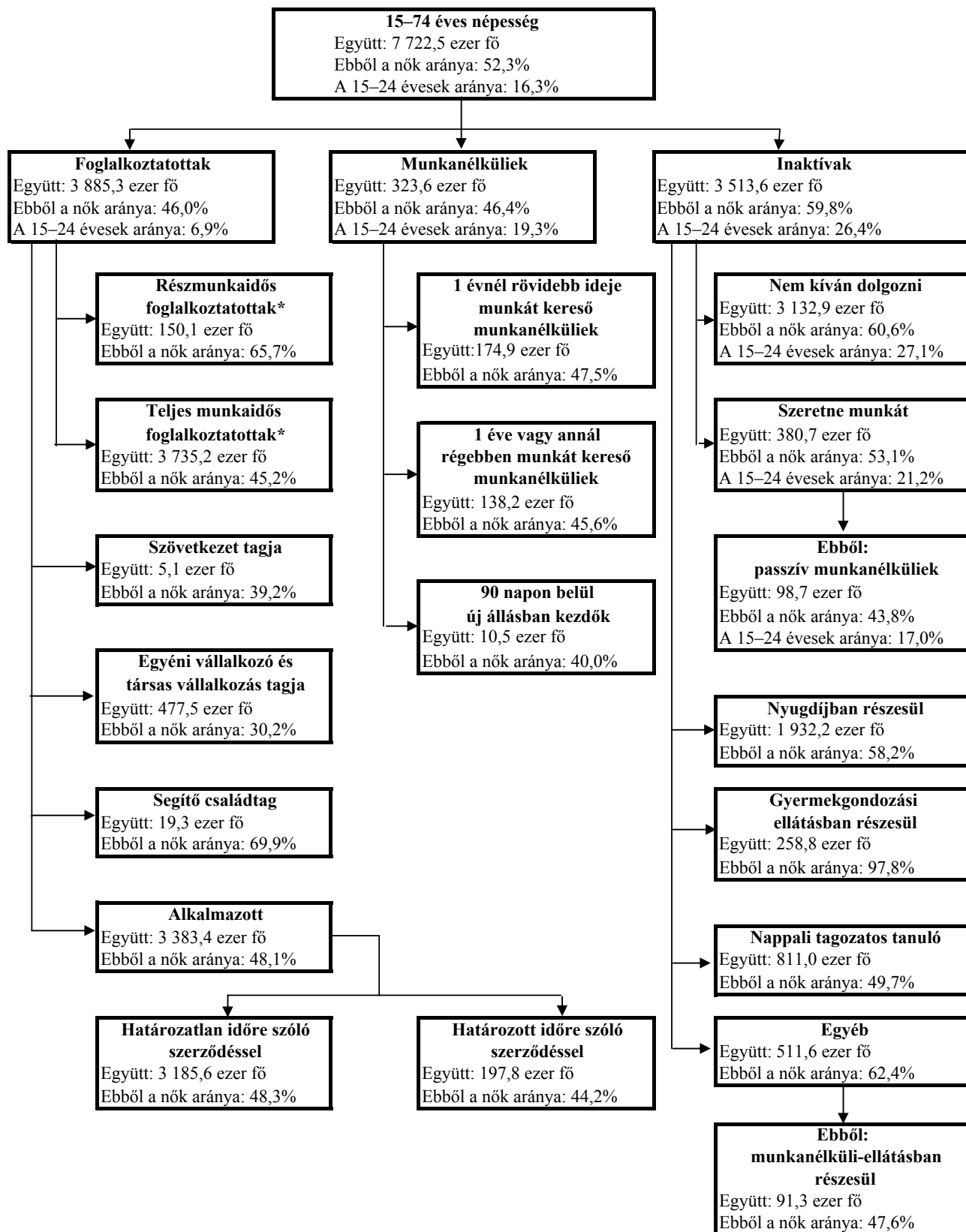

* Önbesorolás alapján.

Labour market status of population aged 15–74, in 1st Quarter 2006

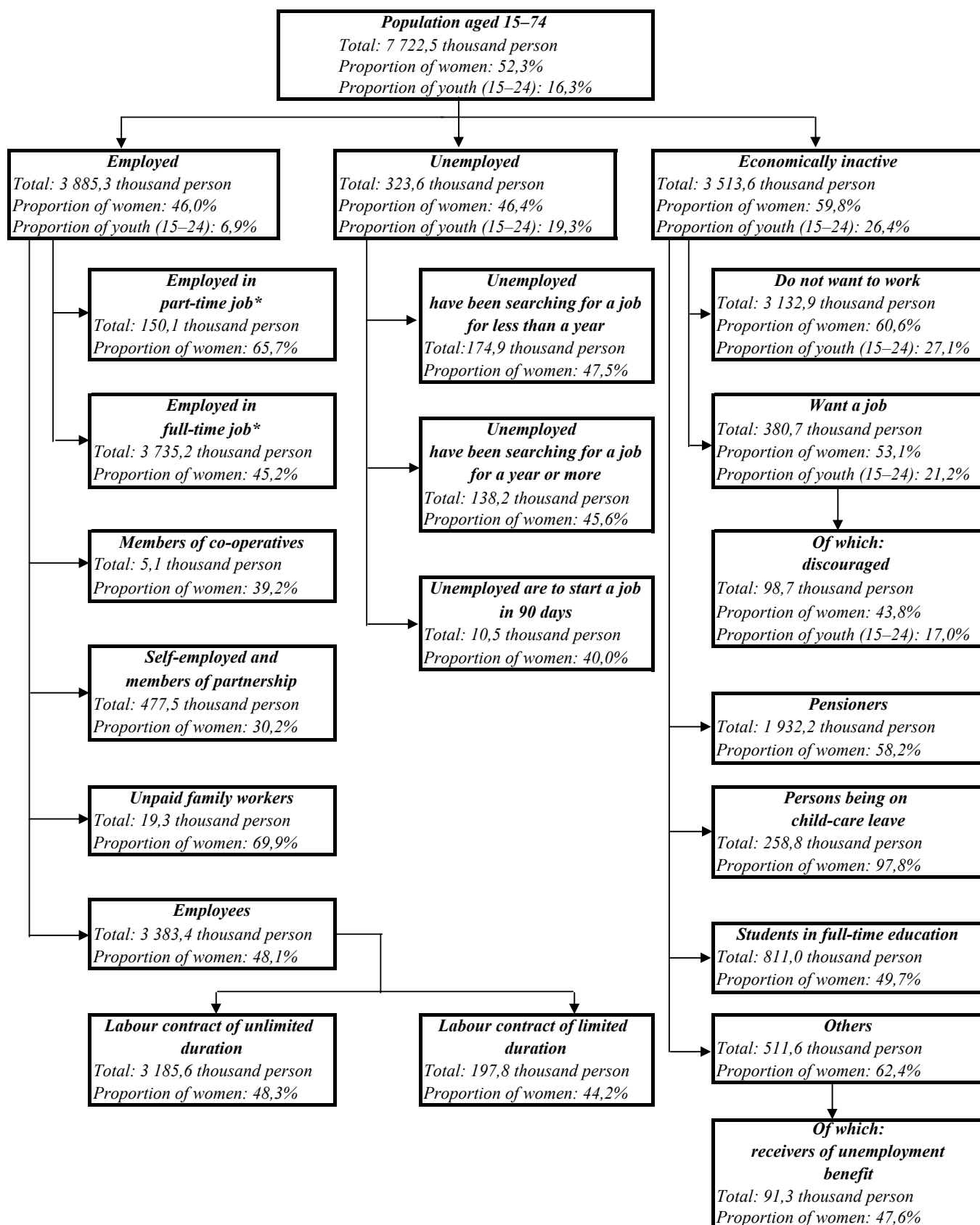

* Self-classification.

A 15–64 éves népesség munkaerő-piaci státusa 2006 I. negyedévében

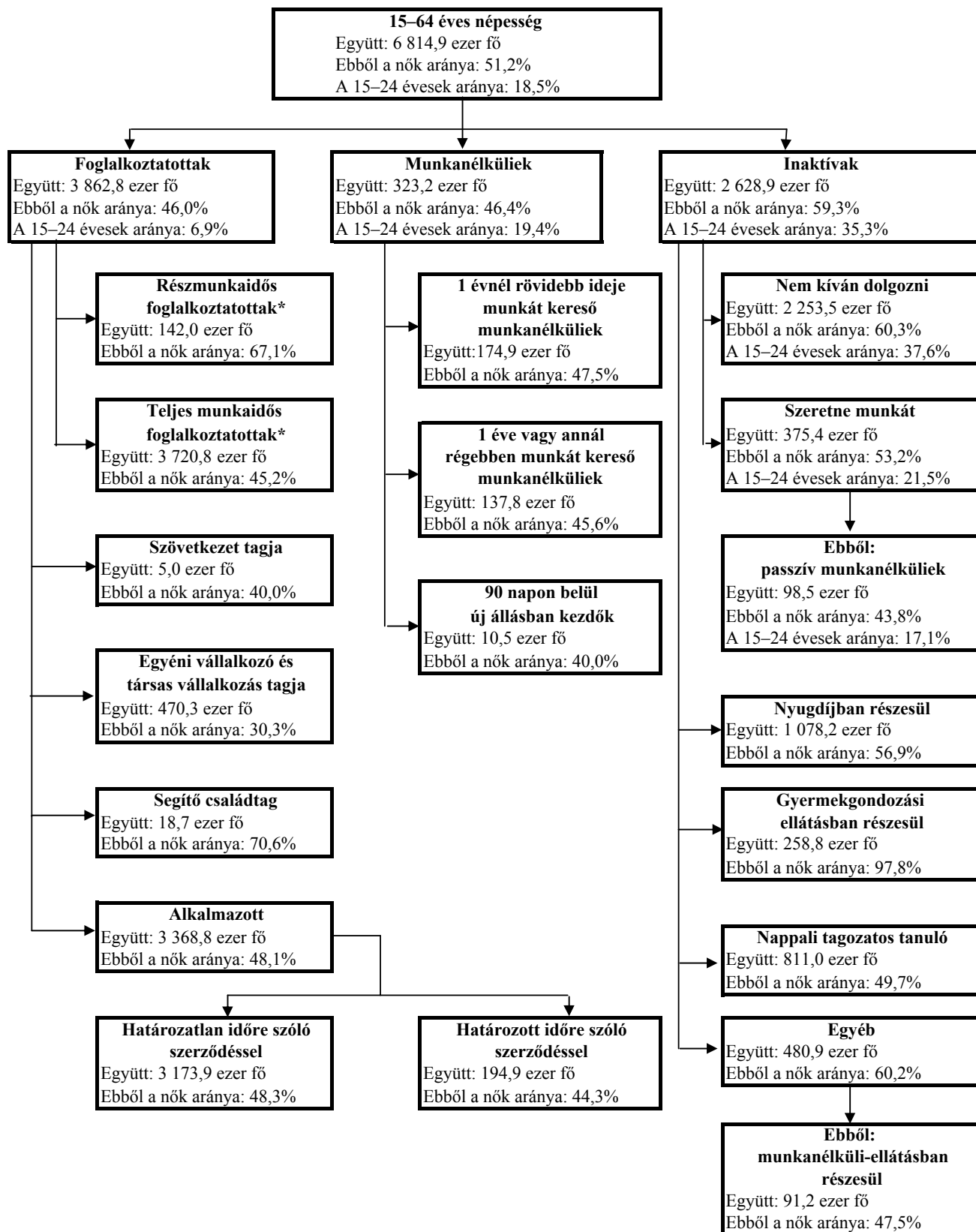

* Önbesorolás alapján.

Labour market status of population aged 15–64, in 1st Quarter 2006

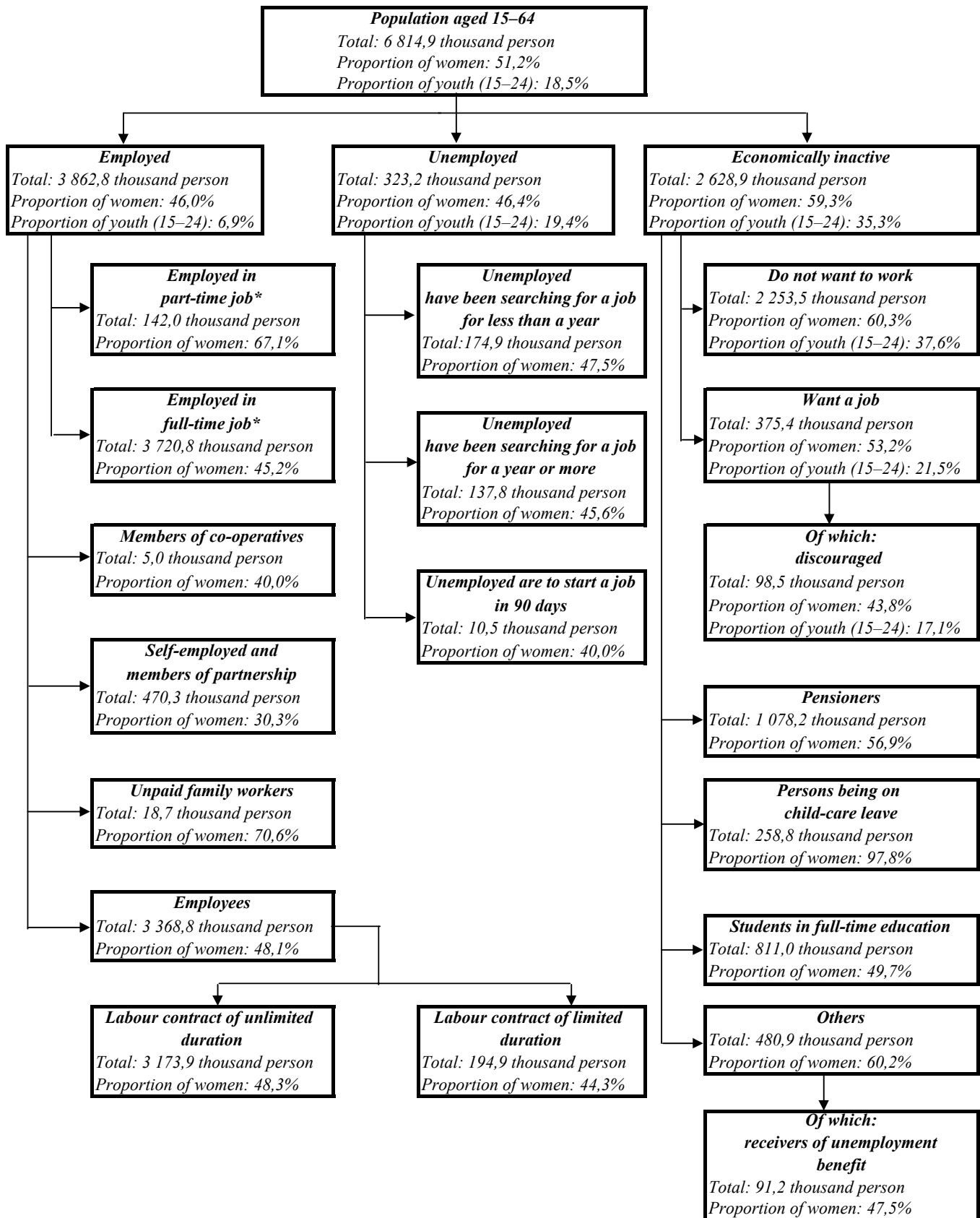

* Self-classification.

1/a. A 15–74 éves népesség gazdasági aktivitása nemenként
Economic Activity of Population Aged 15–74 by Sex

Időszak <i>Period</i>	Foglalkoztatottak <i>Employed</i>	Munkanélküliek <i>Unemployed</i>	Gazdaságilag aktívák <i>Economically active</i>	Gazdaságilag nem aktívák <i>Economically inactive</i>	15–74 éves népesség <i>Population aged 15–74</i>	Aktivitási arány <i>Participation rate</i>	Munkanélküliségi ráta <i>Unemployment rate</i>	Foglalkoztatási ráta <i>Employment rate</i>
	1000 fő – <i>thousands</i>					%		
Együtt – Both sexes								
1998. I.	3 639,7	345,9	3 985,6	3 823,5	7 809,1	51,0	8,7	46,6
1998. II.	3 662,1	320,1	3 982,2	3 822,1	7 804,3	51,0	8,0	46,9
1998. III.	3 714,9	304,1	4 019,0	3 780,8	7 799,8	51,5	7,6	47,6
1998. IV.	3 765,8	285,7	4 051,5	3 744,6	7 796,1	52,0	7,1	48,3
1998. I–IV.	3 695,6	314,0	4 009,6	3 792,7	7 802,3	51,4	7,8	47,4
1999. I.	3 759,3	302,5	4 061,8	3 730,7	7 792,5	52,1	7,4	48,2
1999. II.	3 801,8	281,4	4 083,2	3 705,7	7 788,9	52,4	6,9	48,8
1999. III.	3 832,6	287,9	4 120,5	3 665,4	7 785,9	52,9	7,0	49,2
1999. IV.	3 843,6	269,4	4 113,0	3 670,6	7 783,6	52,8	6,5	49,4
1999. I–IV.	3 809,3	285,3	4 094,6	3 693,1	7 787,7	52,6	7,0	48,9
2000. I.	3 803,7	274,6	4 078,3	3 703,2	7 781,5	52,4	6,7	48,9
2000. II.	3 834,9	268,9	4 103,8	3 676,0	7 779,8	52,7	6,6	49,3
2000. III.	3 881,2	261,4	4 142,6	3 636,0	7 778,6	53,3	6,3	49,9
2000. IV.	3 904,8	250,0	4 154,8	3 623,3	7 778,1	53,4	6,0	50,2
2000. I–IV.	3 856,2	263,7	4 119,9	3 659,6	7 779,5	53,0	6,4	49,6
2001. I.	3 860,0	246,9	4 106,9	3 669,3	7 776,2	52,8	6,0	49,6
2001. II.	3 859,0	231,1	4 090,1	3 683,3	7 773,4	52,6	5,7	49,6
2001. III.	3 891,0	230,9	4 121,9	3 649,0	7 770,9	53,0	5,6	50,1
2001. IV.	3 863,1	227,6	4 090,7	3 678,3	7 769,0	52,7	5,6	49,7
2001. I–IV.	3 868,3	234,1	4 102,4	3 670,0	7 772,4	52,8	5,7	49,8
2002. I.	3 840,0	236,2	4 076,2	3 690,0	7 766,2	52,5	5,8	49,4
2002. II.	3 867,5	229,4	4 096,9	3 666,1	7 763,0	52,8	5,6	49,8
2002. III.	3 886,2	245,5	4 131,7	3 629,1	7 760,8	53,2	5,9	50,1
2002. IV.	3 888,9	244,2	4 133,1	3 625,7	7 758,8	53,3	5,9	50,1
2002. I–IV.	3 870,6	238,8	4 109,4	3 652,8	7 762,2	52,9	5,8	49,9
2003. I.	3 859,6	264,7	4 124,3	3 629,1	7 753,4	53,2	6,4	49,8
2003. II.	3 923,9	241,2	4 165,1	3 582,5	7 747,6	53,8	5,8	50,6
2003. III.	3 952,2	240,3	4 192,5	3 550,0	7 742,5	54,1	5,7	51,0
2003. IV.	3 952,3	231,9	4 184,2	3 552,7	7 736,9	54,1	5,5	51,1
2003. I–IV.	3 921,9	244,5	4 166,4	3 578,5	7 744,9	53,8	5,9	50,6
2004. I.	3 891,5	252,2	4 143,7	3 580,7	7 724,4	53,6	6,1	50,4
2004. II.	3 894,1	241,6	4 135,7	3 583,4	7 719,1	53,6	5,8	50,4
2004. III.	3 906,6	254,6	4 161,2	3 559,3	7 720,5	53,9	6,1	50,6
2004. IV.	3 909,2	263,3	4 172,5	3 548,2	7 720,7	54,0	6,3	50,6
2004. I–IV.	3 900,4	252,9	4 153,3	3 567,9	7 721,2	53,8	6,1	50,5
2005. I.	3 870,6	297,4	4 168,0	3 556,0	7 724,0	54,0	7,1	50,1
2005. II.	3 891,5	299,5	4 191,0	3 532,4	7 723,4	54,3	7,1	50,4
2005. III.	3 927,6	308,6	4 236,2	3 485,7	7 721,9	54,9	7,3	50,9
2005. IV.	3 916,4	309,9	4 226,3	3 494,4	7 720,7	54,7	7,3	50,7
2005. I–IV.	3 901,5	303,9	4 205,4	3 517,1	7 722,5	54,5	7,2	50,5
2006. I.	3 885,3	323,6	4 208,9	3 513,6	7 722,5	54,5	7,7	50,3
Változás – Change								
2006. I. n. év -								
2005. I. n. év	14,7	26,2	40,9	-42,4	-1,5	0,5	0,6	0,2
2006. I. n. év /								
2005. I. n. év (%)	100,4	108,8	101,0	98,8	100,0	x	x	x

1/a. A 15–74 éves népesség gazdasági aktivitása nemenként (folytatás)

Economic Activity of Population Aged 15–74 by Sex (continued)

Időszak	Foglalkoztatottak	Munkanélküliek	Gazdaságilag aktívak	Gazdaságilag nem aktívak	15–74 éves népesség	Aktivitási arány	Munkanélküliségi ráta	Foglalkoztatási ráta
<i>Period</i>	<i>Employed</i>	<i>Unemployed</i>	<i>Economically active</i>	<i>Economically inactive</i>	<i>Population aged 15–74</i>	<i>Participation rate</i>	<i>Unemployment rate</i>	<i>Employment rate</i>
	1000 fő – thousands					%		

Férfiak – Males

1998. I.	1 984,4	206,8	2 191,2	1 531,4	3 722,6	58,9	9,4	53,3
1998. II.	2 011,2	192,9	2 204,1	1 515,8	3 719,9	59,3	8,8	54,1
1998. III.	2 039,4	184,1	2 223,5	1 493,7	3 717,2	59,8	8,3	54,9
1998. IV.	2 057,1	170,9	2 228,0	1 487,0	3 715,0	60,0	7,7	55,4
1998. I–IV.	2 023,0	188,7	2 211,7	1 507,0	3 718,7	59,5	8,5	54,4
1999. I.	2 047,4	186,3	2 233,7	1 479,1	3 712,8	60,2	8,3	55,1
1999. II.	2 082,1	167,6	2 249,7	1 461,0	3 710,7	60,6	7,4	56,1
1999. III.	2 097,8	169,9	2 267,7	1 441,1	3 708,8	61,1	7,5	56,6
1999. IV.	2 106,9	156,1	2 263,0	1 444,3	3 707,3	61,0	6,9	56,8
1999. I–IV.	2 083,6	170,0	2 253,6	1 456,3	3 709,9	60,7	7,5	56,2
2000. I.	2 070,6	168,6	2 239,2	1 467,0	3 706,2	60,4	7,5	55,9
2000. II.	2 096,1	161,2	2 257,3	1 448,4	3 705,7	60,9	7,1	56,6
2000. III.	2 125,5	154,6	2 280,1	1 425,4	3 705,5	61,5	6,8	57,4
2000. IV.	2 131,0	151,3	2 282,3	1 423,2	3 705,5	61,6	6,6	57,5
2000. I–IV.	2 105,8	158,9	2 264,7	1 441,0	3 705,7	61,1	7,0	56,8
2001. I.	2 103,6	152,6	2 256,2	1 448,8	3 705,0	60,9	6,8	56,8
2001. II.	2 111,1	141,7	2 252,8	1 451,4	3 704,2	60,8	6,3	57,0
2001. III.	2 128,3	136,6	2 264,9	1 438,7	3 703,6	61,2	6,0	57,5
2001. IV.	2 111,6	138,8	2 250,4	1 452,8	3 703,2	60,8	6,2	57,0
2001. I–IV.	2 113,7	142,4	2 256,1	1 447,9	3 704,0	60,9	6,3	57,1
2002. I.	2 091,7	141,8	2 233,5	1 468,7	3 702,2	60,3	6,3	56,5
2002. II.	2 110,8	135,4	2 246,2	1 454,8	3 701,0	60,7	6,0	57,0
2002. III.	2 126,7	136,9	2 263,6	1 436,8	3 700,4	61,2	6,0	57,5
2002. IV.	2 121,0	137,9	2 258,9	1 440,9	3 699,8	61,1	6,1	57,3
2002. I–IV.	2 112,5	138,0	2 250,5	1 450,3	3 700,8	60,8	6,1	57,1
2003. I.	2 088,6	153,0	2 241,6	1 455,0	3 696,6	60,6	6,8	56,5
2003. II.	2 130,5	139,1	2 269,6	1 423,4	3 693,0	61,5	6,1	57,7
2003. III.	2 146,1	134,7	2 280,8	1 409,0	3 689,8	61,8	5,9	58,2
2003. IV.	2 140,8	127,2	2 268,0	1 418,5	3 686,5	61,5	5,6	58,1
2003. I–IV.	2 126,5	138,5	2 265,0	1 426,4	3 691,4	61,4	6,1	57,6
2004. I.	2 103,6	142,7	2 246,3	1 434,4	3 680,7	61,0	6,4	57,2
2004. II.	2 117,4	130,7	2 248,1	1 430,3	3 678,4	61,1	5,8	57,6
2004. III.	2 126,4	134,8	2 261,2	1 420,4	3 681,6	61,4	6,0	57,8
2004. IV.	2 121,9	138,9	2 260,8	1 422,6	3 683,4	61,4	6,1	57,6
2004. I–IV.	2 117,3	136,8	2 254,1	1 426,9	3 681,0	61,2	6,1	57,5
2005. I.	2 094,3	157,0	2 251,3	1 433,7	3 685,0	61,1	7,0	56,8
2005. II.	2 108,6	156,7	2 265,3	1 419,7	3 685,0	61,5	6,9	57,2
2005. III.	2 134,6	159,1	2 293,7	1 391,1	3 684,8	62,2	6,9	57,9
2005. IV.	2 127,1	163,7	2 290,8	1 394,1	3 684,9	62,2	7,1	57,7
2005. I–IV.	2 116,1	159,1	2 275,2	1 409,7	3 684,9	61,7	7,0	57,4
2006. I.	2 099,2	173,3	2 272,5	1 413,5	3 686,0	61,7	7,6	57,0

Változás – Change

2006. I. n. év -								
2005. I. n. év	4,9	16,3	21,2	-20,2	1,0	0,6	0,6	0,2
2006. I. n. év /								
2005. I. n. év (%)	100,2	110,4	100,9	98,6	100,0	x	x	x

1/a. A 15–74 éves népesség gazdasági aktivitása nemenként (folytatás)
Economic Activity of Population Aged 15–74 by Sex (continued)

Időszak	Foglalkoztatottak	Munkanélküliek	Gazdaságilag aktívak	Gazdaságilag nem aktívak	15–74 éves népesség	Aktivitási arány	Munkanélküliségi ráta	Foglalkoztatási ráta
<i>Period</i>	<i>Employed</i>	<i>Unemployed</i>	<i>Economically active</i>	<i>Economically inactive</i>	<i>Population aged 15–74</i>	<i>Participation rate</i>	<i>Unemployment rate</i>	<i>Employment rate</i>
	1000 fő – thousands					%		
Nők – Females								
1998. I.	1 655,3	139,1	1 794,4	2 292,1	4 086,5	43,9	7,8	40,5
1998. II.	1 650,9	127,2	1 778,1	2 306,3	4 084,4	43,5	7,2	40,4
1998. III.	1 675,5	120,0	1 795,5	2 287,1	4 082,6	44,0	6,7	41,0
1998. IV.	1 708,7	114,8	1 823,5	2 257,6	4 081,1	44,7	6,3	41,9
1998. I–IV.	1 672,6	125,3	1 797,9	2 285,7	4 083,6	44,0	7,0	41,0
1999. I.	1 711,9	116,2	1 828,1	2 251,6	4 079,7	44,8	6,4	42,0
1999. II.	1 719,7	113,8	1 833,5	2 244,7	4 078,2	45,0	6,2	42,2
1999. III.	1 734,8	118,0	1 852,8	2 224,3	4 077,1	45,4	6,4	42,5
1999. IV.	1 736,7	113,3	1 850,0	2 226,3	4 076,3	45,4	6,1	42,6
1999. I–IV.	1 725,7	115,3	1 841,0	2 236,8	4 077,8	45,1	6,3	42,3
2000. I.	1 733,1	106,0	1 839,1	2 236,2	4 075,3	45,1	5,8	42,5
2000. II.	1 738,8	107,7	1 846,5	2 227,6	4 074,1	45,3	5,8	42,7
2000. III.	1 755,7	106,8	1 862,5	2 210,6	4 073,1	45,7	5,7	43,1
2000. IV.	1 773,8	98,7	1 872,5	2 200,1	4 072,6	46,0	5,3	43,6
2000. I–IV.	1 750,4	104,8	1 855,2	2 218,6	4 073,8	45,5	5,6	43,0
2001. I.	1 756,4	94,3	1 850,7	2 220,5	4 071,2	45,5	5,1	43,1
2001. II.	1 747,9	89,4	1 837,3	2 231,9	4 069,2	45,2	4,9	43,0
2001. III.	1 762,7	94,3	1 857,0	2 210,3	4 067,3	45,7	5,1	43,3
2001. IV.	1 751,5	88,8	1 840,3	2 225,5	4 065,8	45,3	4,8	43,1
2001. I–IV.	1 754,6	91,7	1 846,3	2 222,1	4 068,4	45,4	5,0	43,1
2002. I.	1 748,3	94,4	1 842,7	2 221,3	4 064,0	45,3	5,1	43,0
2002. II.	1 756,7	94,0	1 850,7	2 211,3	4 062,0	45,6	5,1	43,2
2002. III.	1 759,5	108,6	1 868,1	2 192,3	4 060,4	46,0	5,8	43,3
2002. IV.	1 767,9	106,3	1 874,2	2 184,8	4 059,0	46,2	5,7	43,6
2002. I–IV.	1 758,1	100,8	1 858,9	2 202,5	4 061,4	45,8	5,4	43,3
2003. I.	1 771,0	111,7	1 882,7	2 174,1	4 056,8	46,4	5,9	43,7
2003. II.	1 793,4	102,1	1 895,5	2 159,1	4 054,6	46,7	5,4	44,2
2003. III.	1 806,1	105,6	1 911,7	2 141,0	4 052,7	47,2	5,5	44,6
2003. IV.	1 811,5	104,7	1 916,2	2 134,2	4 050,4	47,3	5,5	44,7
2003. I–IV.	1 795,4	106,0	1 901,4	2 152,1	4 053,5	46,9	5,6	44,3
2004. I.	1 787,9	109,5	1 897,4	2 146,3	4 043,7	46,9	5,8	44,2
2004. II.	1 776,7	110,9	1 887,6	2 153,1	4 040,7	46,7	5,9	44,0
2004. III.	1 780,2	119,8	1 900,0	2 138,9	4 038,9	47,0	6,3	44,1
2004. IV.	1 787,3	124,4	1 911,7	2 125,6	4 037,3	47,4	6,5	44,3
2004. I–IV.	1 783,1	116,1	1 899,2	2 141,0	4 040,2	47,0	6,1	44,1
2005. I.	1 776,3	140,4	1 916,7	2 122,3	4 039,0	47,5	7,3	44,0
2005. II.	1 782,9	142,8	1 925,7	2 112,7	4 038,4	47,7	7,4	44,1
2005. III.	1 793,0	149,5	1 942,5	2 094,6	4 037,1	48,1	7,7	44,4
2005. IV.	1 789,3	146,2	1 935,5	2 100,3	4 035,8	48,0	7,6	44,3
2005. I–IV.	1 785,4	144,8	1 930,2	2 107,4	4 037,6	47,8	7,5	44,2
2006. I.	1 786,1	150,3	1 936,4	2 100,1	4 036,5	48,0	7,8	44,2
Változás – Change								
2006. I. n. év -								
2005. I. n. év	9,8	9,9	19,7	-22,2	-2,5	0,5	0,5	0,2
2006. I. n. év /								
2005. I. n. év (%)	100,6	107,1	101,0	99,0	99,9	x	x	x

1/b. A 15–64 éves népesség gazdasági aktivitása nemenként
Economic Activity of Population Aged 15–64 by sex

Időszak <i>Period</i>	Foglalkoztatottak <i>Employed</i>	Munkanélküliek <i>Unemployed</i>	Gazdaságilag aktívak <i>Economically active</i>	Gazdaságilag nem aktívak <i>Economically inactive</i>	15–64 éves népesség <i>Population aged 15–64</i>	Aktivitási arány <i>Participation rate</i>	Munkanélküliségi ráta <i>Unemployment rate</i>	Foglalkoztatási ráta <i>Employment rate</i>
	1000 fő – <i>thousands</i>					%		
Együtt – Both sexes								
1998. I.	3 621,3	342,6	3 963,9	2 894,7	6 858,6	57,8	8,6	52,8
1998. II.	3 643,8	315,3	3 959,1	2 892,5	6 851,6	57,8	8,0	53,2
1998. III.	3 694,6	300,6	3 995,2	2 865,3	6 860,5	58,2	7,5	53,9
1998. IV.	3 745,0	283,2	4 028,2	2 818,8	6 847,0	58,8	7,0	54,7
1998. I–IV.	3 676,2	310,4	3 986,6	2 867,9	6 854,5	58,2	7,8	53,6
1999. I.	3 739,4	302,3	4 041,7	2 801,5	6 843,2	59,1	7,5	54,6
1999. II.	3 778,9	281,3	4 060,2	2 776,6	6 836,8	59,4	6,9	55,3
1999. III.	3 807,7	287,7	4 095,4	2 734,7	6 830,1	60,0	7,0	55,7
1999. IV.	3 819,5	268,9	4 088,4	2 745,6	6 834,0	59,8	6,6	55,9
1999. I–IV.	3 786,3	285,1	4 071,4	2 764,7	6 836,1	59,6	7,0	55,4
2000. I.	3 780,3	273,7	4 054,0	2 781,2	6 835,2	59,3	6,8	55,3
2000. II.	3 808,9	268,5	4 077,4	2 761,0	6 838,4	59,6	6,6	55,7
2000. III.	3 857,2	260,9	4 118,1	2 724,0	6 842,1	60,2	6,3	56,4
2000. IV.	3 881,4	249,7	4 131,1	2 716,0	6 847,1	60,3	6,0	56,7
2000. I–IV.	3 832,0	263,2	4 095,2	2 745,5	6 840,7	59,9	6,4	56,0
2001. I.	3 839,4	246,6	4 086,0	2 766,6	6 852,6	59,6	6,0	56,0
2001. II.	3 841,2	230,9	4 072,1	2 779,0	6 851,1	59,4	5,7	56,1
2001. III.	3 873,0	230,7	4 103,7	2 749,4	6 853,1	59,9	5,6	56,5
2001. IV.	3 845,7	227,1	4 072,8	2 775,7	6 848,5	59,5	5,6	56,2
2001. I–IV.	3 849,8	233,9	4 083,7	2 767,7	6 851,4	59,6	5,7	56,2
2002. I.	3 822,7	235,8	4 058,5	2 793,0	6 851,5	59,2	5,8	55,8
2002. II.	3 847,2	229,2	4 076,4	2 773,6	6 850,0	59,5	5,6	56,2
2002. III.	3 864,6	245,1	4 109,7	2 738,5	6 848,2	60,0	6,0	56,4
2002. IV.	3 867,3	243,8	4 111,1	2 738,4	6 849,5	60,0	5,9	56,5
2002. I–IV.	3 850,3	238,4	4 088,7	2 761,0	6 849,7	59,7	5,8	56,2
2003. I.	3 836,9	264,4	4 101,3	2 739,9	6 841,2	60,0	6,4	56,1
2003. II.	3 899,3	241,2	4 140,5	2 695,0	6 835,5	60,6	5,8	57,0
2003. III.	3 925,6	240,0	4 165,6	2 667,2	6 832,8	61,0	5,8	57,5
2003. IV.	3 927,5	231,7	4 159,2	2 677,1	6 836,3	60,8	5,6	57,5
2003. I–IV.	3 897,2	244,3	4 141,5	2 694,7	6 836,2	60,6	5,9	57,0
2004. I.	3 865,9	251,5	4 117,4	2 712,7	6 830,1	60,3	6,1	56,6
2004. II.	3 869,1	241,2	4 110,3	2 720,9	6 831,2	60,2	5,9	56,6
2004. III.	3 879,9	254,2	4 134,1	2 692,6	6 826,7	60,6	6,1	56,8
2004. IV.	3 883,8	263,1	4 146,9	2 670,4	6 817,3	60,8	6,3	57,0
2004. I–IV.	3 874,7	252,4	4 127,1	2 699,2	6 826,3	60,5	6,1	56,8
2005. I.	3 846,6	296,8	4 143,4	2 676,2	6 819,6	60,8	7,2	56,4
2005. II.	3 869,4	298,9	4 168,3	2 643,9	6 812,2	61,2	7,2	56,8
2005. III.	3 905,7	307,4	4 213,1	2 601,9	6 815,0	61,8	7,3	57,3
2005. IV.	3 892,9	309,3	4 202,2	2 610,0	6 812,2	61,7	7,4	57,1
2005. I–IV.	3 878,6	303,1	4 181,7	2 633,0	6 814,7	61,4	7,2	56,9
2006. I.	3 862,8	323,2	4 186,0	2 628,9	6 814,9	61,4	7,7	56,7
Változás – Change								
2006. I. n. év -								
2005. I. n. év	16,2	26,4	42,6	-47,3	-4,7	0,6	0,5	0,3
2006. I. n. év /								
2005. I. n. év (%)	100,4	108,9	101,0	98,2	99,9	x	x	x

1/b. A 15–64 éves népesség gazdasági aktivitása nemenként (folytatás)
Economic Activity of Population Aged 15–64 by Sex (continued)

Időszak	Foglalkoztatottak	Munkanélküliek	Gazdaságilag aktívak	Gazdaságilag nem aktívak	15–64 éves népesség	Aktivitási arány	Munkanélküliségi ráta	Foglalkoztatási ráta
<i>Period</i>	<i>Employed</i>	<i>Unemployed</i>	<i>Economically active</i>	<i>Economically inactive</i>	<i>Population aged 15–64</i>	<i>Participation rate</i>	<i>Unemployment rate</i>	<i>Employment rate</i>
1000 fő – thousands						%		
Férfiak – Males								
1998. I.	1 973,4	205,5	2 178,9	1 158,1	3 337,0	65,3	9,4	59,1
1998. II.	1 999,5	190,2	2 189,7	1 145,7	3 335,4	65,7	8,7	59,9
1998. III.	2 025,4	182,1	2 207,5	1 128,8	3 336,3	66,2	8,2	60,7
1998. IV.	2 043,3	169,7	2 213,0	1 114,7	3 327,7	66,5	7,7	61,4
1998. I–IV.	2 010,4	186,9	2 197,3	1 136,9	3 334,2	65,9	8,5	60,3
1999. I.	2 034,0	186,3	2 220,3	1 103,2	3 323,5	66,8	8,4	61,2
1999. II.	2 067,8	167,5	2 235,3	1 087,9	3 323,2	67,3	7,5	62,2
1999. III.	2 082,5	169,8	2 252,3	1 072,8	3 325,1	67,7	7,5	62,6
1999. IV.	2 093,0	156,0	2 249,0	1 083,2	3 332,2	67,5	6,9	62,8
1999. I–IV.	2 069,3	169,9	2 239,2	1 086,8	3 326,0	67,3	7,6	62,2
2000. I.	2 057,4	168,2	2 225,6	1 108,8	3 334,4	66,7	7,6	61,7
2000. II.	2 080,7	161,0	2 241,7	1 092,7	3 334,4	67,2	7,2	62,4
2000. III.	2 111,7	154,3	2 266,0	1 069,6	3 335,6	67,9	6,8	63,3
2000. IV.	2 116,7	151,2	2 267,9	1 065,9	3 333,8	68,0	6,7	63,5
2000. I–IV.	2 091,6	158,7	2 250,3	1 084,2	3 334,5	67,5	7,1	62,7
2001. I.	2 090,5	152,6	2 243,1	1 094,5	3 337,6	67,2	6,8	62,6
2001. II.	2 100,4	141,7	2 242,1	1 097,3	3 339,4	67,1	6,3	62,9
2001. III.	2 117,3	136,6	2 253,9	1 087,6	3 341,5	67,5	6,1	63,4
2001. IV.	2 101,5	138,6	2 240,1	1 101,1	3 341,2	67,0	6,2	62,9
2001. I–IV.	2 102,4	142,4	2 244,8	1 095,1	3 339,9	67,2	6,3	62,9
2002. I.	2 081,4	141,6	2 223,0	1 118,1	3 341,1	66,5	6,4	62,3
2002. II.	2 098,3	135,4	2 233,7	1 103,8	3 337,5	66,9	6,1	62,9
2002. III.	2 113,4	136,9	2 250,3	1 086,3	3 336,6	67,4	6,1	63,3
2002. IV.	2 108,5	137,9	2 246,4	1 089,6	3 336,0	67,3	6,1	63,2
2002. I–IV.	2 100,3	137,9	2 238,2	1 099,5	3 337,7	67,1	6,2	62,9
2003. I.	2 075,5	153,0	2 228,5	1 102,9	3 331,4	66,9	6,9	62,3
2003. II.	2 116,1	139,1	2 255,2	1 075,1	3 330,3	67,7	6,2	63,5
2003. III.	2 131,5	134,6	2 266,1	1 061,9	3 328,0	68,1	5,9	64,0
2003. IV.	2 127,6	127,2	2 254,8	1 075,9	3 330,7	67,7	5,6	63,9
2003. I–IV.	2 112,7	138,4	2 251,1	1 078,9	3 330,0	67,6	6,1	63,4
2004. I.	2 089,2	142,5	2 231,7	1 095,4	3 327,1	67,1	6,4	62,8
2004. II.	2 102,5	130,6	2 233,1	1 096,6	3 329,7	67,1	5,8	63,1
2004. III.	2 110,5	134,8	2 245,3	1 085,8	3 331,1	67,4	6,0	63,4
2004. IV.	2 105,8	138,8	2 244,6	1 084,2	3 328,8	67,4	6,2	63,3
2004. I–IV.	2 102,0	136,6	2 238,6	1 090,5	3 329,1	67,2	6,1	63,1
2005. I.	2 079,7	156,7	2 236,4	1 093,1	3 329,5	67,2	7,0	62,5
2005. II.	2 094,3	156,6	2 250,9	1 075,0	3 325,9	67,7	7,0	63,0
2005. III.	2 120,1	158,9	2 279,0	1 049,5	3 328,5	68,5	7,0	63,7
2005. IV.	2 111,0	163,7	2 274,7	1 054,9	3 329,6	68,3	7,2	63,4
2005. I–IV.	2 101,2	159,0	2 260,2	1 068,2	3 328,4	67,9	7,0	63,1
2006. I.	2 084,5	173,1	2 257,6	1 069,4	3 327,0	67,9	7,7	62,7
Változás – Change								
2006. I. n. év -								
2005. I. n. év	4,8	16,4	21,2	-23,7	-2,5	0,7	0,7	0,2
2006. I. n. év /								
2005. I. n. év (%)	100,2	110,5	100,9	97,8	99,9	x	x	x

1/b. A 15–64 éves népesség gazdasági aktivitása nemenként (folytatás)

Economic Activity of Population Aged 15–64 by Sex (continued)

Időszak	Foglalkoztatottak	Munkanélküliek	Gazdaságilag aktívak	Gazdaságilag nem aktívak	15–64 éves népesség	Aktivitási arány	Munkanélküliségi ráta	Foglalkoztatási ráta
<i>Period</i>	<i>Employed</i>	<i>Unemployed</i>	<i>Economically active</i>	<i>Economically inactive</i>	<i>Population aged 15–64</i>	<i>Participation rate</i>	<i>Unemployment rate</i>	<i>Employment rate</i>
	1000 fő – thousands					%		
Nők – Females								
1998. I.	1 647,9	137,1	1 785,0	1 736,6	3 521,6	50,7	7,7	46,8
1998. II.	1 644,3	125,1	1 769,4	1 746,8	3 516,2	50,3	7,1	46,8
1998. III.	1 669,2	118,5	1 787,7	1 736,5	3 524,2	50,7	6,6	47,4
1998. IV.	1 701,7	113,5	1 815,2	1 704,1	3 519,3	51,6	6,3	48,4
1998. I–IV.	1 665,8	123,5	1 789,3	1 731,0	3 520,3	50,8	6,9	47,3
1999. I.	1 705,4	116,0	1 821,4	1 698,3	3 519,7	51,7	6,4	48,5
1999. II.	1 711,1	113,8	1 824,9	1 688,7	3 513,6	51,9	6,2	48,7
1999. III.	1 725,2	117,9	1 843,1	1 661,9	3 505,0	52,6	6,4	49,2
1999. IV.	1 726,5	112,9	1 839,4	1 662,4	3 501,8	52,5	6,1	49,3
1999. I–IV.	1 717,0	115,2	1 832,2	1 677,9	3 510,1	52,2	6,3	48,9
2000. I.	1 722,9	105,5	1 828,4	1 672,4	3 500,8	52,2	5,8	49,2
2000. II.	1 728,2	107,5	1 835,7	1 668,3	3 504,0	52,4	5,9	49,3
2000. III.	1 745,5	106,6	1 852,1	1 654,4	3 506,5	52,8	5,8	49,8
2000. IV.	1 764,7	98,5	1 863,2	1 650,1	3 513,3	53,0	5,3	50,2
2000. I–IV.	1 740,4	104,5	1 844,9	1 661,3	3 506,2	52,6	5,7	49,6
2001. I.	1 748,9	94,0	1 842,9	1 672,1	3 515,0	52,4	5,1	49,8
2001. II.	1 740,8	89,2	1 830,0	1 681,7	3 511,7	52,1	4,9	49,6
2001. III.	1 755,7	94,1	1 849,8	1 661,8	3 511,6	52,7	5,1	50,0
2001. IV.	1 744,2	88,5	1 832,7	1 674,6	3 507,3	52,3	4,8	49,7
2001. I–IV.	1 747,4	91,5	1 838,9	1 672,6	3 511,5	52,4	5,0	49,8
2002. I.	1 741,3	94,2	1 835,5	1 674,9	3 510,4	52,3	5,1	49,6
2002. II.	1 748,9	93,8	1 842,7	1 669,8	3 512,5	52,5	5,1	49,8
2002. III.	1 751,2	108,2	1 859,4	1 652,2	3 511,6	53,0	5,8	49,9
2002. IV.	1 758,8	105,9	1 864,7	1 648,8	3 513,5	53,1	5,7	50,1
2002. I–IV.	1 750,0	100,5	1 850,5	1 661,5	3 512,0	52,7	5,4	49,8
2003. I.	1 761,4	111,4	1 872,8	1 637,0	3 509,8	53,4	5,9	50,2
2003. II.	1 783,2	102,1	1 885,3	1 619,9	3 505,2	53,8	5,4	50,9
2003. III.	1 794,1	105,4	1 899,5	1 605,3	3 504,8	54,2	5,5	51,2
2003. IV.	1 799,9	104,5	1 904,4	1 601,2	3 505,6	54,3	5,5	51,3
2003. I–IV.	1 784,5	105,9	1 890,4	1 615,8	3 506,2	53,9	5,6	50,9
2004. I.	1 776,7	109,0	1 885,7	1 617,3	3 503,0	53,8	5,8	50,7
2004. II.	1 766,6	110,6	1 877,2	1 624,3	3 501,5	53,6	5,9	50,5
2004. III.	1 769,4	119,4	1 888,8	1 606,8	3 495,6	54,0	6,3	50,6
2004. IV.	1 778,0	124,3	1 902,3	1 586,2	3 488,5	54,5	6,5	51,0
2004. I–IV.	1 772,7	115,8	1 888,5	1 608,7	3 497,2	54,0	6,1	50,7
2005. I.	1 766,9	140,1	1 907,0	1 583,1	3 490,1	54,6	7,3	50,6
2005. II.	1 775,1	142,3	1 917,4	1 568,9	3 486,3	55,0	7,4	50,9
2005. III.	1 785,6	148,5	1 934,1	1 552,4	3 486,5	55,5	7,7	51,2
2005. IV.	1 781,9	145,6	1 927,5	1 555,1	3 482,6	55,3	7,6	51,2
2005. I–IV.	1 777,4	144,1	1 921,5	1 564,8	3 486,3	55,1	7,5	51,0
2006. I.	1 778,3	150,1	1 928,4	1 559,5	3 487,9	55,3	7,8	51,0
Változás – Change								
2006. I. n. év -								
2005. I. n. év	11,4	10,0	21,4	-23,6	-2,2	0,7	0,5	0,4
2006. I. n. év /								
2005. I. n. év (%)	100,6	107,1	101,1	98,5	99,9	x	x	x

2. A foglalkoztatottak száma nemzetgazdasági ágak, ágazatok és nemek szerint
Employed persons by industries and sex

Nemzetgazdasági ágak, ágazatok <i>Industries</i>		2005					2006	Változás az előző év azonos idő- szakához – <i>Change</i> '06. I. – '05. I.
		I.	II.	III.	IV.	I.		
Együtt – All								
A,B	Mezőgazdaság, vadgazdálkodás, erdőgazdálkodás, halászat – <i>Agriculture, hunting, forestry and fishing</i>	186,9	192,7	202,8	193,3	184,0	-2,9	
C	Bányászat – <i>Mining and quarrying</i>	14,9	14,0	15,6	15,4	15,0	0,1	
D	Feldolgozóipar – <i>Manufacturing</i>	881,5	863,9	863,8	868,5	853,3	-28,2	
	ebből: – <i>of which:</i>							
DA	élelmiszer, ital, dohány gyártása – <i>manufacture of food products; beverages and tobacco</i>	137,5	138,7	140,4	145,1	138,7	1,2	
DB,DC	textília, textiláru gyártása, bőrtermék, lábbeli gyártása – <i>manufacture of textiles and textile, leather and leather products</i>	104,8	96,0	93,8	95,2	92,7	-12,1	
DD,DE	fafeldolgozás, papírgyártás, kiadói, nyomdai tevékenység – <i>manufacture of wood and wood products, pulp, paper and paper products; publishing and printing</i>	85,1	85,6	80,8	83,7	78,0	-7,1	
DF–DH	vegyi anyag, termék gyártása – <i>manufacture of chemicals, chemical products</i>	92,2	90,7	90,0	87,4	88,6	-3,6	
DI	egyéb nemfém ásványi termék gyártása – <i>manufacture of other non-metallic mineral products</i>	31,9	31,9	30,1	27,2	29,7	-2,2	
DJ	fémalapanyag, fémfeldolgozási termék gyártása – <i>manufacture of basic metals and fabricated metal products</i>	104,8	105,5	105,2	107,3	105,3	0,5	
DK–DM	gép, berendezés gyártása – <i>manufacture of machinery and equipment n.e.c.</i>	279,1	271,1	278,3	277,4	277,0	-2,1	
DN	máshova nem sorolt feldolgozóipar – <i>manufacturing n.e.c.</i>	46,1	44,4	45,2	45,2	43,3	-2,8	
E	Villamosenergia-, gáz-, gőz-, vízellátás – <i>Electricity, gas and water supply</i>	63,1	65,0	66,5	63,8	64,5	1,4	
F	Építőipar – <i>Construction</i>	305,2	313,6	323,0	318,5	302,8	-2,4	
G	Kereskedelem, javítás – <i>Wholesale and retail trade; repair of motor-vehicles, motorcycles and personal and household goods</i>	573,1	586,5	591,5	592,4	584,5	11,4	
H	Szálláshely-szolgáltatás, vendéglátás – <i>Hotels and restaurants</i>	149,3	153,8	157,8	156,3	156,4	7,1	
I	Szállítás, raktározás, posta, távközlés – <i>Transport, storage and communication</i>	282,4	282,3	285,2	291,8	296,6	14,2	
	ebből: – <i>of which:</i>							
60-63	szállítás, raktározás – <i>transport and storage</i>	220,3	218,8	220,0	222,5	224,0	3,7	
64	posta és távközlés – <i>post and telecommunication</i>	62,1	63,5	65,2	69,3	72,6	10,5	
J	Pénzügyi tevékenység – <i>Financial intermediation</i>	81,9	82,6	79,4	77,2	80,8	-1,1	
K	Ingatlanügyletek, gazdasági szolgáltatás – <i>Real estate, renting and business activities</i>	270,2	276,2	277,0	279,8	278,9	8,7	
L	Közigazgatás, védelem; kötelező társadalombiztosítás – <i>Public administration and defence; compulsory social security</i>	295,9	298,7	296,4	300,6	297,0	1,1	
M	Oktatás – <i>Education</i>	324,7	324,1	321,7	323,3	330,8	6,1	
N	Egészségügyi, szociális ellátás – <i>Health and social work</i>	267,6	259,5	263,8	259,8	268,7	1,1	
O-Q	Egyéb közösségi, személyi szolgáltatás – <i>Other community, social, personal and other service activities</i>	173,9	178,6	183,1	175,7	172,0	-1,9	
	Foglalkoztatottak összesen – <i>Employed persons together</i>	3 870,6	3 891,5	3 927,6	3 916,4	3 885,3	14,7	
	Ipari szektor – <i>Industry (C+D+E+F)</i>	1 264,7	1 256,5	1 268,9	1 266,2	1 235,6	-29,1	
	Szolgáltatások – <i>Services (G–Q)</i>	2 419,0	2 442,3	2 455,9	2 456,9	2 465,7	46,7	

2. A foglalkoztatottak száma nemzetgazdasági ágak, ágazatok és nemek szerint (folytatás)
Employed persons by industries and sex (continued)

Nemzetgazdasági ágak, ágazatok <i>Industries</i>		1000 fő – persons in thousands					Változás az előző év azonos idő- szakához – <i>Change</i> '06. I. – '05. I.
		2005				2006	
		I.	II.	III.	IV.	I.	
Férfiak – Males							
A,B	Mezőgazdaság, vadgazdálkodás, erdőgazdálkodás, halászat – <i>Agriculture, hunting, forestry and fishing</i>	142,5	144,3	149,9	144,6	136,8	-5,7
C	Bányászat – <i>Mining and quarrying</i>	12,1	11,8	13,3	13,4	13,3	1,2
D	Feldolgozóipar – <i>Manufacturing</i>	540,6	525,0	526,2	531,0	526,9	-13,7
	ebből: – <i>of which:</i>						
DA	élelmiszer, ital, dohány gyártása – <i>manufacture of food products; beverages and tobacco</i>	83,3	81,8	81,8	84,8	81,8	-1,5
DB,DC	textília, textiláru gyártása, bőrtermék, lábbeli gyártása – <i>manufacture of textiles and textile, leather and leather products</i>	22,5	18,8	19,6	20,2	18,8	-3,7
DD,DE	fáfeldolgozás, papírgyártás, kiadói, nyomdai tevékenység – <i>manufacture of wood and wood products, pulp, paper and paper products; publishing and printing</i>	59,7	58,3	54,2	55,0	51,4	-8,3
DF–DH	vegyi anyag, termék gyártása – <i>manufacture of chemicals, chemical products</i>	56,9	53,0	55,1	53,1	56,4	-0,5
DI	egyéb nemfém ásványi termék gyártása – <i>manufacture of other non-metallic mineral products</i>	24,9	24,1	22,4	20,2	21,4	-3,5
DJ	fémalapanyag, fémfeldolgozási termék gyártása – <i>manufacture of basic metals and fabricated metal products</i>	87,4	88,3	87,2	88,8	88,1	0,7
DK–DM	gép, berendezés gyártása – <i>manufacture of machinery and equipment n.e.c.</i>	170,7	167,0	171,8	172,9	175,0	4,3
DN	máshova nem sorolt feldolgozóipar – <i>manufacturing n.e.c.</i>	35,2	33,7	34,1	36,0	34,0	-1,2
E	Villamosenergia-, gáz-, gőz-, vízellátás – <i>Electricity, gas and water supply</i>	47,1	47,9	49,5	47,3	46,0	-1,1
F	Építőipar – <i>Construction</i>	281,8	292,9	303,0	297,8	281,8	0,0
G	Kereskedelem, javítás – <i>Wholesale and retail trade; repair of motor-vehicles, motorcycles and personal and household goods</i>	264,6	267,8	268,3	268,0	263,8	-0,8
H	Szálláshely-szolgáltatás, vendéglátás – <i>Hotels and restaurants</i>	66,7	72,1	71,9	72,4	71,9	5,2
I	Szállítás, raktározás, posta, távközlés – <i>Transport, storage and communication</i>	211,1	211,8	212,6	214,7	216,7	5,6
	ebből: – <i>of which:</i>						
60-63	szállítás, raktározás – <i>transport and storage</i>	180,3	181,1	180,7	181,0	180,1	-0,2
64	posta és távközlés – <i>post and telecommunication</i>	30,8	30,7	31,9	33,7	36,6	5,8
J	Pénzügyi tevékenység – <i>Financial intermediation</i>	25,8	26,7	26,7	27,2	29,1	3,3
K	Ingatlanügyletek, gazdasági szolgáltatás – <i>Real estate, renting and business activities</i>	148,3	153,2	152,4	157,3	157,5	9,2
L	Közigazgatás, védelem; kötelező társadalombiztosítás – <i>Public administration and defence; compulsory social security</i>	144,2	146,0	148,2	147,0	147,0	2,8
M	Oktatás – <i>Education</i>	72,7	72,6	73,5	72,0	73,5	0,8
N	Egészségügyi, szociális ellátás – <i>Health and social work</i>	58,0	58,4	58,9	58,2	60,4	2,4
O-Q	Egyéb közösségi, személyi szolgáltatás – <i>Other community, social, personal and other service activities</i>	78,8	78,1	80,2	76,2	74,5	-4,3
	Foglalkoztatottak összesen – <i>Employed persons together</i>	2 094,3	2 108,6	2 134,6	2 127,1	2 099,2	4,9
	Ipari szektor – <i>Industry (C+D+E+F)</i>	881,6	877,6	892,0	889,5	868,0	-13,6
	Szolgáltatások – <i>Services (G–Q)</i>	1 070,2	1 086,7	1 092,7	1 093,0	1 094,4	24,2

2. A foglalkoztatottak száma nemzetgazdasági ágak, ágazatok és nemek szerint (folytatás)
Employed persons by industries and sex (continued)

Nemzetgazdasági ágak, ágazatok <i>Industries</i>		2005				2006	Változás az előző év azonos idő- szakához – <i>Change</i> '06. I. – '05. I.
		I.	II.	III.	IV.	I.	
Nők – Females							
A,B	Mezőgazdaság, vadgazdálkodás, erdőgazdálkodás, halászat – <i>Agriculture, hunting, forestry and fishing</i>	44,4	48,4	52,9	48,7	47,2	2,8
C	Bányászat – <i>Mining and quarrying</i>	2,8	2,2	2,3	2,0	1,7	-1,1
D	Feldolgozóipar – <i>Manufacturing</i>	340,9	338,9	337,6	337,5	326,4	-14,5
	ebből: – <i>of which:</i>						
DA	élelmiszer, ital, dohány gyártása – <i>manufacture of food products; beverages and tobacco</i>	54,2	56,9	58,6	60,3	56,9	2,7
DB,DC	textília, textiláru gyártása, bőrtermék, lábbeli gyártása – <i>manufacture of textiles and textile, leather and leather products</i>	82,3	77,2	74,2	75,0	73,9	-8,4
DD,DE	fafeldolgozás, papírgyártás, kiadói, nyomdai tevékenység – <i>manufacture of wood and wood products, pulp, paper and paper products; publishing and printing</i>	25,4	27,3	26,6	28,7	26,6	1,2
DF–DH	vegyi anyag, termék gyártása – <i>manufacture of chemicals, chemical products</i>	35,3	37,7	34,9	34,3	32,2	-3,1
DI	egyéb nemfém ásványi termék gyártása – <i>manufacture of other non-metallic mineral products</i>	7,0	7,8	7,7	7,0	8,3	1,3
DJ	fémalapanyag, fémfeldolgozási termék gyártása – <i>manufacture of basic metals and fabricated metal products</i>	17,4	17,2	18,0	18,5	17,2	-0,2
DK–DM	gép, berendezés gyártása – <i>manufacture of machinery and equipment n.e.c.</i>	108,4	104,1	106,5	104,5	102,0	-6,4
DN	máshova nem sorolt feldolgozóipar – <i>manufacturing n.e.c.</i>	10,9	10,7	11,1	9,2	9,3	-1,6
E	Villamosenergia-, gáz-, gőz-, vízellátás – <i>Electricity, gas and water supply</i>	16,0	17,1	17,0	16,5	18,5	2,5
F	Építőipar – <i>Construction</i>	23,4	20,7	20,0	20,7	21,0	-2,4
G	Kereskedelem, javítás – <i>Wholesale and retail trade; repair of motor-vehicles, motorcycles and personal and household goods</i>	308,5	318,7	323,2	324,4	320,7	12,2
H	Szálláshely-szolgáltatás, vendéglátás – <i>Hotels and restaurants</i>	82,6	81,7	85,9	83,9	84,5	1,9
I	Szállítás, raktározás, posta, távközlés – <i>Transport, storage and communication</i>	71,3	70,5	72,6	77,1	79,9	8,6
	ebből: – <i>of which:</i>						
60-63	szállítás, raktározás – <i>transport and storage</i>	40,0	37,7	39,3	41,5	43,9	3,9
64	posta és távközlés – <i>post and telecommunication</i>	31,3	32,8	33,3	35,6	36,0	4,7
J	Pénzügyi tevékenység – <i>Financial intermediation</i>	56,1	55,9	52,7	50,0	51,7	-4,4
K	Ingtatlanügyletek, gazdasági szolgáltatás – <i>Real estate, renting and business activities</i>	121,9	123,0	124,6	122,5	121,4	-0,5
L	Közigazgatás, védelem; kötelező társadalombiztosítás – <i>Public administration and defence; compulsory social security</i>	151,7	152,7	148,2	153,6	150,0	-1,7
M	Oktatás – <i>Education</i>	252,0	251,5	248,2	251,3	257,3	5,3
N	Egészségügyi, szociális ellátás – <i>Health and social work</i>	209,6	201,1	204,9	201,6	208,3	-1,3
O-Q	Egyéb közösségi, személyi szolgáltatás – <i>Other community, social, personal and other service activities</i>	95,1	100,5	102,9	99,5	97,5	2,4
	Foglalkoztatottak összesen – <i>Employed persons together</i>	1 776,3	1 782,9	1 793,0	1 789,3	1 786,1	9,8
	Ipari szektor – <i>Industry (C+D+E+F)</i>	383,1	378,9	376,9	376,7	367,6	-15,5
	Szolgáltatások – <i>Services (G–Q)</i>	1 348,8	1 355,6	1 363,2	1 363,9	1 371,3	22,5

3. A foglalkoztatottak száma foglalkozási főcsoport és a foglalkoztatás jellege szerint
Employed persons by major groups and status in employment

Megnevezés Denomination	2005					2006	Változás az előző év azonos idő- szakához – Change '06. I. – '05. I.
	I.	II.	III.	IV.	I.		
Foglalkozási főcsoport szerint – By major groups							
1. Törvényhozók, igazgatási, érdek-képviselési vezetők, gazdasági vezetők – <i>Legislators, senior officials and managers</i>	304,3	310,3	306,5	308,3	305,1	0,8	
2. Egyetemi, főiskolai képzettség önálló alkalmazását igénylő foglalkozások – <i>Professionals</i>	502,6	497,3	504,3	502,7	518,1	15,5	
3. Egyéb felsőfokú képzettséget igénylő foglalkozások – <i>Technicians and associate professionals</i>	567,0	562,2	567,5	569,9	578,2	11,2	
4. Irodai és ügyviteli (ügyfélforgalmi) jellegű foglalkozások – <i>Clerks</i>	238,9	241,5	240,2	239,8	243,7	4,8	
Szellemi foglalkozások összesen – Non-manual workers	1 612,8	1 611,3	1 618,5	1 620,7	1 645,1	32,3	
5. Szolgáltatási jellegű foglalkozások – <i>Service workers and shop and market sales workers</i>	608,2	622,3	626,1	634,4	628,4	20,2	
6. Mezőgazdasági és erdőgazdálkodási foglalkozások – <i>Skilled agricultural and forestry workers</i>	107,6	109,9	109,4	105,8	104,2	-3,4	
7. Ipari és építőipari foglalkozások – <i>Craft and related workers</i>	757,2	751,6	756,3	752,7	740,1	-17,1	
8. Gépközelők, összeszerelők, járművezetők – <i>Plant and machine operators and assemblers</i>	457,0	454,8	460,6	459,4	445,8	-11,2	
9. Szakképzettséget nem igénylő (egyszerű) foglalkozások – <i>Elementary occupations</i>	280,2	297,2	310,4	299,8	276,5	-3,7	
Fizikai foglalkozások összesen – Manual workers	2 210,2	2 235,8	2 262,8	2 252,1	2 195,0	-15,2	
0. Fegyveres erők, fegyveres testületek foglalkozásai – <i>Armed forces</i>	47,6	44,4	46,3	43,6	45,2	-2,4	
Ismeretlen – <i>Unknown</i>	0,0	0,0	0,0	0,0	0,0	0,0	
Foglalkoztatottak összesen – Employed persons together	3 870,6	3 891,5	3 927,6	3 916,4	3 885,3	14,7	

A foglalkoztatás jellege szerint – By status in employment

Alkalmazott – <i>Employee</i>	3 322,1	3 346,6	3 403,6	3 396,8	3 383,4	61,3
Szövetkezet tagja – <i>Member of co-operatives</i>	6,1	5,8	5,6	5,8	5,1	-1,0
Társas vállalkozás tagja – <i>Member of partnership</i>	146,9	151,8	148,2	140,2	131,8	-15,1
Egyéni vállalkozó – <i>Self-employed</i>	379,5	371,1	352,8	354,1	345,7	-33,8
Segítő családtag – <i>Unpaid family worker</i>	16,0	16,2	17,4	19,5	19,3	3,3
Összesen – Total	3 870,6	3 891,5	3 927,6	3 916,4	3 885,3	14,7

3. A foglalkoztatott férfiak száma foglalkozási főcsoport és a foglalkoztatás jellege szerint (folytatás)
Employed men by major groups and status in employment (continued)

Megnevezés Denomination	2005				2006	Változás az előző év azonos idő- szakához – Change '06. I. – '05. I.
	I.	II.	III.	IV.	I.	
Foglalkozási főcsoport szerint – By major groups						
1. Törvényhozók, igazgatási, érdek-képviselési vezetők, gazdasági vezetők – <i>Legislators, senior officials and managers</i>	197,2	203,2	201,0	199,8	192,1	-5,1
2. Egyetemi, főiskolai képzettség önálló alkalmazását igénylő foglalkozások – <i>Professionals</i>	215,7	211,2	213,0	212,4	221,2	5,5
3. Egyéb felsőfokú képzettséget igénylő foglalkozások – <i>Technicians and associate professionals</i>	195,4	193,6	196,7	198,5	203,7	8,3
4. Irodai és ügyviteli (ügyfélforgalmi) jellegű foglalkozások – <i>Clerks</i>	16,6	18,1	16,2	15,7	13,7	-2,9
Szellemi foglalkozások összesen – Non-manual workers	624,9	626,1	626,9	626,4	630,7	5,8
5. Szolgáltatási jellegű foglalkozások – <i>Service workers and shop and market sales workers</i>	261,1	267,3	273,2	278,0	274,7	13,6
6. Mezőgazdasági és erdőgazdálkodási foglalkozások – <i>Skilled agricultural and forestry workers</i>	79,6	79,8	79,2	78,1	77,4	-2,2
7. Ipari és építőipari foglalkozások – <i>Craft and related workers</i>	645,1	640,0	645,8	644,3	637,8	-7,3
8. Gépkézelők, összeszerelők, járművezetők – <i>Plant and machine operators and assemblers</i>	328,0	330,2	333,4	335,0	326,7	-1,3
9. Szakképzettséget nem igénylő (egyszerű) foglalkozások – <i>Elementary occupations</i>	117,4	130,2	139,4	129,9	115,1	-2,3
Fizikai foglalkozások összesen – Manual workers	1 431,2	1 447,5	1 471,0	1 465,3	1 431,7	0,5
0. Fegyveres erők, fegyveres testületek foglalkozásai – <i>Armed forces</i>	38,2	35,0	36,7	35,4	36,8	-1,4
Ismeretlen – <i>Unknown</i>	0,0	0,0	0,0	0,0	0,0	0,0
Foglalkoztatottak összesen – Employed persons together	2 094,3	2 108,6	2 134,6	2 127,1	2 099,2	4,9
A foglalkoztatás jellege szerint – By status in employment						
Alkalmazott – <i>Employee</i>	1 727,3	1 743,2	1 782,0	1 775,2	1 757,2	29,9
Szövetkezet tagja – <i>Member of co-operatives</i>	3,9	3,5	3,3	3,7	3,1	-0,8
Társas vállalkozás tagja – <i>Member of partnership</i>	100,2	103,8	101,1	96,8	92,9	-7,3
Egyéni vállalkozó – <i>Self-employed</i>	258,0	253,5	242,8	244,7	240,2	-17,8
Segítő családtag – <i>Unpaid family worker</i>	4,9	4,6	5,4	6,7	5,8	0,9
Összesen – Total	2 094,3	2 108,6	2 134,6	2 127,1	2 099,2	4,9

3. A foglalkoztatott nők száma foglalkozási főcsoport és a foglalkoztatás jellege szerint (folytatás)
Employed women by major groups and status in employment (continued)

Megnevezés <i>Denomination</i>	2005				2006	Változás az előző év azonos idő- szakához – <i>Change</i> '06. I. – '05. I.
	I.	II.	III.	IV.	I.	
	1000 fő – <i>persons in thousands</i>					
Foglalkozási főcsoport szerint – <i>By major groups</i>						
1. Törvényhozók, igazgatási, érdek-képviselési vezetők, gazdasági vezetők – <i>Legislators, senior officials and managers</i>	107,1	107,1	105,5	108,5	113,0	5,9
2. Egyetemi, főiskolai képzettség önálló alkalmazását igénylő foglalkozások – <i>Professionals</i>	286,9	286,1	291,3	290,3	296,9	10,0
3. Egyéb felsőfokú képzettséget igénylő foglalkozások – <i>Technicians and associate professionals</i>	371,6	368,6	370,8	371,4	374,5	2,9
4. Irodai és ügyviteli (ügyfélforgalmi) jellegű foglalkozások – <i>Clerks</i>	222,3	223,4	224,0	224,1	230,0	7,7
Szellemi foglalkozások összesen – <i>Non-manual workers</i>	987,9	985,2	991,6	994,3	1 014,4	26,5
5. Szolgáltatási jellegű foglalkozások – <i>Service workers and shop and market sales workers</i>	347,1	355,0	352,9	356,4	353,7	6,6
6. Mezőgazdasági és erdőgazdálkodási foglalkozások – <i>Skilled agricultural and forestry workers</i>	28,0	30,1	30,2	27,7	26,8	-1,2
7. Ipari és építőipari foglalkozások – <i>Craft and related workers</i>	112,1	111,6	110,5	108,4	102,3	-9,8
8. Gépkézelők, összeszerelők, járművezetők – <i>Plant and machine operators and assemblers</i>	129,0	124,6	127,2	124,4	119,1	-9,9
9. Szakképzettséget nem igénylő (egyszerű) foglalkozások – <i>Elementary occupations</i>	162,8	167,0	171,0	169,9	161,4	-1,4
Fizikai foglalkozások összesen – <i>Manual workers</i>	779,0	788,3	791,8	786,8	763,3	-15,7
0. Fegyveres erők, fegyveres testületek foglalkozásai – <i>Armed forces</i>	9,4	9,4	9,6	8,2	8,4	-1,0
Ismeretlen – <i>Unknown</i>	0,0	0,0	0,0	0,0	0,0	0,0
Foglalkoztatottak összesen – <i>Employed persons together</i>	1 776,3	1 782,9	1 793,0	1 789,3	1 786,1	9,8
A foglalkoztatás jellege szerint – <i>By status in employment</i>						
Alkalmazott – <i>Employee</i>	1 594,8	1 603,4	1 621,6	1 621,6	1 626,2	31,4
Szövetkezet tagja – <i>Member of co-operatives</i>	2,2	2,3	2,3	2,1	2,0	-0,2
Társas vállalkozás tagja – <i>Member of partnership</i>	46,7	48,0	47,1	43,4	38,9	-7,8
Egyéni vállalkozó – <i>Self-employed</i>	121,5	117,6	110,0	109,4	105,5	-16,0
Segítő családtag – <i>Unpaid family worker</i>	11,1	11,6	12,0	12,8	13,5	2,4
Összesen – <i>Total</i>	1 776,3	1 782,9	1 793,0	1 789,3	1 786,1	9,8

4. A foglalkoztatottak száma korcsoportok és nemek szerint
Employed persons by age-groups and sex

Korcsoport Age-group	2005				2006	Változás az előző év azonos idő- szakához – Change '06. I. – '05. I.
	I.	II.	III.	IV.	I.	
Együtt – All						
15–19	21,0	17,6	21,5	21,6	18,8	-2,2
20–24	263,7	255,2	254,0	255,0	248,4	-15,3
25–29	586,1	582,0	581,2	574,9	560,0	-26,1
30–34	533,1	542,3	559,6	564,3	574,6	41,5
35–39	532,2	545,5	544,3	545,9	548,1	15,9
40–44	458,5	459,0	460,0	453,6	452,1	-6,4
45–49	544,8	537,9	536,4	518,8	499,7	-45,1
50–54	524,9	542,0	550,4	557,3	557,8	32,9
55–59	301,5	306,3	318,1	325,2	331,2	29,7
60–64	80,8	81,6	80,2	76,3	72,1	-8,7
65–69	19,2	17,8	16,7	18,4	17,5	-1,7
70–74	4,8	4,3	5,2	5,1	5,0	0,2
Összesen – Total	3 870,6	3 891,5	3 927,6	3 916,4	3 885,3	14,7
15–24 évesek	284,7	272,8	275,5	276,6	267,2	-17,5
15–64 évesek	3 846,6	3 869,4	3 905,7	3 892,9	3 862,8	16,2
Munkavállalási korúak 2005*	3 796,1	3 818,6	3 858,6	3 846,5	3 815,0	18,9
Munkavállalási korúak 2006**					3 823,0	
Férfiak – Males						
15–19	12,8	10,8	13,0	13,3	11,0	-1,8
20–24	145,1	142,4	144,2	143,3	137,8	-7,3
25–29	345,2	340,0	339,5	336,0	324,5	-20,7
30–34	311,4	319,2	334,8	330,7	338,0	26,6
35–39	296,0	302,7	297,2	303,4	301,3	5,3
40–44	237,3	236,9	239,4	236,2	236,8	-0,5
45–49	260,8	259,2	259,0	250,5	241,7	-19,1
50–54	258,2	268,7	271,7	273,6	269,4	11,2
55–59	162,3	164,1	169,1	175,2	178,2	15,9
60–64	50,6	50,3	52,2	48,8	45,8	-4,8
65–69	11,8	11,5	10,7	12,3	11,3	-0,5
70–74	2,8	2,8	3,8	3,8	3,4	0,6
Összesen – Total	2 094,3	2 108,6	2 134,6	2 127,1	2 099,2	4,9
15–24 évesek	157,9	153,2	157,2	156,6	148,8	-9,1
15–64 évesek	2 079,7	2 094,3	2 120,1	2 111,0	2 084,5	4,8
Munkavállalási korúak*	2 059,3	2 074,8	2 101,0	2 092,1	2 063,0	3,7
Nők – Females						
15–19	8,2	6,8	8,5	8,3	7,8	-0,4
20–24	118,6	112,8	109,8	111,7	110,6	-8,0
25–29	240,9	242,0	241,7	238,9	235,5	-5,4
30–34	221,7	223,1	224,8	233,6	236,6	14,9
35–39	236,2	242,8	247,1	242,5	246,8	10,6
40–44	221,2	222,1	220,6	217,4	215,3	-5,9
45–49	284,0	278,7	277,4	268,3	258,0	-26,0
50–54	266,7	273,3	278,7	283,7	288,4	21,7
55–59	139,2	142,2	149,0	150,0	153,0	13,8
60–64	30,2	31,3	28,0	27,5	26,3	-3,9
65–69	7,4	6,3	6,0	6,1	6,2	-1,2
70–74	2,0	1,5	1,4	1,3	1,6	-0,4
Összesen – Total	1 776,3	1 782,9	1 793,0	1 789,3	1 786,1	9,8
15–24 évesek	126,8	119,6	118,3	120,0	118,4	-8,4
15–64 évesek	1 766,9	1 775,1	1 785,6	1 781,9	1 778,3	11,4
Munkavállalási korúak 2005*	1 736,8	1 743,8	1 757,6	1 754,4	1 752,0	15,2
Munkavállalási korúak 2006**					1 760,0	

*Férfiak: 15–61 év, nők: 15–59 év – Males: 15–61 years, Females: 15–59 years.

**Férfiak: 15–61 év, nők: 15–60 év – Males: 15–61 years, Females: 15–60 years.

5. A munkanélküliek* száma előző munkahelyük nemzetgazdasági ága, ágazata és nemek szerint
Unemployed persons* by industry of their previous workplace and by sex

Nemzetgazdasági ágak, ágazatok <i>Industries</i>		2005				2006	Változás az előző év azonos idő- szakához – <i>Change</i> '06. I. – '05. I.
		I.	II.	III.	IV.	I.	
Együtt – All							
A,B	Mezőgazdaság, vadgazdálkodás, erdőgazdálkodás, halászat – <i>Agriculture, hunting, forestry and fishing</i>	11,3	12,1	8,7	11,8	12,1	0,8
C	Bányászat – <i>Mining and quarrying</i>	0,9	0,9	0,5	0,2	0,5	-0,4
D	Feldolgozóipar – <i>Manufacturing</i>	69,7	74,2	74,7	73,1	75,8	6,1
	ebből: – <i>of which:</i>						
DA	élelmiszer, ital, dohány gyártása – <i>manufacture of food products; beverages and tobacco</i>	13,4	12,2	12,4	14,3	15,3	1,9
DB,DC	textília, textiláru gyártása, bőrtermék, lábbeli gyártása – <i>manufacture of textiles and textile, leather and leather products</i>	14,0	14,8	14,7	15,0	14,0	0,0
DD,DE	fafeldolgozás, papírgyártás, kiadói, nyomdai tevékenység – <i>manufacture of wood and wood products, pulp, paper and paper products; publishing and printing</i>	5,1	5,7	6,8	6,6	6,5	1,4
DF–DH	vegyi anyag, termék gyártása – <i>manufacture of chemicals, chemical products</i>	5,0	5,0	5,0	3,5	4,8	-0,2
DI	egyéb nemfém ásványi termék gyártása – <i>manufacture of other non-metallic mineral products</i>	1,8	2,2	2,1	1,8	2,7	0,9
DJ	fémalapanyag, fémfeldolgozási termék gyártása – <i>manufacture of basic metals and fabricated metal products</i>	5,0	6,1	6,2	6,4	5,6	0,6
DK–DM	gép, berendezés gyártása – <i>manufacture of machinery and equipment n.e.c.</i>	21,4	23,9	23,2	21,7	22,8	1,4
DN	máshova nem sorolt feldolgozóipar – <i>manufacturing n.e.c.</i>	4,0	4,3	4,3	3,8	4,1	0,1
E	Villamosenergia-, gáz-, gőz-, vízellátás – <i>Electricity, gas and water supply</i>	1,9	2,5	2,8	2,6	2,2	0,3
F	Építőipar – <i>Construction</i>	24,1	21,1	19,7	21,1	27,0	2,9
G	Kereskedelem, javítás – <i>Wholesale and retail trade; repair of motor-vehicles, motorcycles and personal and household goods</i>	38,0	37,8	37,5	36,7	40,6	2,6
H	Szálláshely-szolgáltatás, vendéglátás – <i>Hotels and restaurants</i>	14,5	13,4	13,8	14,7	16,1	1,6
I	Szállítás, raktározás, posta, távközlés – <i>Transport, storage and communication</i>	9,1	11,2	10,8	13,7	13,4	4,3
	ebből: – <i>of which:</i>						
60-63	szállítás, raktározás – <i>transport and storage</i>	6,6	8,7	7,8	9,9	9,8	3,2
64	posta és távközlés – <i>post and telecommunication</i>	2,5	2,5	3,0	3,8	3,6	1,1
J	Pénzügyi tevékenység – <i>Financial intermediation</i>	1,8	1,9	2,4	2,7	2,8	1,0
K	Ingatlanügyletek, gazdasági szolgáltatás – <i>Real estate, renting and business activities</i>	14,3	14,9	14,3	14,8	13,7	-0,6
L	Közigazgatás, védelem; kötelező társadalombiztosítás – <i>Public administration and defence; compulsory social security</i>	23,5	21,7	21,1	24,4	29,0	5,5
M	Oktatás – <i>Education</i>	5,6	4,8	6,9	6,8	7,3	1,7
N	Egészségügyi, szociális ellátás – <i>Health and social work</i>	5,8	8,7	8,5	8,8	8,6	2,8
O-Q	Egyéb közösségi, személyi szolgáltatás – <i>Other community, social, personal and other service activities</i>	6,0	5,4	8,1	7,1	7,8	1,8
	Nemzetgazdaság összesen – <i>Total</i>	226,5	230,6	229,8	238,5	256,9	30,4
	8 éve vagy régebben dolgozott – <i>Was last employed 8 years ago or more</i>	29,0	26,1	23,2	24,7	25,8	-3,2
	Soha nem dolgozott – <i>Never had regular work</i>	41,9	42,8	55,6	46,7	40,9	-1,0
	Munkanélküliek összesen – <i>Unemployed persons together</i>	297,4	299,5	308,6	309,9	323,6	26,2
	Ipari szektor – <i>Industry (C+D+E+F)</i>	96,6	98,7	97,7	97,0	105,5	8,9
	Szolgáltatások – <i>Services (G–Q)</i>	118,6	119,8	123,4	129,7	139,3	20,7

*8 éven belül szűnt meg a munkája. – *Was last employed less than 8 years ago.*

5. A munkanélküliek* száma előző munkahelyük nemzetgazdasági ága, ágazata és nemek szerint (folytatás)
Unemployed persons* by industry of their previous workplace and by sex (continued)

Nemzetgazdasági ágak, ágazatok <i>Industries</i>		2005				1000 fő – persons in thousands	
						2006	Változás az előző év azonos időszakához – Change '06. I. – '05. I.
		I.	II.	III.	IV.	I.	
Férfiak – Males							
A,B	Mezőgazdaság, vadgazdálkodás, erdőgazdálkodás, halászat – <i>Agriculture, hunting, forestry and fishing</i>	9,0	9,2	5,9	8,2	7,7	-1,3
C	Bányászat – <i>Mining and quarrying</i>	0,9	0,9	0,5	0,2	0,4	-0,5
D	Feldolgozóipar – <i>Manufacturing</i>	33,1	36,2	39,0	38,6	37,6	4,5
	ebből: – <i>of which:</i>						
DA	élelmiszer, ital, dohány gyártása – <i>manufacture of food products; beverages and tobacco</i>	7,4	7,6	7,5	7,8	6,5	-0,9
DB,DC	textília, textiláru gyártása, bőrtermék, lábbeli gyártása – <i>manufacture of textiles and textile, leather and leather products</i>	1,4	2,0	2,8	2,8	2,3	0,9
DD,DE	fafeldolgozás, papírgyártás, kiadói, nyomdai tevékenység – <i>manufacture of wood and wood products, pulp, paper and paper products; publishing and printing</i>	3,3	4,1	5,2	4,9	4,7	1,4
DF–DH	vegyi anyag, termék gyártása – <i>manufacture of chemicals, chemical products</i>	2,9	2,6	2,2	1,8	2,3	-0,6
DI	egyéb nemfém ásványi termék gyártása – <i>manufacture of other non-metallic mineral products</i>	1,2	1,2	1,5	1,5	2,1	0,9
DJ	fémalapanyag, fémfeldolgozási termék gyártása – <i>manufacture of basic metals and fabricated metal products</i>	3,8	4,8	5,2	5,3	4,1	0,3
DK–DM	gép, berendezés gyártása – <i>manufacture of machinery and equipment n.e.c.</i>	10,6	11,4	11,9	12,1	12,6	2,0
DN	máshova nem sorolt feldolgozóipar – <i>manufacturing n.e.c.</i>	2,5	2,5	2,7	2,4	3,0	0,5
E	Villamosenergia-, gáz-, gőz-, vízellátás – <i>Electricity, gas and water supply</i>	1,4	1,7	2,2	1,9	1,2	-0,2
F	Építőipar – <i>Construction</i>	22,8	19,9	18,4	20,1	25,0	2,2
G	Kereskedelem, javítás – <i>Wholesale and retail trade; repair of motor-vehicles, motorcycles and personal and household goods</i>	14,9	14,8	16,0	15,2	18,2	3,3
H	Szálláshely-szolgáltatás, vendéglátás – <i>Hotels and restaurants</i>	5,3	3,9	4,3	3,2	4,2	-1,1
I	Szállítás, raktározás, posta, távközlés – <i>Transport, storage and communication</i>	5,3	6,8	6,5	8,3	9,1	3,8
	ebből: – <i>of which:</i>						
60-63	szállítás, raktározás – <i>transport and storage</i>	4,6	6,0	5,3	7,2	7,8	3,2
64	posta és távközlés – <i>post and telecommunication</i>	0,7	0,8	1,2	1,1	1,3	0,6
J	Pénzügyi tevékenység – <i>Financial intermediation</i>	0,1	0,7	1,1	0,9	0,8	0,7
K	Ingatlanügyletek, gazdasági szolgáltatás – <i>Real estate, renting and business activities</i>	6,8	6,9	6,1	6,6	7,4	0,6
L	Közigazgatás, védelem; kötelező társadalombiztosítás – <i>Public administration and defence; compulsory social security</i>	15,8	13,8	12,8	15,0	18,3	2,5
M	Oktatás – <i>Education</i>	1,1	1,4	1,5	1,8	2,1	1,0
N	Egészségügyi, szociális ellátás – <i>Health and social work</i>	2,2	2,8	2,0	2,6	2,3	0,1
O-Q	Egyéb közösségi, személyi szolgáltatás – <i>Other community, social, personal and other service activities</i>	3,2	2,5	3,0	3,9	4,2	1,0
	Nemzetgazdaság összesen – <i>Total</i>	121,9	121,5	119,3	126,5	138,5	16,6
	8 éve vagy régebben dolgozott – <i>Was last employed 8 years ago or more</i>	12,1	10,6	9,6	9,7	11,2	-0,9
	Soha nem dolgozott – <i>Never had regular work</i>	23,0	24,6	30,2	27,5	23,6	0,6
	Munkanélküliek összesen – Unemployed persons together	157,0	156,7	159,1	163,7	173,3	16,3
	Ipari szektor – <i>Industry (C+D+E+F)</i>	58,2	58,7	60,1	60,8	64,2	6,0
	Szolgáltatások – <i>Services (G–Q)</i>	54,7	53,6	53,3	57,5	66,6	11,9

*8 éven belül szűnt meg a munkája. – *Was last employed less than 8 years ago.*

5. A munkanélküliek* száma előző munkahelyük nemzetgazdasági ága, ágazata és nemek szerint (folytatás)
Unemployed persons* by industry of their previous workplace and by sex (continued)

Nemzetgazdasági ágak, ágazatok <i>Industries</i>		2005				1000 fő – persons in thousands	
		I.	II.	III.	IV.	2006	Változás az előző év azonos időszakához – Change '06. I. – '05. I.
Nők – Females							
A,B	Mezőgazdaság, vadgazdálkodás, erdőgazdálkodás, halászat – <i>Agriculture, hunting, forestry and fishing</i>	2,3	2,9	2,8	3,6	4,4	2,1
C	Bányászat – <i>Mining and quarrying</i>	0,0	0,0	0,0	0,0	0,1	0,1
D	Feldolgozóipar – <i>Manufacturing</i>	36,6	38,0	35,7	34,5	38,2	1,6
	ebből: – <i>of which:</i>						
DA	élelmiszer, ital, dohány gyártása – <i>manufacture of food products; beverages and tobacco</i>	6,0	4,6	4,9	6,5	8,8	2,8
DB,DC	textília, textiláru gyártása, bőrtermék, lábbeli gyártása – <i>manufacture of textiles and textile, leather and leather products</i>	12,6	12,8	11,9	12,2	11,7	-0,9
DD,DE	fafeldolgozás, papírgyártás, kiadói, nyomdai tevékenység – <i>manufacture of wood and wood products, pulp, paper and paper products; publishing and printing</i>	1,8	1,6	1,6	1,7	1,8	0,0
DF–DH	vegyi anyag, termék gyártása – <i>manufacture of chemicals, chemical products</i>	2,1	2,4	2,8	1,7	2,5	0,4
DI	egyéb nemfém ásványi termék gyártása – <i>manufacture of other non-metallic mineral products</i>	0,6	1,0	0,6	0,3	0,6	0,0
DJ	fémalapanyag, fémfeldolgozási termék gyártása – <i>manufacture of basic metals and fabricated metal products</i>	1,2	1,3	1,0	1,1	1,5	0,3
DK–DM	gép, berendezés gyártása – <i>manufacture of machinery and equipment n.e.c.</i>	10,8	12,5	11,3	9,6	10,2	-0,6
DN	máshova nem sorolt feldolgozóipar – <i>manufacturing n.e.c.</i>	1,5	1,8	1,6	1,4	1,1	-0,4
E	Villamosenergia-, gáz-, gőz-, vízellátás – <i>Electricity, gas and water supply</i>	0,5	0,8	0,6	0,7	1,0	0,5
F	Építőipar – <i>Construction</i>	1,3	1,2	1,3	1,0	2,0	0,7
G	Kereskedelem, javítás – <i>Wholesale and retail trade; repair of motor-vehicles, motorcycles and personal and household goods</i>	23,1	23,0	21,5	21,5	22,4	-0,7
H	Szálláshely-szolgáltatás, vendéglátás – <i>Hotels and restaurants</i>	9,2	9,5	9,5	11,5	11,9	2,7
I	Szállítás, raktározás, posta, távközlés – <i>Transport, storage and communication</i>	3,8	4,4	4,3	5,4	4,3	0,5
	ebből: – <i>of which:</i>						
60-63	szállítás, raktározás – <i>transport and storage</i>	2,0	2,7	2,5	2,7	2,0	0,0
64	posta és távközlés – <i>post and telecommunication</i>	1,8	1,7	1,8	2,7	2,3	0,5
J	Pénzügyi tevékenység – <i>Financial intermediation</i>	1,7	1,2	1,3	1,8	2,0	0,3
K	Ingatlanügyletek, gazdasági szolgáltatás – <i>Real estate, renting and business activities</i>	7,5	8,0	8,2	8,2	6,3	-1,2
L	Közigazgatás, védelem; kötelező társadalombiztosítás – <i>Public administration and defence; compulsory social security</i>	7,7	7,9	8,3	9,4	10,7	3,0
M	Oktatás – <i>Education</i>	4,5	3,4	5,4	5,0	5,2	0,7
N	Egészségügyi, szociális ellátás – <i>Health and social work</i>	3,6	5,9	6,5	6,2	6,3	2,7
O-Q	Egyéb közösségi, személyi szolgáltatás – <i>Other community, social, personal and other service activities</i>	2,8	2,9	5,1	3,2	3,6	0,8
	Nemzetgazdaság összesen – <i>Total</i>	104,6	109,1	110,5	112,0	118,4	13,8
	8 éve vagy régebben dolgozott – <i>Was last employed 8 years ago or more</i>	16,9	15,5	13,6	15,0	14,6	-2,3
	Soha nem dolgozott – <i>Never had regular work</i>	18,9	18,2	25,4	19,2	17,3	-1,6
	Munkanélküliek összesen – <i>Unemployed persons together</i>	140,4	142,8	149,5	146,2	150,3	9,9
	Ipari szektor – <i>Industry (C+D+E+F)</i>	38,4	40,0	37,6	36,2	41,3	2,9
	Szolgáltatások – <i>Services (G–Q)</i>	63,9	66,2	70,1	72,2	72,7	8,8

*8 éven belül szűnt meg a munkája. – *Was last employed less than 8 years ago.*

6. A munkanélküliek* száma az előző foglalkozásuk főcsoportja és jellege szerint
Unemployed persons* by previous major groups and status in employment

Megnevezés Denomination	2005					2006	Változás az előző év azonos idő- szakához – Change '06. I. – '05. I.
	I.	II.	III.	IV.	I.		
Foglalkozási főcsoport szerint – By major groups							
1. Törvényhozók, igazgatási, érdek-képviselési vezetők, gazdasági vezetők – <i>Legislators, senior officials and managers</i>	4,8	5,0	6,1	6,1	6,2	1,4	
2. Egyetemi, főiskolai képzettség önálló alkalmazását igénylő foglalkozások – <i>Professionals</i>	6,6	6,9	7,1	6,0	6,7	0,1	
3. Egyéb felsőfokú képzettséget igénylő foglalkozások – <i>Technicians and associate professionals</i>	17,7	18,7	19,9	22,6	20,9	3,2	
4. Irodai és ügyviteli (ügyfélforgalmi) jellegű foglalkozások – <i>Clerks</i>	12,7	11,4	13,5	13,1	15,8	3,1	
Szellemi foglalkozások összesen – Non-manual workers	41,8	42,0	46,6	47,8	49,6	7,8	
5. Szolgáltatási jellegű foglalkozások – <i>Service workers and shop and market sales workers</i>	43,4	43,5	44,5	44,1	44,5	1,1	
6. Mezőgazdasági és erdőgazdálkodási foglalkozások – <i>Skilled agricultural and forestry workers</i>	6,1	7,4	5,4	6,7	8,0	1,9	
7. Ipari és építőipari foglalkozások – <i>Craft and related workers</i>	53,2	53,4	53,2	54,7	57,8	4,6	
8. Gépközelők, összeszerelők, járművezetők – <i>Plant and machine operators and assemblers</i>	34,3	39,1	35,4	36,3	39,5	5,2	
9. Szakképzettséget nem igénylő (egyszerű) foglalkozások – <i>Elementary occupations</i>	46,2	44,4	43,3	47,6	56,3	10,1	
Fizikai foglalkozások összesen – Manual workers	183,2	187,8	181,8	189,4	206,1	22,9	
0. Fegyveres erők, fegyveres testületek foglalkozásai – <i>Armed forces</i>	1,5	0,8	1,4	1,3	1,2	-0,3	
Összesen – Total	226,5	230,6	229,8	238,5	256,9	30,4	

A foglalkoztatás jellege szerint* – By status in employment*

Alkalmazott – <i>Employee</i>	216,1	220,7	220,1	227,6	245,4	29,3
Szövetkezet tagja – <i>Member of co-operatives</i>	0,3	0,1	0,3	0,3	0,4	0,1
Társas vállalkozás tagja – <i>Member of partnership</i>	1,3	1,3	0,8	0,7	1,2	-0,1
Egyéni vállalkozó – <i>Self-employed</i>	8,8	8,2	8,2	9,3	9,1	0,3
Segítő családtag – <i>Unpaid family worker</i>	0,0	0,3	0,4	0,6	0,8	0,8
Összesen – Total	226,5	230,6	229,8	238,5	256,9	30,4

*8 éven belül szűnt meg a munkája. – *Was last employed less than 8 years ago.*

6. A munkanélküli* férfiak száma az előző foglalkozásuk főcsoportja és jellege szerint (folytatás)
Unemployed men* by previous major groups and status in employment (continued)

Megnevezés <i>Denomination</i>	2005				2006	Változás az előző év azonos idő- szakához – <i>Change</i> '06. I. – '05. I.
	I.	II.	III.	IV.	I.	
	1000 fő – <i>persons in thousands</i>					
Foglalkozási főcsoport szerint – <i>By major groups</i>						
1. Törvényhozók, igazgatási, érdek-képviselési vezetők, gazdasági vezetők – <i>Legislators, senior officials and managers</i>	2,6	2,6	2,7	3,5	3,0	0,4
2. Egyetemi, főiskolai képzettség önálló alkalmazását igénylő foglalkozások – <i>Professionals</i>	1,8	2,9	3,0	2,9	2,8	1,0
3. Egyéb felsőfokú képzettséget igénylő foglalkozások – <i>Technicians and associate professionals</i>	6,5	7,3	7,2	8,0	7,5	1,0
4. Irodai és ügyviteli (ügyfélforgalmi) jellegű foglalkozások – <i>Clerks</i>	0,2	0,2	1,4	1,0	1,6	1,4
Szellemi foglalkozások összesen – <i>Non-manual workers</i>	11,1	13,0	14,3	15,4	14,9	3,8
5. Szolgáltatási jellegű foglalkozások – <i>Service workers and shop and market sales workers</i>	16,9	16,1	16,9	14,8	17,0	0,1
6. Mezőgazdasági és erdőgazdálkodási foglalkozások – <i>Skilled agricultural and forestry workers</i>	4,8	4,8	3,3	4,5	4,2	-0,6
7. Ipari és építőipari foglalkozások – <i>Craft and related workers</i>	39,3	39,6	41,8	42,0	43,1	3,8
8. Gépközelők, összeszerelők, járművezetők – <i>Plant and machine operators and assemblers</i>	19,4	20,3	17,5	19,6	23,2	3,8
9. Szakképzettséget nem igénylő (egyszerű) foglalkozások – <i>Elementary occupations</i>	29,3	26,9	24,1	28,9	34,9	5,6
Fizikai foglalkozások összesen – <i>Manual workers</i>	109,7	107,7	103,6	109,8	122,4	12,7
0. Fegyveres erők, fegyveres testületek foglalkozásai – <i>Armed forces</i>	1,1	0,8	1,4	1,3	1,2	0,1
Összesen – <i>Total</i>	121,9	121,5	119,3	126,5	138,5	16,6

A foglalkoztatás jellege szerint* – *By status in employment**

Alkalmazott – <i>Employee</i>	116,6	116,1	114,0	120,3	131,9	15,3
Szövetkezet tagja – <i>Member of co-operatives</i>	0,1	0,1	0,1	0,1	0,2	0,1
Társas vállalkozás tagja – <i>Member of partnership</i>	0,5	0,9	0,2	0,5	0,4	-0,1
Egyéni vállalkozó – <i>Self-employed</i>	4,7	4,1	4,7	5,2	5,3	0,6
Segítő családtag – <i>Unpaid family worker</i>	0,0	0,3	0,3	0,4	0,7	0,7
Összesen – <i>Total</i>	121,9	121,5	119,3	126,5	138,5	16,6

*8 éven belül szűnt meg a munkája. – *Was last employed less than 8 years ago.*

6. A munkanélküli* nők száma az előző foglalkozásuk főcsoportja és jellege szerint (folytatás)
Unemployed women* by previous major groups and status in employment (continued)

Megnevezés <i>Denomination</i>	2005					2006	Változás az előző év azonos idő- szakához – <i>Change</i> '06. I. – '05. I.
						1000 fő – <i>persons in thousands</i>	
	I.	II.	III.	IV.	I.		
Foglalkozási főcsoport szerint – <i>By major groups</i>							
1. Törvényhozók, igazgatási, érdek-képviselési vezetők, gazdasági vezetők – <i>Legislators, senior officials and managers</i>	2,2	2,4	3,4	2,6	3,2	1,0	
2. Egyetemi, főiskolai képzettség önálló alkalmazását igénylő foglalkozások – <i>Professionals</i>	4,8	4,0	4,1	3,1	3,9	-0,9	
3. Egyéb felsőfokú képzettséget igénylő foglalkozások – <i>Technicians and associate professionals</i>	11,2	11,4	12,7	14,6	13,4	2,2	
4. Irodai és ügyviteli (ügyfélforgalmi) jellegű foglalkozások – <i>Clerks</i>	12,5	11,2	12,1	12,1	14,2	1,7	
Szellemi foglalkozások összesen – <i>Non-manual workers</i>	30,7	29,0	32,3	32,4	34,7	4,0	
5. Szolgáltatási jellegű foglalkozások – <i>Service workers and shop and market sales workers</i>	26,5	27,4	27,6	29,3	27,5	1,0	
6. Mezőgazdasági és erdőgazdálkodási foglalkozások – <i>Skilled agricultural and forestry workers</i>	1,3	2,6	2,1	2,2	3,8	2,5	
7. Ipari és építőipari foglalkozások – <i>Craft and related workers</i>	13,9	13,8	11,4	12,7	14,7	0,8	
8. Gépkézeltők, összeszerelők, járművezetők – <i>Plant and machine operators and assemblers</i>	14,9	18,8	17,9	16,7	16,3	1,4	
9. Szakképzettséget nem igénylő (egyszerű) foglalkozások – <i>Elementary occupations</i>	16,9	17,5	19,2	18,7	21,4	4,5	
Fizikai foglalkozások összesen – <i>Manual workers</i>	73,5	80,1	78,2	79,6	83,7	10,2	
0. Fegyveres erők, fegyveres testületek foglalkozásai – <i>Armed forces</i>	0,4	0,0	0,0	0,0	0,0	-0,4	
Összesen – <i>Total</i>	104,6	109,1	110,5	112,0	118,4	13,8	
A foglalkoztatás jellege szerint* – <i>By status in employment*</i>							
Alkalmazott – <i>Employee</i>	99,5	104,6	106,1	107,3	113,5	14,0	
Szövetkezet tagja – <i>Member of co-operatives</i>	0,2	0,0	0,2	0,2	0,2	0,0	
Társas vállalkozás tagja – <i>Member of partnership</i>	0,8	0,4	0,6	0,2	0,8	0,0	
Egyéni vállalkozó – <i>Self-employed</i>	4,1	4,1	3,5	4,1	3,8	-0,3	
Segítő családtag – <i>Unpaid family worker</i>	0,0	0,0	0,1	0,2	0,1	0,1	
Összesen – <i>Total</i>	104,6	109,1	110,5	112,0	118,4	13,8	

*8 éven belül szűnt meg a munkája. – *Was last employed less than 8 years ago.*

7. A munkanélküliek száma korcsoportok és nemek szerint
Unemployed persons by age-groups and sex

Korcsoport Age-group	2005				1000 fő – persons in thousands	Változás az előző év azonos idő- szakához – Change '06. I. – '05. I.
	I.	II.	III.	IV.	2006 I.	
Együtt – All						
15–19	13,2	11,8	12,9	11,6	11,3	-1,9
20–24	53,0	53,4	58,0	53,5	51,3	-1,7
25–29	50,9	53,6	52,3	50,8	56,3	5,4
30–34	37,7	38,3	40,2	42,0	45,9	8,2
35–39	37,3	38,2	41,0	42,0	42,5	5,2
40–44	28,7	27,3	25,9	27,8	32,5	3,8
45–49	33,1	31,4	32,3	34,5	34,7	1,6
50–54	28,7	27,9	29,3	30,1	32,5	3,8
55–59	13,3	16,2	13,9	14,0	13,0	-0,3
60–64	0,9	0,8	1,6	3,0	3,2	2,3
65–69	0,6	0,4	1,0	0,4	0,4	-0,2
70–74	0,0	0,2	0,2	0,2	0,0	0,0
Összesen – Total	297,4	299,5	308,6	309,9	323,6	26,2
15–24 évesek	66,2	65,2	70,9	65,1	62,6	-3,6
15–64 évesek	296,8	298,9	307,4	309,3	323,2	26,4
Munkavállalási korúak 2005*	296,4	298,3	306,4	307,4	320,5	24,1
Munkavállalási korúak 2006**					321,5	
Férfiak – Males						
15–19	9,1	7,7	7,1	7,5	7,7	-1,4
20–24	30,8	31,1	30,4	28,9	28,3	-2,5
25–29	24,8	26,8	26,1	27,3	32,1	7,3
30–34	21,9	21,7	22,1	22,8	26,0	4,1
35–39	18,9	17,9	20,6	20,9	20,7	1,8
40–44	12,6	12,1	12,5	14,1	16,3	3,7
45–49	16,1	17,0	17,5	17,9	16,7	0,6
50–54	13,3	11,8	13,5	14,5	16,0	2,7
55–59	8,6	9,9	8,3	8,4	8,0	-0,6
60–64	0,6	0,6	0,8	1,4	1,3	0,7
65–69	0,3	0,1	0,2	0,0	0,2	-0,1
70–74	0,0	0,0	0,0	0,0	0,0	0,0
Összesen – Total	157,0	156,7	159,1	163,7	173,3	16,3
15–24 évesek	39,9	38,8	37,5	36,4	36,0	-3,9
15–64 évesek	156,7	156,6	158,9	163,7	173,1	16,4
Munkavállalási korúak*	156,6	156,2	158,6	163,4	172,3	15,7
Nők – Females						
15–19	4,1	4,1	5,8	4,1	3,6	-0,5
20–24	22,2	22,3	27,6	24,6	23,0	0,8
25–29	26,1	26,8	26,2	23,5	24,2	-1,9
30–34	15,8	16,6	18,1	19,2	19,9	4,1
35–39	18,4	20,3	20,4	21,1	21,8	3,4
40–44	16,1	15,2	13,4	13,7	16,2	0,1
45–49	17,0	14,4	14,8	16,6	18,0	1,0
50–54	15,4	16,1	15,8	15,6	16,5	1,1
55–59	4,7	6,3	5,6	5,6	5,0	0,3
60–64	0,3	0,2	0,8	1,6	1,9	1,6
65–69	0,3	0,3	0,8	0,4	0,2	-0,1
70–74	0,0	0,2	0,2	0,2	0,0	0,0
Összesen – Total	140,4	142,8	149,5	146,2	150,3	9,9
15–24 évesek	26,3	26,4	33,4	28,7	26,6	0,3
15–64 évesek	140,1	142,3	148,5	145,6	150,1	10,0
Munkavállalási korúak 2005*	139,8	142,1	147,8	144,0	148,2	8,4
Munkavállalási korúak 2006**					149,2	

*Férfiak: 15–61 év, nők: 15–59 év – Males: 15–61 years, Females: 15–59 years.

**Férfiak: 15–61 év, nők: 15–60 év – Males: 15–61 years, Females: 15–60 years.

8. A munkanélküliek száma az előző munkahelyük megszűnésének oka és nemek szerint*
*Unemployed persons by reason for leave of their previous workplace and by sex**

A munkakeresés megszűnésének oka <i>Reasons of leave</i>	2006. I.					
	együtt <i>all</i>	férfiak <i>males</i>	nők <i>females</i>	együtt <i>all</i>	férfiak <i>males</i>	nők <i>females</i>
	1000 fő <i>persons in thousands</i>			megoszlás, % <i>distribution</i>		
1000 fő – Persons in thousands						
Elveszítette az állását – <i>Lost job</i>	148,7	84,2	64,5	45,9	48,6	42,9
Felmondott – <i>Quit job</i>	27,7	15,6	12,1	8,6	9,0	8,1
Időszakos vagy szezonális munkája befejeződött – <i>Seasonal work terminated</i>	27,7	17,2	10,5	8,6	9,9	7,0
Gyermeke felügyeletének megoldatlansága miatt – <i>Unsolved child-care</i>	8,6	0,3	8,3	2,6	0,2	5,5
Gondozásra szoruló hozzátartozója felügyeletének megoldatlansága miatt – <i>Unsolved care for other family member or relative</i>	2,0	0,0	2,0	0,6	0,0	1,3
Egyéb családi kööttségek miatt – <i>Other family responsibilities</i>	2,6	0,2	2,4	0,8	0,1	1,6
Saját betegsége miatt – <i>Own illness</i>	5,1	2,6	2,5	1,6	1,5	1,7
Tanulásban, képzésbenvaló részvétel miatt – <i>Attending education or training</i>	0,9	0,0	0,9	0,3	0,0	0,6
Korkezdeményes, rokkantsági vagy öregségi nyugdíjazás miatt – <i>Early, disability or normal retirement</i>	7,2	2,8	4,4	2,2	1,6	2,9
Önálló vállalkozását feladta – <i>Gave up his/her business</i>	5,4	2,5	2,9	1,7	1,4	1,9
Önálló vállalkozása tönkrement – <i>His/her business went bankrupt</i>	3,1	2,0	1,1	1,0	1,2	0,8
Közhasznú, közcélú, ill. közmunka befejeződött – <i>Public work terminated</i>	20,5	13,0	7,5	6,3	7,5	5,0
Egyéb – <i>Other</i>	22,4	9,3	13,1	6,9	5,4	8,7
Volt már korábban rendszeres munkája – <i>Have regular job/business earlier</i>	281,9	149,7	132,2	87,1	86,4	88,0
Van munkája, de újat keres (jelenleg gyesen, gyeden, vagy gyeten van) – <i>Have job/business, but search a new job (being on child-care)</i>	0,8	0,0	0,8	0,3	0,0	0,5
Soha nem dolgozott – <i>Never had regular work</i>	40,9	23,6	17,3	12,6	13,6	11,5
Összesen – Total	323,6	173,3	150,3	100,0	100,0	100,0

9. A munkanélküliek száma és megoszlása a keresett munka jellege és nemek szerint
Unemployed persons by type of employment sought and sex

A keresett munka jellege <i>Type of employment sought</i>	2006. I.					
	együtt <i>all</i>	férfiak <i>males</i>	nők <i>females</i>	együtt <i>all</i>	férfiak <i>males</i>	nők <i>females</i>
	1000 fő <i>persons in thousands</i>			megoszlás, % <i>distribution</i>		
Csak teljes munkaidős – <i>Only full-time job is looked for</i>	162,6	101,1	61,5	50,2	58,3	40,9
Csak részmunkaidős – <i>Only part-time job is looked for</i>	12,6	2,3	10,3	3,9	1,3	6,9
Elsősorban teljes munkaidős, de részmunkaidőst is elvállalna – <i>Full-time job is sought, but if not available, part-time job will be accepted</i>	112,2	50,5	61,7	34,7	29,2	41,0
Elsősorban részmunkaidős, de teljes munkaidőst is elvállalna – <i>Part-time job is sought, but if not available, full-time job will be accepted</i>	5,0	1,6	3,4	1,5	0,9	2,3
Bármilyen típusú munka megfelelő – <i>Did not state whether full-time or part-time job is looked for</i>	29,4	17,1	12,3	9,1	9,9	8,2
Önálló vállalkozást szeretne indítani – <i>Self-employed</i>	1,8	0,7	1,1	0,6	0,4	0,7
Összesen – Total	323,6	173,3	150,3	100,0	100,0	100,0

*A tábla tartalma megváltozott. – *Table's content has changed.*

10. A munkanélküliek száma* a munkakeresés időtartama és nemek szerint
Unemployed persons* by length of job search and sex

1000 fő – persons in thousands

A munkakeresés időtartama Length of job search	2005				2006	Változás az előző év azonos idő- szakához – Change '06. I. – '05. I.
	I.	II.	III.	IV.	I.	
Együtt – All						
1 hónapnál kevesebb – Less than a month	15,6	14,9	14,9	13,9	12,8	-2,8
1–3 hónap – 1–3 months	49,0	38,3	54,7	53,5	57,8	8,8
4–6 hónap – 4–6 months	44,3	51,5	36,5	44,2	54,4	10,1
7–11 hónap – 7–11 months	53,3	53,6	50,7	47,6	49,9	-3,4
12 hónap – 12 months	10,6	12,9	18,3	14,6	13,5	2,9
13–18 hónap – 13–18 months	45,3	40,4	37,6	40,5	43,1	-2,2
19–23 hónap – 19–23 months	14,6	19,8	21,1	18,9	16,8	2,2
24 hónap – 24 months	8,4	7,8	10,0	9,1	8,4	0,0
25 hónap és több – 25 months and more	50,3	52,7	54,6	59,7	56,4	6,1
Összesen – Total	291,4	291,9	298,4	302,0	313,1	21,7
A munkakeresés átlagos időtartama hónapban – Average length of job search, months	16,1	16,5	16,2	16,4	15,8	-0,3
Férfiak – Males						
1 hónapnál kevesebb – Less than a month	6,8	6,5	6,8	7,1	6,7	-0,1
1–3 hónap – 1–3 months	26,6	21,4	26,2	25,3	32,0	5,4
4–6 hónap – 4–6 months	23,0	25,9	22,0	23,1	28,7	5,7
7–11 hónap – 7–11 months	26,7	26,0	23,5	24,1	24,4	-2,3
12 hónap – 12 months	6,4	7,1	7,3	8,1	7,1	0,7
13–18 hónap – 13–18 months	23,8	21,4	19,2	20,0	21,0	-2,8
19–23 hónap – 19–23 months	8,6	11,0	11,4	10,1	8,1	-0,5
24 hónap – 24 months	5,5	5,3	5,7	6,0	4,7	-0,8
25 hónap és több – 25 months and more	26,5	28,6	30,5	35,0	34,3	7,8
Összesen – Total	153,9	153,2	152,6	158,8	167,0	13,1
A munkakeresés átlagos időtartama hónapban – Average length of job search, months	16,8	17,3	17,1	17,6	16,8	0,0
Nők – Females						
1 hónapnál kevesebb – Less than a month	8,8	8,4	8,1	6,8	6,1	-2,7
1–3 hónap – 1–3 months	22,4	16,9	28,5	28,2	25,8	3,4
4–6 hónap – 4–6 months	21,3	25,6	14,5	21,1	25,7	4,4
7–11 hónap – 7–11 months	26,6	27,6	27,2	23,5	25,5	-1,1
12 hónap – 12 months	4,2	5,8	11,0	6,5	6,4	2,2
13–18 hónap – 13–18 months	21,5	19,0	18,4	20,5	22,1	0,6
19–23 hónap – 19–23 months	6,0	8,8	9,7	8,8	8,7	2,7
24 hónap – 24 months	2,9	2,5	4,3	3,1	3,7	0,8
25 hónap és több – 25 months and more	23,8	24,1	24,1	24,7	22,1	-1,7
Összesen – Total	137,5	138,7	145,8	143,2	146,1	8,6
A munkakeresés átlagos időtartama hónapban – Average length of job search, months	15,2	15,5	15,3	15,1	14,5	-0,7

* 90 napon belül új állásban kezdők nélkül. – Excluding persons who will begin to work in a new job within 90 days .

11/a. A foglalkoztatottak száma legmagasabb iskolai végzettség és nemek szerint
Employed persons by highest qualification of education and by sex

1000 fő – persons in thousands

Legmagasabb iskolai végzettség Highest qualification of education	2005				2006	Változás az előző év azonos idő- szakához – Change '06. I. – '05. I.
	I.	II.	III.	IV.	I.	
Együtt – All						
8 általánosnál kevesebb – Less than 8 grades of primary (general) school	11,2	14,5	14,9	12,3	12,0	0,8
Általános iskola – Primary (general) school	531,9	545,9	545,9	524,6	503,7	-28,2
ebből: – of which:						
szakképesítéssel – with qualification	5,6	6,1	4,9	4,1	3,3	-2,3
Szakiskola és Szakmunkásképző – Vocational school and Apprentice school	1 205,4	1 212,7	1 236,8	1 240,4	1 218,3	12,9
Középfiskola érettségivel – Secondary school with G.C.E.	1 296,4	1 293,0	1 299,6	1 308,4	1 308,9	12,5
ebből: – of which:						
szakképesítéssel – with qualification	951,8	953,8	952,5	968,5	956,8	5,0
Főiskola* – College*	490,7	493,4	492,1	494,0	503,4	12,7
Egyetem** – University**	335,0	332,0	338,3	336,7	339,0	4,0
Összesen – Total	3 870,6	3 891,5	3 927,6	3 916,4	3 885,3	14,7
Férfiak – Males						
8 általánosnál kevesebb – Less than 8 grades of primary (general) school	7,2	9,7	9,7	8,2	8,9	1,7
Általános iskola – Primary (general) school	259,5	270,8	275,0	262,0	247,1	-12,4
ebből: – of which:						
szakképesítéssel – with qualification	4,8	4,5	3,5	2,9	2,3	-2,5
Szakiskola és Szakmunkásképző – Vocational school and Apprentice school	848,7	858,0	869,5	873,5	856,6	7,9
Középfiskola érettségivel – Secondary school with G.C.E.	582,8	578,5	589,9	592,1	590,2	7,4
ebből: – of which:						
szakképesítéssel – with qualification	470,6	469,3	471,0	473,3	472,5	1,9
Főiskola* – College*	202,2	200,8	202,2	205,3	207,2	5,0
Egyetem** – University**	193,9	190,8	188,3	186,0	189,2	-4,7
Összesen – Total	2 094,3	2 108,6	2 134,6	2 127,1	2 099,2	4,9
Nők – Females						
8 általánosnál kevesebb – Less than 8 grades of primary (general) school	4,0	4,8	5,2	4,1	3,1	-0,9
Általános iskola – Primary (general) school	272,4	275,1	270,9	262,6	256,6	-15,8
ebből: – of which:						
szakképesítéssel – with qualification	0,8	1,6	1,4	1,2	1,0	0,2
Szakiskola és Szakmunkásképző – Vocational school and Apprentice school	356,7	354,7	367,3	366,9	361,7	5,0
Középfiskola érettségivel – Secondary school with G.C.E.	713,6	714,5	709,7	716,3	718,7	5,1
ebből: – of which:						
szakképesítéssel – with qualification	481,2	484,5	481,5	495,2	484,3	3,1
Főiskola* – College*	288,5	292,6	289,9	288,7	296,2	7,7
Egyetem** – University**	141,1	141,2	150,0	150,7	149,8	8,7
Összesen – Total	1 776,3	1 782,9	1 793,0	1 789,3	1 786,1	9,8

*Főiskola akkreditált felsőfokú végzettséggel együtt. – College includes accredited post-secondary vocational qualification.

**Egyetem doktori (Phd-, DLA-) végzettséggel együtt. – University includes Phd., DLA qualifications.

11/b. A munkanélküliek száma legmagasabb iskolai végzettség és nemek szerint
Unemployed persons by highest qualification of education and by sex

1000 fő – persons in thousands

Legmagasabb iskolai végzettség Highest qualification of education	2005				2006	Változás az előző év azonos idő- szakához – Change '06. I. – '05. I.
	I.	II.	III.	IV.	I.	
Együtt – All						
8 általánosnál kevesebb – Less than 8 grades of primary (general) school	6,0	7,3	7,4	8,0	9,3	3,3
Általános iskola – Primary (general) school	84,0	84,8	81,6	88,2	96,0	12,0
ebből: – of which:						
szakképesítéssel – with qualification	0,2	0,0	0,1	0,3	0,5	0,3
Szakiskola és Szakmunkásképző – Vocational school and Apprentice school	106,9	108,5	109,1	106,9	114,2	7,3
Középiskola érettségivel – Secondary school with G.C.E.	80,0	77,7	83,3	83,6	81,1	1,1
ebből: – of which:						
szakképesítéssel – with qualification	55,5	52,9	56,6	55,4	55,6	0,1
Főiskola* – College*	13,4	14,8	17,9	15,1	15,8	2,4
Egyetem** – University**	7,1	6,4	9,3	8,1	7,2	0,1
Összesen – Total	297,4	299,5	308,6	309,9	323,6	26,2
Férfiak – Males						
8 általánosnál kevesebb – Less than 8 grades of primary (general) school	4,1	4,8	4,6	5,5	5,7	1,6
Általános iskola – Primary (general) school	48,1	46,7	42,1	48,2	49,8	1,7
ebből: – of which:						
szakképesítéssel – with qualification	0,2	0,0	0,1	0,3	0,5	0,3
Szakiskola és Szakmunkásképző – Vocational school and Apprentice school	68,3	67,3	71,9	66,8	72,1	3,8
Középiskola érettségivel – Secondary school with G.C.E.	29,3	28,7	30,5	32,8	34,8	5,5
ebből: – of which:						
szakképesítéssel – with qualification	21,4	19,4	22,3	24,7	25,6	4,2
Főiskola* – College*	4,6	5,4	5,5	5,6	6,4	1,8
Egyetem** – University**	2,6	3,8	4,5	4,8	4,5	1,9
Összesen – Total	157,0	156,7	159,1	163,7	173,3	16,3
Nők – Females						
8 általánosnál kevesebb – Less than 8 grades of primary (general) school	1,9	2,5	2,8	2,5	3,6	1,7
Általános iskola – Primary (general) school	35,9	38,1	39,5	40,0	46,2	10,3
ebből: – of which:						
szakképesítéssel – with qualification	0,0	0,0	0,0	0,0	0,0	0,0
Szakiskola és Szakmunkásképző – Vocational school and Apprentice school	38,6	41,2	37,2	40,1	42,1	3,5
Középiskola érettségivel – Secondary school with G.C.E.	50,7	49,0	52,8	50,8	46,3	-4,4
ebből: – of which:						
szakképesítéssel – with qualification	34,1	33,5	34,3	30,7	30,0	-4,1
Főiskola* – College*	8,8	9,4	12,4	9,5	9,4	0,6
Egyetem** – University**	4,5	2,6	4,8	3,3	2,7	-1,8
Összesen – Total	140,4	142,8	149,5	146,2	150,3	9,9

*Főiskola akkreditált felsőfokú végzettséggel együtt. – College includes accredited post-secondary vocational qualification.

**Egyetem doktori (Phd-, DLA-) végzettséggel együtt. – University includes Phd., DLA qualifications.

11/c. A gazdaságilag inaktívak száma legmagasabb iskolai végzettség és nemek szerint
Economically inactive persons by highest qualification of education and by sex

1000 fő – persons in thousands

Legmagasabb iskolai végzettség Highest qualification of education	2005				2006	Változás az előző év azonos idő- szakához – Change '06. I. – '05. I.
	I.	II.	III.	IV.	I.	
Együtt – All						
8 általánosnál kevesebb – Less than 8 grades of primary (general) school	275,2	281,4	260,6	254,0	254,3	-20,9
Általános iskola – Primary (general) school	1 715,3	1 698,6	1 672,6	1 660,9	1 658,9	-56,4
ebből: – of which:						
szakképesítéssel – with qualification	143,0	141,7	142,5	141,5	139,8	-3,2
Szakiskola és Szakmunkásképző – Vocational school and Apprentice school	470,1	464,4	458,1	470,6	475,1	5,0
Középiskola érettségivel – Secondary school with G.C.E.	864,3	861,9	866,9	878,2	887,4	23,1
ebből: – of which:						
szakképesítéssel – with qualification	444,1	442,6	440,0	442,7	437,2	-6,9
Főiskola* – College*	137,5	130,7	130,0	135,9	138,2	0,7
Egyetem** – University**	93,6	95,4	97,5	94,8	99,7	6,1
Összesen – Total	3 556,0	3 532,4	3 485,7	3 494,4	3 513,6	-42,4
Férfiak – Males						
8 általánosnál kevesebb – Less than 8 grades of primary (general) school	94,1	97,2	88,1	84,6	83,9	-10,2
Általános iskola – Primary (general) school	693,8	687,0	672,8	670,3	677,7	-16,1
ebből: – of which:						
szakképesítéssel – with qualification	90,3	90,8	92,7	92,6	91,9	1,6
Szakiskola és Szakmunkásképző – Vocational school and Apprentice school	235,5	232,3	227,0	234,6	237,8	2,3
Középiskola érettségivel – Secondary school with G.C.E.	314,7	309,1	306,7	308,1	314,0	-0,7
ebből: – of which:						
szakképesítéssel – with qualification	172,5	168,6	166,3	165,3	163,7	-8,8
Főiskola* – College*	49,0	50,5	49,7	51,7	51,2	2,2
Egyetem** – University**	46,6	43,6	46,8	44,8	48,9	2,3
Összesen – Total	1 433,7	1 419,7	1 391,1	1 394,1	1 413,5	-20,2
Nők – Females						
8 általánosnál kevesebb – Less than 8 grades of primary (general) school	181,1	184,2	172,5	169,4	170,4	-10,7
Általános iskola – Primary (general) school	1 021,5	1 011,6	999,8	990,6	981,2	-40,3
ebből: – of which:						
szakképesítéssel – with qualification	52,7	50,9	49,8	48,9	47,9	-4,8
Szakiskola és Szakmunkásképző – Vocational school and Apprentice school	234,6	232,1	231,1	236,0	237,3	2,7
Középiskola érettségivel – Secondary school with G.C.E.	549,6	552,8	560,2	570,1	573,4	23,8
ebből: – of which:						
szakképesítéssel – with qualification	271,6	274,0	273,7	277,4	273,5	1,9
Főiskola* – College*	88,5	80,2	80,3	84,2	87,0	-1,5
Egyetem** – University**	47,0	51,8	50,7	50,0	50,8	3,8
Összesen – Total	2 122,3	2 112,7	2 094,6	2 100,3	2 100,1	-22,2

*Főiskola akkreditált felsőfokú végzettséggel együtt. – College includes accredited post-secondary vocational qualification.

**Egyetem doktori (Phd-, DLA-) végzettséggel együtt. – University includes Phd., DLA qualifications.

11/d. A 15–74 éves népesség száma legmagasabb iskolai végzettség és nemek szerint
Population aged 15–74 by highest qualification of education and by sex

1000 fő – persons in thousands

Legmagasabb iskolai végzettség Highest qualification of education	2005				2006	Változás az előző év azonos idő- szakához – Change '06. I. – '05. I.
	I.	II.	III.	IV.	I.	
Együtt – All						
8 általánosnál kevesebb – Less than 8 grades of primary (general) school	292,4	303,2	282,9	274,3	275,6	-16,8
Általános iskola – Primary (general) school	2 331,2	2 329,3	2 300,1	2 273,7	2 258,6	-72,6
ebből: – of which:						
szakképesítéssel – with qualification	148,8	147,8	147,5	145,9	143,6	-5,2
Szakiskola és Szakmunkásképző – Vocational school and Apprentice school	1 782,4	1 785,6	1 804,0	1 817,9	1 807,6	25,2
Középiskola érettségivel – Secondary school with G.C.E.	2 240,7	2 232,6	2 249,8	2 270,2	2 277,4	36,7
ebből: – of which:						
szakképesítéssel – with qualification	1 451,4	1 449,3	1 449,1	1 466,6	1 449,6	-1,8
Főiskola* – College*	641,6	638,9	640,0	645,0	657,4	15,8
Egyetem** – University**	435,7	433,8	445,1	439,6	445,9	10,2
Összesen – Total	7 724,0	7 723,4	7 721,9	7 720,7	7 722,5	-1,5
Férfiak – Males						
8 általánosnál kevesebb – Less than 8 grades of primary (general) school	105,4	111,7	102,4	98,3	98,5	-6,9
Általános iskola – Primary (general) school	1 001,4	1 004,5	989,9	980,5	974,6	-26,8
ebből: – of which:						
szakképesítéssel – with qualification	95,3	95,3	96,3	95,8	94,7	-0,6
Szakiskola és Szakmunkásképző – Vocational school and Apprentice school	1 152,5	1 157,6	1 168,4	1 174,9	1 166,5	14,0
Középiskola érettségivel – Secondary school with G.C.E.	926,8	916,3	927,1	933,0	939,0	12,2
ebből: – of which:						
szakképesítéssel – with qualification	664,5	657,3	659,6	663,3	661,8	-2,7
Főiskola* – College*	255,8	256,7	257,4	262,6	264,8	9,0
Egyetem** – University**	243,1	238,2	239,6	235,6	242,6	-0,5
Összesen – Total	3 685,0	3 685,0	3 684,8	3 684,9	3 686,0	1,0
Nők – Females						
8 általánosnál kevesebb – Less than 8 grades of primary (general) school	187,0	191,5	180,5	176,0	177,1	-9,9
Általános iskola – Primary (general) school	1 329,8	1 324,8	1 310,2	1 293,2	1 284,0	-45,8
ebből: – of which:						
szakképesítéssel – with qualification	53,5	52,5	51,2	50,1	48,9	-4,6
Szakiskola és Szakmunkásképző – Vocational school and Apprentice school	629,9	628,0	635,6	643,0	641,1	11,2
Középiskola érettségivel – Secondary school with G.C.E.	1 313,9	1 316,3	1 322,7	1 337,2	1 338,4	24,5
ebből: – of which:						
szakképesítéssel – with qualification	786,9	792,0	789,5	803,3	787,8	0,9
Főiskola* – College*	385,8	382,2	382,6	382,4	392,6	6,8
Egyetem** – University**	192,6	195,6	205,5	204,0	203,3	10,7
Összesen – Total	4 039,0	4 038,4	4 037,1	4 035,8	4 036,5	-2,5

*Főiskola akkreditált felsőfokú végzettséggel együtt. – College includes accredited post-secondary vocational qualification.

**Egyetem doktori (Phd-, DLA-) végzettséggel együtt. – University includes Phd., DLA qualifications.

12. A gazdaságilag aktívák száma korcsoportok és nemek szerint
Economically active persons by age-groups and sex

Korcsoport Age-group	2005				2006	Változás az előző év azonos idő- szakához – Change '06. I. – '05. I.
	I.	II.	III.	IV.	I.	
Együtt – All						
15–19	34,2	29,4	34,4	33,2	30,1	-4,1
20–24	316,7	308,6	312,0	308,5	299,7	-17,0
25–29	637,0	635,6	633,5	625,7	616,3	-20,7
30–34	570,8	580,6	599,8	606,3	620,5	49,7
35–39	569,5	583,7	585,3	587,9	590,6	21,1
40–44	487,2	486,3	485,9	481,4	484,6	-2,6
45–49	577,9	569,3	568,7	553,3	534,4	-43,5
50–54	553,6	569,9	579,7	587,4	590,3	36,7
55–59	314,8	322,5	332,0	339,2	344,2	29,4
60–64	81,7	82,4	81,8	79,3	75,3	-6,4
65–69	19,8	18,2	17,7	18,8	17,9	-1,9
70–74	4,8	4,5	5,4	5,3	5,0	0,2
Összesen – Total	4 168,0	4 191,0	4 236,2	4 226,3	4 208,9	40,9
15–24 évesek	350,9	338,0	346,4	341,7	329,8	-21,1
15–64 évesek	4 143,4	4 168,3	4 213,1	4 202,2	4 186,0	42,6
Munkavállalási korúak 2005*	4 092,5	4 116,9	4 165,0	4 153,9	4 135,5	43,0
Munkavállalási korúak 2006*					4 144,5	
Férfiak – Males						
15–19	21,9	18,5	20,1	20,8	18,7	-3,2
20–24	175,9	173,5	174,6	172,2	166,1	-9,8
25–29	370,0	366,8	365,6	363,3	356,6	-13,4
30–34	333,3	340,9	356,9	353,5	364,0	30,7
35–39	314,9	320,6	317,8	324,3	322,0	7,1
40–44	249,9	249,0	251,9	250,3	253,1	3,2
45–49	276,9	276,2	276,5	268,4	258,4	-18,5
50–54	271,5	280,5	285,2	288,1	285,4	13,9
55–59	170,9	174,0	177,4	183,6	186,2	15,3
60–64	51,2	50,9	53,0	50,2	47,1	-4,1
65–69	12,1	11,6	10,9	12,3	11,5	-0,6
70–74	2,8	2,8	3,8	3,8	3,4	0,6
Összesen – Total	2 251,3	2 265,3	2 293,7	2 290,8	2 272,5	21,2
15–24 évesek	197,8	192,0	194,7	193,0	184,8	-13,0
15–64 évesek	2 236,4	2 250,9	2 279,0	2 274,7	2 257,6	21,2
Munkavállalási korúak*	2 215,9	2 231,0	2 259,6	2 255,5	2 235,3	19,4
Nők – Females						
15–19	12,3	10,9	14,3	12,4	11,4	-0,9
20–24	140,8	135,1	137,4	136,3	133,6	-7,2
25–29	267,0	268,8	267,9	262,4	259,7	-7,3
30–34	237,5	239,7	242,9	252,8	256,5	19,0
35–39	254,6	263,1	267,5	263,6	268,6	14,0
40–44	237,3	237,3	234,0	231,1	231,5	-5,8
45–49	301,0	293,1	292,2	284,9	276,0	-25,0
50–54	282,1	289,4	294,5	299,3	304,9	22,8
55–59	143,9	148,5	154,6	155,6	158,0	14,1
60–64	30,5	31,5	28,8	29,1	28,2	-2,3
65–69	7,7	6,6	6,8	6,5	6,4	-1,3
70–74	2,0	1,7	1,6	1,5	1,6	-0,4
Összesen – Total	1 916,7	1 925,7	1 942,5	1 935,5	1 936,4	19,7
15–24 évesek	153,1	146,0	151,7	148,7	145,0	-8,1
15–64 évesek	1 907,0	1 917,4	1 934,1	1 927,5	1 928,4	21,4
Munkavállalási korúak 2005*	1 876,6	1 885,9	1 905,4	1 898,4	1 900,2	23,6
Munkavállalási korúak 2006**					1 909,2	

*Férfiak: 15–61 év, nők: 15–59 év – Males: 15–61 years, Females: 15–59 years.

**Férfiak: 15–61 év, nők: 15–60 év – Males: 15–61 years, Females: 15–60 years.

13. A gazdaságilag nem aktívák száma korcsoportok és nemek szerint
Economically inactive persons by age-groups and sex

Korcsoport Age-group	2005				2006	Változás az előző év azonos idő- szakához – Change '06. I. – '05. I.
	I.	II.	III.	IV.	I.	
Együtt – All						
15–19	583,2	586,2	579,3	578,7	580,4	-2,8
20–24	345,3	349,7	342,4	342,1	348,3	3,0
25–29	191,5	186,3	181,0	181,4	185,8	-5,7
30–34	157,2	152,3	150,1	151,0	147,6	-9,6
35–39	124,5	119,4	115,4	120,1	123,0	-1,5
40–44	100,7	97,3	96,6	100,4	101,7	1,0
45–49	155,4	146,4	140,5	137,3	135,9	-19,5
50–54	230,4	228,4	217,0	219,5	223,6	-6,8
55–59	318,1	317,1	315,0	315,2	316,1	-2,0
60–64	469,9	460,8	464,6	464,3	466,5	-3,4
65–69	465,3	475,6	473,5	475,8	477,7	12,4
70–74	414,5	412,9	410,3	408,6	407,0	-7,5
Összesen – Total	3 556,0	3 532,4	3 485,7	3 494,4	3 513,6	-42,4
15–24 évesek	928,5	935,9	921,7	920,8	928,7	0,2
15–64 évesek	2 676,2	2 643,9	2 601,9	2 610,0	2 628,9	-47,3
Munkavállalási korúak 2005*	2 277,4	2 254,8	2 210,2	2 221,4	2 235,8	-41,6
Munkavállalási korúak 2006**					2 287,5	
Férfiak – Males						
15–19	290,7	293,2	290,7	289,1	290,5	-0,2
20–24	156,9	157,3	154,1	154,5	159,1	2,2
25–29	50,5	50,4	47,9	46,6	50,7	0,2
30–34	31,1	27,5	23,0	27,8	26,3	-4,8
35–39	36,1	33,6	32,4	32,1	33,9	-2,2
40–44	40,6	35,8	35,1	35,2	37,2	-3,4
45–49	70,1	65,1	61,4	59,7	59,2	-10,9
50–54	104,7	103,6	95,8	100,1	104,4	-0,3
55–59	120,1	120,2	120,4	117,7	117,7	-2,4
60–64	192,3	188,3	188,7	192,1	190,4	-1,9
65–69	181,9	186,9	185,6	184,1	189,4	7,5
70–74	158,7	157,8	156,0	155,1	154,7	-4,0
Összesen – Total	1 433,7	1 419,7	1 391,1	1 394,1	1 413,5	-20,2
15–24 évesek	447,6	450,5	444,8	443,6	449,6	2,0
15–64 évesek	1 093,1	1 075,0	1 049,5	1 054,9	1 069,4	-23,7
Munkavállalási korúak*	972,0	958,4	933,8	938,5	952,4	-19,6
Nők – Females						
15–19	292,5	293,0	288,6	289,6	289,9	-2,6
20–24	188,4	192,4	188,3	187,6	189,2	0,8
25–29	141,0	135,9	133,1	134,8	135,1	-5,9
30–34	126,1	124,8	127,1	123,2	121,3	-4,8
35–39	88,4	85,8	83,0	88,0	89,1	0,7
40–44	60,1	61,5	61,5	65,2	64,5	4,4
45–49	85,3	81,3	79,1	77,6	76,7	-8,6
50–54	125,7	124,8	121,2	119,4	119,2	-6,5
55–59	198,0	196,9	194,6	197,5	198,4	0,4
60–64	277,6	272,5	275,9	272,2	276,1	-1,5
65–69	283,4	288,7	287,9	291,7	288,3	4,9
70–74	255,8	255,1	254,3	253,5	252,3	-3,5
Összesen – Total	2 122,3	2 112,7	2 094,6	2 100,3	2 100,1	-22,2
15–24 évesek	480,9	485,4	476,9	477,2	479,1	-1,8
15–64 évesek	1 583,1	1 568,9	1 552,4	1 555,1	1 559,5	-23,6
Munkavállalási korúak 2005*	1 305,4	1 296,4	1 276,4	1 282,9	1 283,4	-22,0
Munkavállalási korúak 2006**					1 335,1	

*Férfiak: 15–61 év, nők: 15–59 év – Males: 15–61 years, Females: 15–59 years.

**Férfiak: 15–61 év, nők: 15–60 év – Males: 15–61 years, Females: 15–60 years.

14. A 15–74 éves gazdaságilag nem aktívok száma munkavállalási szándékuk és nemek szerint
Economically inactive persons aged 15–74 by willingness to work and by sex

Munkavállalási szándék <i>Willingness to work</i>	1000 fő – <i>persons in thousands</i>					Változás az előző év azonos idő- szakához – <i>Change</i> '06. I. – '05. I.
	2005				2006	
	I.	II.	III.	IV.	I.	
Együtt – All						
Nem kíván dolgozni – <i>Does not want to work</i>	3 162,3	3 155,0	3 127,3	3 123,2	3 132,9	-29,4
Szeretne rendszeres munkát, de nem keresett – <i>Want a job, but did not look for</i>	384,5	368,1	348,8	361,0	372,4	-12,1
ebből: – <i>of which:</i>						
passzív munkanélküli – <i>discouraged</i>	117,8	105,9	104,7	114,2	98,7	-19,1
Keresett munkát, de nem állt rendelkezésre – <i>Looked for job, but was not available for work</i>	9,2	9,3	9,6	10,2	8,3	-0,9
Összesen – Total	3 556,0	3 532,4	3 485,7	3 494,4	3 513,6	-42,4
Férfiak – Males						
Nem kíván dolgozni – <i>Does not want to work</i>	1 244,7	1 243,8	1 230,9	1 226,8	1 235,0	-9,7
Szeretne rendszeres munkát, de nem keresett – <i>Want a job, but did not look for</i>	186,2	172,8	157,3	164,7	176,3	-9,9
ebből: – <i>of which:</i>						
passzív munkanélküli – <i>discouraged</i>	71,6	62,5	58,4	63,0	55,5	-16,1
Keresett munkát, de nem állt rendelkezésre – <i>Looked for job, but was not available for work</i>	2,8	3,1	2,9	2,6	2,2	-0,6
Összesen – Total	1 433,7	1 419,7	1 391,1	1 394,1	1 413,5	-20,2
Nők – Females						
Nem kíván dolgozni – <i>Does not want to work</i>	1 917,6	1 911,2	1 896,4	1 896,4	1 897,9	-19,7
Szeretne rendszeres munkát, de nem keresett – <i>Want a job, but did not look for</i>	198,3	195,3	191,5	196,3	196,1	-2,2
ebből: – <i>of which:</i>						
passzív munkanélküli – <i>discouraged</i>	46,2	43,4	46,3	51,2	43,2	-3,0
Keresett munkát, de nem állt rendelkezésre – <i>Looked for job, but was not available for work</i>	6,4	6,2	6,7	7,6	6,1	-0,3
Összesen – Total	2 122,3	2 112,7	2 094,6	2 100,3	2 100,1	-22,2

15. A foglalkoztatási ráta korcsoportok és nemek szerint
Employment rate by age-groups and sex

Korcsoport <i>Age-group</i>	2005				2006	Változás az előző év azonos idő- szakához – <i>Change</i> '06. I. – '05. I.
	I.	II.	III.	IV.	I.	
Együtt – All						
15–19	3,4	2,9	3,5	3,5	3,1	-0,3
20–24	39,8	38,8	38,8	39,2	38,3	-1,5
25–29	70,7	70,8	71,4	71,2	69,8	-0,9
30–34	73,2	74,0	74,6	74,5	74,8	1,6
35–39	76,7	77,6	77,7	77,1	76,8	0,1
40–44	78,0	78,6	79,0	78,0	77,1	-0,9
45–49	74,3	75,2	75,6	75,1	74,5	0,2
50–54	67,0	67,9	69,1	69,1	68,5	1,5
55–59	47,6	47,9	49,2	49,7	50,2	2,6
60–64	14,6	15,0	14,7	14,0	13,3	-1,3
65–69	4,0	3,6	3,4	3,7	3,5	-0,5
70–74	1,1	1,0	1,3	1,2	1,2	0,1
Összesen – Total	50,1	50,4	50,9	50,7	50,3	0,2
15–24 évesek	22,3	21,4	21,7	21,9	21,2	-1,1
15–64 évesek	56,4	56,8	57,3	57,1	56,7	0,3
Munkavállalási korúak 2005*	59,6	59,9	60,5	60,3	59,9	0,3
Munkavállalási korúak 2006**					59,4	
Férfiak – Males						
15–19	4,1	3,5	4,2	4,3	3,6	-0,5
20–24	43,6	43,0	43,9	43,9	42,4	-1,2
25–29	82,1	81,5	82,1	82,0	79,7	-2,4
30–34	85,5	86,6	88,1	86,7	86,6	1,1
35–39	84,3	85,5	84,9	85,1	84,7	0,4
40–44	81,7	83,2	83,4	82,7	81,6	-0,1
45–49	75,2	75,9	76,6	76,3	76,1	0,9
50–54	68,6	70,0	71,3	70,5	69,1	0,5
55–59	55,8	55,8	56,8	58,1	58,6	2,8
60–64	20,8	21,0	21,6	20,1	19,3	-1,5
65–69	6,1	5,8	5,4	6,3	5,6	-0,5
70–74	1,7	1,7	2,4	2,4	2,2	0,5
Összesen – Total	56,8	57,2	57,9	57,7	57,0	0,2
15–24 évesek	24,5	23,8	24,6	24,6	23,5	-1,0
15–64 évesek	62,5	63,0	63,7	63,4	62,7	0,2
Munkavállalási korúak*	64,6	65,1	65,8	65,5	64,7	0,1
Nők – Females						
15–19	2,7	2,2	2,8	2,7	2,6	-0,1
20–24	36,0	34,4	33,7	34,5	34,3	-1,7
25–29	59,0	59,8	60,3	60,1	59,7	0,7
30–34	61,0	61,2	60,8	62,1	62,6	1,6
35–39	68,9	69,6	70,5	69,0	69,0	0,1
40–44	74,4	74,3	74,7	73,4	72,7	-1,7
45–49	73,5	74,4	74,7	74,0	73,1	-0,4
50–54	65,4	66,0	67,0	67,8	68,0	2,6
55–59	40,7	41,2	42,7	42,5	42,9	2,2
60–64	9,8	10,3	9,2	9,1	8,6	-1,2
65–69	2,5	2,1	2,0	2,0	2,1	-0,4
70–74	0,8	0,6	0,5	0,5	0,6	-0,2
Összesen – Total	44,0	44,1	44,4	44,3	44,2	0,2
15–24 évesek	20,0	18,9	18,8	19,2	19,0	-1,0
15–64 évesek	50,6	50,9	51,2	51,2	51,0	0,4
Munkavállalási korúak 2005*	54,6	54,8	55,2	55,1	55,0	0,5
Munkavállalási korúak 2006**					54,2	

* Férfiak: 15–61 év, nők: 15–59 év – *Males: 15–61 years, Females: 15–59 years.*

**Férfiak: 15–61 év, nők: 15–60 év – *Males: 15–61 years, Females: 15–60 years.*

16. A munkanélküliségi ráta korcsoportok és nemek szerint
Unemployment rate by age-groups and sex

Korcsoport Age-group	2005				2006	Változás az előző év azonos idő- szakához – Change '06. I. – '05. I.
	I.	II.	III.	IV.	I.	
Együtt – All						
15–19	38,6	40,1	37,5	34,9	37,5	-1,1
20–24	16,7	17,3	18,6	17,3	17,1	0,4
25–29	8,0	8,4	8,3	8,1	9,1	1,1
30–34	6,6	6,6	6,7	6,9	7,4	0,8
35–39	6,5	6,5	7,0	7,1	7,2	0,7
40–44	5,9	5,6	5,3	5,8	6,7	0,8
45–49	5,7	5,5	5,7	6,2	6,5	0,8
50–54	5,2	4,9	5,1	5,1	5,5	0,3
55–59	4,2	5,0	4,2	4,1	3,8	-0,4
60–64
65–69
70–74
Összesen – Total	7,1	7,1	7,3	7,3	7,7	0,6
15–24 évesek	18,9	19,3	20,5	19,1	19,0	0,1
15–64 évesek	7,2	7,2	7,3	7,4	7,7	0,5
Munkavállalási korúak 2005*	7,2	7,2	7,4	7,4	7,7	0,6
Munkavállalási korúak 2006**					7,8	
Férfiak – Males						
15–19	41,6	41,6	35,3	36,1	41,2	-0,4
20–24	17,5	17,9	17,4	16,8	17,0	-0,5
25–29	6,7	7,3	7,1	7,5	9,0	2,3
30–34	6,6	6,4	6,2	6,4	7,1	0,5
35–39	6,0	5,6	6,5	6,4	6,4	0,4
40–44	5,0	4,9	5,0	5,6	6,4	1,4
45–49	5,8	6,2	6,3	6,7	6,5	0,7
50–54	4,9	4,2	4,7	5,0	5,6	0,7
55–59	5,0	5,7	4,7	4,6	4,3	-0,7
60–64
65–69
70–74
Összesen – Total	7,0	6,9	6,9	7,1	7,6	0,6
15–24 évesek	20,2	20,2	19,3	18,9	19,5	-0,7
15–64 évesek	7,0	7,0	7,0	7,2	7,7	0,7
Munkavállalási korúak*	7,1	7,0	7,0	7,2	7,7	0,6
Nők – Females						
15–19	33,3	37,6	40,6	33,1	31,6	-1,7
20–24	15,8	16,5	20,1	18,0	17,2	1,4
25–29	9,8	10,0	9,8	9,0	9,3	-0,5
30–34	6,7	6,9	7,5	7,6	7,8	1,1
35–39	7,2	7,7	7,6	8,0	8,1	0,9
40–44	6,8	6,4	5,7	5,9	7,0	0,2
45–49	5,6	4,9	5,1	5,8	6,5	0,9
50–54	5,5	5,6	5,4	5,2	5,4	-0,1
55–59	3,3	4,2	3,6	3,6	3,2	-0,1
60–64
65–69
70–74
Összesen – Total	7,3	7,4	7,7	7,6	7,8	0,5
15–24 évesek	17,2	18,1	22,0	19,3	18,3	1,1
15–64 évesek	7,3	7,4	7,7	7,6	7,8	0,5
Munkavállalási korúak 2005*	7,4	7,5	7,8	7,6	7,8	0,4
Munkavállalási korúak 2006**					7,8	

* Férfiak: 15–61 év, nők: 15–59 év – Males: 15–61 years, Females: 15–59 years.

**Férfiak: 15–61 év, nők: 15–60 év – Males: 15–61 years, Females: 15–60 years.

17. Aktivitási arány korcsoportok és nemek szerint
Participation rate by age-groups and sex

Korcsoport Age-group	2005				2006	Változás az előző év azonos idő- szakához – Change '06. I. – '05. I.
	I.	II.	III.	IV.	I.	
Együtt – All						
15–19	5,5	4,8	5,6	5,4	4,9	-0,6
20–24	47,8	46,9	47,7	47,4	46,3	-1,5
25–29	76,9	77,3	77,8	77,5	76,8	-0,1
30–34	78,4	79,2	80,0	80,1	80,8	2,4
35–39	82,1	83,0	83,5	83,0	82,8	0,7
40–44	82,9	83,3	83,4	82,7	82,7	-0,2
45–49	78,8	79,5	80,2	80,1	79,7	0,9
50–54	70,6	71,4	72,8	72,8	72,5	1,9
55–59	49,7	50,4	51,3	51,8	52,1	2,4
60–64	14,8	15,2	15,0	14,6	13,9	-0,9
65–69	4,1	3,7	3,6	3,8	3,6	-0,5
70–74	1,1	1,1	1,3	1,3	1,2	0,1
Összesen – Total	54,0	54,3	54,9	54,7	54,5	0,5
15–24 évesek	27,4	26,5	27,3	27,1	26,2	-1,2
15–64 évesek	60,8	61,2	61,8	61,7	61,4	0,6
Munkavállalási korúak 2005*	64,2	64,6	65,3	65,2	64,9	0,7
Munkavállalási korúak 2006**					64,4	
Férfiak – Males						
15–19	7,0	5,9	6,5	6,7	6,0	-1,0
20–24	52,9	52,4	53,1	52,7	51,1	-1,8
25–29	88,0	87,9	88,4	88,6	87,6	-0,4
30–34	91,5	92,5	93,9	92,7	93,3	1,8
35–39	89,7	90,5	90,7	91,0	90,5	0,8
40–44	86,0	87,4	87,8	87,7	87,2	1,2
45–49	79,8	80,9	81,8	81,8	81,4	1,6
50–54	72,2	73,0	74,9	74,2	73,2	1,0
55–59	58,7	59,1	59,6	60,9	61,3	2,6
60–64	21,0	21,3	21,9	20,7	19,8	-1,2
65–69	6,2	5,8	5,5	6,3	5,7	-0,5
70–74	1,7	1,7	2,4	2,4	2,2	0,5
Összesen – Total	61,1	61,5	62,2	62,2	61,7	0,6
15–24 évesek	30,6	29,9	30,4	30,3	29,1	-1,5
15–64 évesek	67,2	67,7	68,5	68,3	67,9	0,7
Munkavállalási korúak*	69,5	70,0	70,8	70,6	70,1	0,6
Nők – Females						
15–19	4,0	3,6	4,7	4,1	3,8	-0,2
20–24	42,8	41,3	42,2	42,1	41,4	-1,4
25–29	65,4	66,4	66,8	66,1	65,8	0,4
30–34	65,3	65,8	65,6	67,2	67,9	2,6
35–39	74,2	75,4	76,3	75,0	75,1	0,9
40–44	79,8	79,4	79,2	78,0	78,2	-1,6
45–49	77,9	78,3	78,7	78,6	78,3	0,4
50–54	69,2	69,9	70,8	71,5	71,9	2,7
55–59	42,1	43,0	44,3	44,1	44,3	2,2
60–64	9,9	10,4	9,5	9,7	9,3	-0,6
65–69	2,6	2,2	2,3	2,2	2,2	-0,4
70–74	0,8	0,7	0,6	0,6	0,6	-0,2
Összesen – Total	47,5	47,7	48,1	48,0	48,0	0,5
15–24 évesek	24,1	23,1	24,1	23,8	23,2	-0,9
15–64 évesek	54,6	55,0	55,5	55,3	55,3	0,7
Munkavállalási korúak 2005*	59,0	59,3	59,9	59,7	59,7	0,7
Munkavállalási korúak 2006**					58,8	

* Férfiak: 15–61 év, nők: 15–59 év – Males: 15–61 years, Females: 15–59 years.

**Férfiak: 15–61 év, nők: 15–60 év – Males: 15–61 years, Females: 15–60 years.

18. A 15–74 éves népesség gazdasági aktivitása régiók szerint
Economic activity of population aged 15–74 by regions

Régiók <i>Regions</i>	Foglalkoztatottak <i>Employed</i>	Munkanélküliek <i>Unemployed</i>	Gazdaságilag aktívák <i>Economically active</i>	Gazdaságilag inaktívák <i>Economically inactive</i>	Népesség <i>Population</i>	Munkanélküliségi ráta <i>Unemployment rate</i>	Aktivitási arány <i>Participation rate</i>	Foglalkoztatási ráta <i>Employment rate</i>
	1000 fő – persons in thousands					%		
Közép-Magyarország/Central Hungary								
2005. I.	1 238,0	64,4	1 302,4	884,4	2 186,8	4,9	59,6	56,6
2005. II.	1 238,9	66,0	1 304,9	886,1	2 191,0	5,1	59,6	56,5
2005. III.	1 241,0	70,7	1 311,7	880,2	2 191,9	5,4	59,8	56,6
2005. IV.	1 237,8	68,2	1 306,0	887,1	2 193,1	5,2	59,6	56,4
2006. I.	1 245,3	61,4	1 306,7	896,7	2 203,4	4,7	59,3	56,5
Közép-Dunántúl/Central Transdanubia								
2005. I.	453,4	31,0	484,4	369,8	854,2	6,4	56,7	53,1
2005. II.	457,8	30,7	488,5	368,4	856,9	6,3	57,0	53,4
2005. III.	461,1	31,1	492,2	365,1	857,3	6,3	57,4	53,8
2005. IV.	465,5	30,8	496,3	361,4	857,7	6,2	57,9	54,3
2006. I.	457,2	34,7	491,9	362,6	854,5	7,1	57,6	53,5
Nyugat-Dunántúl/Western Transdanubia								
2005. I.	422,3	24,0	446,3	330,6	776,9	5,4	57,4	54,4
2005. II.	422,5	28,1	450,6	325,2	775,8	6,2	58,1	54,5
2005. III.	426,4	27,4	453,8	322,1	775,9	6,0	58,5	55,0
2005. IV.	431,1	27,4	458,5	317,5	776,0	6,0	59,1	55,6
2006. I.	424,9	27,5	452,4	320,4	772,8	6,1	58,5	55,0
Dél-Dunántúl/Southern Transdanubia								
2005. I.	350,3	33,0	383,3	369,0	752,3	8,6	51,0	46,6
2005. II.	353,5	32,8	386,3	364,5	750,8	8,5	51,5	47,1
2005. III.	358,5	34,0	392,5	357,7	750,2	8,7	52,3	47,8
2005. IV.	352,2	36,7	388,9	360,6	749,5	9,4	51,9	47,0
2006. I.	348,9	35,2	384,1	362,8	746,9	9,2	51,4	46,7
Észak-Magyarország/Northern Hungary								
2005. I.	417,3	51,7	469,0	493,9	962,9	11,0	48,7	43,3
2005. II.	419,6	50,0	469,6	491,2	960,8	10,6	48,9	43,7
2005. III.	421,1	50,0	471,1	488,5	959,6	10,6	49,1	43,9
2005. IV.	416,7	47,3	464,0	494,4	958,4	10,2	48,4	43,5
2006. I.	411,0	51,6	462,6	493,9	956,5	11,2	48,4	43,0
Észak-Alföld/Northern Great Plain								
2005. I.	502,1	50,5	552,6	607,4	1 160,0	9,1	47,6	43,3
2005. II.	511,2	49,8	561,0	597,5	1 158,5	8,9	48,4	44,1
2005. III.	528,4	50,9	579,3	578,8	1 158,1	8,8	50,0	45,6
2005. IV.	528,0	55,1	583,1	574,6	1 157,7	9,4	50,4	45,6
2006. I.	518,3	68,9	587,2	571,6	1 158,8	11,7	50,7	44,7
Dél-Alföld/Southern Great Plain								
2005. I.	487,2	42,8	530,0	500,9	1 030,9	8,1	51,4	47,3
2005. II.	488,0	42,1	530,1	499,5	1 029,6	7,9	51,5	47,4
2005. III.	491,1	44,5	535,6	493,3	1 028,9	8,3	52,1	47,7
2005. IV.	485,1	44,4	529,5	498,8	1 028,3	8,4	51,5	47,2
2006. I.	479,7	44,3	524,0	505,6	1 029,6	8,5	50,9	46,6

19. A foglalkoztatottak száma nemzetgazdasági szektorok szerint, régióként
Employed persons by industries and regions

1000 fő – persons in thousands

Régiók <i>Regions</i>	Mezőgazdaság <i>Agriculture</i>	Ipar <i>Industry</i>	Szolgáltatás <i>Services</i>	Összesen <i>Total</i>
<i>Közép-Magyarország/Central Hungary</i>				
2005. I.	16,3	299,4	922,3	1 238,0
2005. II.	15,8	298,7	924,4	1 238,9
2005. III.	17,6	304,8	918,6	1 241,0
2005. IV.	17,0	304,0	916,8	1 237,8
2006. I.	15,1	295,0	935,2	1 245,3
<i>Közép-Dunántúl/Central Transdanubia</i>				
2005. I.	21,8	197,6	234,0	453,4
2005. II.	21,5	195,9	240,4	457,8
2005. III.	22,5	197,8	240,8	461,1
2005. IV.	23,9	201,1	240,5	465,5
2006. I.	21,7	201,6	233,9	457,2
<i>Nyugat-Dunántúl/Western Transdanubia</i>				
2005. I.	23,5	170,9	227,9	422,3
2005. II.	24,1	163,6	234,8	422,5
2005. III.	22,0	164,7	239,7	426,4
2005. IV.	21,4	167,0	242,7	431,1
2006. I.	19,9	168,1	236,9	424,9
<i>Dél-Dunántúl/Southern Transdanubia</i>				
2005. I.	29,2	113,6	207,5	350,3
2005. II.	27,2	111,7	214,6	353,5
2005. III.	28,8	118,0	211,7	358,5
2005. IV.	28,0	116,1	208,1	352,2
2006. I.	25,9	113,0	210,0	348,9
<i>Észak-Magyarország/Northern Hungary</i>				
2005. I.	14,9	159,9	242,5	417,3
2005. II.	17,0	158,1	244,5	419,6
2005. III.	18,5	154,5	248,1	421,1
2005. IV.	16,4	151,8	248,5	416,7
2006. I.	16,9	145,2	248,9	411,0
<i>Észak-Alföld/Northern Great Plain</i>				
2005. I.	29,5	164,5	308,1	502,1
2005. II.	34,8	165,3	311,1	511,2
2005. III.	42,8	167,5	318,1	528,4
2005. IV.	40,1	168,7	319,2	528,0
2006. I.	38,2	159,7	320,4	518,3
<i>Dél-Alföld/Southern Great Plain</i>				
2005. I.	51,7	158,8	276,7	487,2
2005. II.	52,3	163,2	272,5	488,0
2005. III.	50,6	161,6	278,9	491,1
2005. IV.	46,5	157,5	281,1	485,1
2006. I.	46,3	153,0	280,4	479,7

20. A foglalkoztatottak száma foglalkoztatásuk jellege szerint, régióként
Employed persons by status in employment and regions

1000 fő – persons in thousands

Régiók <i>Regions</i>	Alkalmazott <i>Employee</i>	Szövetkezet tagja <i>Member of co-operatives</i>	Társas és egyéni vállalkozó összesen <i>Member of partnership and self-employed</i>	Segítő családtag <i>Unpaid family worker</i>	Összesen <i>Total</i>
Közép-Magyarország/Central Hungary					
2005. I.	1 037,7	0,3	197,4	2,6	1 238,0
2005. II.	1 036,8	0,3	198,3	3,5	1 238,9
2005. III.	1 051,9	0,3	185,5	3,3	1 241,0
2005. IV.	1 047,1	0,2	185,3	5,2	1 237,8
2006. I.	1 062,0	0,2	178,8	4,3	1 245,3
Közép-Dunántúl/Central Transdanubia					
2005. I.	398,4	0,8	52,4	1,8	453,4
2005. II.	403,1	0,5	52,5	1,7	457,8
2005. III.	411,3	0,3	47,5	2,0	461,1
2005. IV.	415,8	0,6	46,6	2,5	465,5
2006. I.	409,8	0,9	44,4	2,1	457,2
Nyugat-Dunántúl/Western Transdanubia					
2005. I.	368,4	3,1	48,8	2,0	422,3
2005. II.	368,0	3,1	49,5	1,9	422,5
2005. III.	372,5	3,5	48,4	2,0	426,4
2005. IV.	380,7	3,2	44,8	2,4	431,1
2006. I.	378,9	2,7	40,9	2,4	424,9
Dél-Dunántúl/Southern Transdanubia					
2005. I.	300,1	0,3	48,3	1,6	350,3
2005. II.	308,4	0,4	43,5	1,2	353,5
2005. III.	312,5	0,3	44,2	1,5	358,5
2005. IV.	301,4	0,3	48,9	1,6	352,2
2006. I.	300,7	0,2	45,9	2,1	348,9
Észak-Magyarország/Northern Hungary					
2005. I.	376,3	0,1	40,0	0,9	417,3
2005. II.	377,3	0,2	41,4	0,7	419,6
2005. III.	380,9	0,1	39,5	0,6	421,1
2005. IV.	376,8	0,5	38,8	0,6	416,7
2006. I.	371,5	0,4	37,8	1,3	411,0
Észak-Alföld/Northern Great Plain					
2005. I.	434,4	1,0	63,8	2,9	502,1
2005. II.	441,7	0,7	65,2	3,6	511,2
2005. III.	459,1	0,8	64,4	4,1	528,4
2005. IV.	459,3	0,6	64,7	3,4	528,0
2006. I.	449,2	0,3	65,5	3,3	518,3
Dél-Alföld/Southern Great Plain					
2005. I.	406,8	0,5	75,7	4,2	487,2
2005. II.	411,3	0,6	72,5	3,6	488,0
2005. III.	415,4	0,3	71,5	3,9	491,1
2005. IV.	415,7	0,4	65,2	3,8	485,1
2006. I.	411,3	0,4	64,2	3,8	479,7

21. Néesség korcsoportok és nemek szerint
Population by age-groups and sex

Korcsoport Age-group	2005				2006	Változás az előző év azonos idő- szakához – Change '06 I. – '05. I.
	I.	II.	III.	IV.	I.	
Együtt – All						
15–19	617,4	615,6	613,7	611,9	610,5	-6,9
20–24	662,0	658,3	654,4	650,6	648,0	-14,0
25–29	828,5	821,9	814,5	807,1	802,1	-26,4
30–34	728,0	732,9	749,9	757,3	768,1	40,1
35–39	694,0	703,1	700,7	708,0	713,6	19,6
40–44	587,9	583,6	582,5	581,8	586,3	-1,6
45–49	733,3	715,7	709,2	690,6	670,3	-63,0
50–54	784,0	798,3	796,7	806,9	813,9	29,9
55–59	632,9	639,6	647,0	654,4	660,3	27,4
60–64	551,6	543,2	546,4	543,6	541,8	-9,8
65–69	485,1	493,8	491,2	494,6	495,6	10,5
70–74	419,3	417,4	415,7	413,9	412,0	-7,3
Összesen – Total	7 724,0	7 723,4	7 721,9	7 720,7	7 722,5	-1,5
15–24 évesek	1 279,4	1 273,9	1 268,1	1 262,5	1 258,5	-20,9
15–64 évesek	6 819,6	6 812,2	6 815,0	6 812,2	6 814,9	-4,7
Munkavállalási korúak 2005*	6 369,9	6 371,7	6 375,2	6 375,3	6 371,3	1,4
Munkavállalási korúak 2006**					6 432,0	
Férfiak – Male						
15–19	312,6	311,7	310,8	309,9	309,2	-3,4
20–24	332,8	330,8	328,7	326,7	325,2	-7,6
25–29	420,5	417,2	413,5	409,9	407,3	-13,2
30–34	364,4	368,4	379,9	381,3	390,3	25,9
35–39	351,0	354,2	350,2	356,4	355,9	4,9
40–44	290,5	284,8	287,0	285,5	290,3	-0,2
45–49	347,0	341,3	337,9	328,1	317,6	-29,4
50–54	376,2	384,1	381,0	388,2	389,8	13,6
55–59	291,0	294,2	297,8	301,3	303,9	12,9
60–64	243,5	239,2	241,7	242,3	237,5	-6,0
65–69	194,0	198,5	196,5	196,4	200,9	6,9
70–74	161,5	160,6	159,8	158,9	158,1	-3,4
Összesen – Total	3 685,0	3 685,0	3 684,8	3 684,9	3 686,0	1,0
15–24 évesek	645,4	642,5	639,5	636,6	634,4	-11,0
15–64 évesek	3 329,5	3 325,9	3 328,5	3 329,6	3 327,0	-2,5
Munkavállalási korúak*	3 187,9	3 189,4	3 193,4	3 194,0	3 187,7	-0,2
Nők – Females						
15–19	304,8	303,9	302,9	302,0	301,3	-3,5
20–24	329,2	327,5	325,7	323,9	322,8	-6,4
25–29	408,0	404,7	401,0	397,2	394,8	-13,2
30–34	363,6	364,5	370,0	376,0	377,8	14,2
35–39	343,0	348,9	350,5	351,6	357,7	14,7
40–44	297,4	298,8	295,5	296,3	296,0	-1,4
45–49	386,3	374,4	371,3	362,5	352,7	-33,6
50–54	407,8	414,2	415,7	418,7	424,1	16,3
55–59	341,9	345,4	349,2	353,1	356,4	14,5
60–64	308,1	304,0	304,7	301,3	304,3	-3,8
65–69	291,1	295,3	294,7	298,2	294,7	3,6
70–74	257,8	256,8	255,9	255,0	253,9	-3,9
Összesen – Total	4 039,0	4 038,4	4 037,1	4 035,8	4 036,5	-2,5
15–24 évesek	634,0	631,4	628,6	625,9	624,1	-9,9
15–64 évesek	3 490,1	3 486,3	3 486,5	3 482,6	3 487,9	-2,2
Munkavállalási korúak 2005*	3 182,0	3 182,3	3 181,8	3 181,3	3 183,6	1,6
Munkavállalási korúak 2006**					3 244,3	

* Férfiak: 15–61 év, nők: 15–59 év – Males: 15–61 years, Females: 15–59 years

**Férfiak: 15–61 év, nők: 15–60 év – Males: 15–61 years, Females: 15–60 years.

22. A 15–64 éves népesség foglalkoztatási aránya és munkanélküliségi rátája nemenként az Európai Unió tagországáiban, 2005 IV. negyedévében
Employment rate and unemployment rate of population aged 15–64 by sex in the countries of the European Union, in the 4th Quarter of 2005

Ország Country	Foglalkoztatási arány			Munkanélküliségi ráta		
	férfiak	nők	együtt	férfiak	nők	együtt
	Employment rate			Unemployment rate		
	males	females	all	males	females	all
Ausztria – Austria	75,8	61,8	68,8	4,9	5,5	5,2
Belgium – Belgium	68,2	54,0	61,2	7,8	9,4	8,5
Dánia – Denmark	79,9	73,6	76,8	4,0	4,2	4,1
Nagy Britannia – United Kingdom	77,6	65,7	71,6	5,4	4,7	5,1
Finnország – Finland	70,2	65,9	68,0	7,2	8,1	7,7
Franciaország – France	68,5	57,2	62,8	8,6	10,8	9,6
Görögország – Greece	74,2	46,5	60,3	6,2	15,1	9,8
Hollandia – Netherlands	80,1	67,0	73,6	4,1	4,9	4,5
Írország – Ireland	77,0	58,4	67,8	4,6	4,2	4,5
Luxemburg – Luxembourg	73,3	53,7	63,6	3,5	5,9	4,5
Németország – Germany	71,8	60,0	65,9	11,0	10,9	10,9
Olaszország – Italy	70,0	45,7	57,8	6,3	10,7	8,1
Portugália – Portugal	73,4	61,7	67,4	7,5	9,7	8,5
Spanyolország – Spain	75,6	52,1	64,0	6,7	11,7	8,8
Svédország – Sweden	74,4	70,2	72,3	7,2	7,3	7,2
EU-15 – EU-15	73,0	57,6	65,3
EU-25 – EU-25	71,5	56,6	64,0
Magyarország – Hungary	63,4	51,2	57,1	7,2	7,6	7,4
Ciprus – Cyprus	78,0	58,8	68,1	5,2	5,6	5,4
Csehország – Czech Republic	73,6	56,7	65,2	6,1	10,0	7,8
Észtország – Estonia	68,0	62,2	65,0	7,5	7,0	7,3
Lengyelország – Poland	59,8	47,6	53,7	15,6	18,6	17,0
Lettország – Latvia	67,3	60,7	63,9	8,3	7,4	7,9
Litvánia – Lithuania	66,1	60,3	63,1	7,5	6,9	7,2
Málta – Malta	74,5	32,8	53,8	6,6	9,2	7,4
Szlovákia – Slovakia	65,9	51,2	58,5	14,4	16,6	15,4
Szlovénia – Slovenia	70,6	61,3	66,0	6,8	8,0	7,4

Forrás: Newcronos – Source: Newcronos

23. A foglalkoztatottak és munkanélküliek számának szezonálisan kiigazított idősorai, 1998–2006
Seasonally adjusted data of employed and unemployed persons, 1998–2006

Időszak Period	Eredeti idősor – <i>Original</i>				Szezonálisan kiigazított idősor – <i>Seasonally adjusted</i>			
	foglalkoztatott <i>employed</i>		munkanélküli <i>unemployed</i>		foglalkoztatott <i>employed</i>		munkanélküli <i>unemployed</i>	
	1000 fő <i>persons in thousands</i>	előző negyedév =100% <i>previous quarter =100%</i>	1000 fő <i>persons in thousands</i>	előző negyedév =100% <i>previous quarter =100%</i>	1000 fő <i>persons in thousands</i>	előző negyedév =100% <i>previous quarter =100%</i>	1000 fő <i>persons in thousands</i>	előző negyedév =100% <i>previous quarter =100%</i>
1998. I.n.év	3 639,7	...	345,9	...	3 664,3	...	335,2	...
II.n.év	3 662,1	100,6	320,1	92,5	3 669,3	100,1	324,0	96,7
III.n.év	3 714,9	101,4	304,1	95,0	3 698,5	100,8	303,6	93,7
IV.n.év	3 765,8	101,4	285,7	93,9	3 749,9	101,4	292,0	96,2
1999. I.n.év	3 759,3	99,8	302,5	105,9	3 784,7	100,9	293,1	100,4
II.n.év	3 801,8	101,1	281,4	93,0	3 809,2	100,6	284,9	97,2
III.n.év	3 832,6	100,8	287,9	102,3	3 815,7	100,2	287,4	100,9
IV.n.év	3 843,6	100,3	269,4	93,6	3 827,5	100,3	275,3	95,8
2000. I.n.év	3 803,7	99,0	274,6	101,9	3 829,5	100,1	266,1	96,7
II.n.év	3 834,9	100,8	268,9	97,9	3 842,3	100,3	272,3	102,3
III.n.év	3 881,2	101,2	261,4	97,2	3 864,0	100,6	260,9	95,8
IV.n.év	3 904,8	100,6	250,0	95,6	3 888,5	100,6	255,4	97,9
2001. I.n.év	3 860,0	98,9	246,9	98,8	3 886,2	99,9	239,3	93,7
II.n.év	3 859,0	100,0	231,1	93,6	3 866,3	99,5	234,1	97,8
III.n.év	3 891,0	100,8	230,9	99,9	3 873,7	100,2	230,5	98,5
IV.n.év	3 863,1	99,3	227,6	98,6	3 847,2	99,3	232,4	100,8
2002. I.n.év	3 840,0	99,4	236,2	103,8	3 866,1	100,5	228,8	98,4
II.n.év	3 867,5	100,7	229,4	97,1	3 874,7	100,2	232,5	101,6
III.n.év	3 886,2	100,5	245,5	107,0	3 868,8	99,8	245,2	105,5
IV.n.év	3 888,9	100,1	244,2	99,5	3 872,9	100,1	249,4	101,7
2003. I.n.év	3 859,6	99,2	264,7	108,4	3 885,9	100,3	256,3	102,8
II.n.év	3 923,9	101,7	241,2	91,1	3 931,2	101,2	244,4	95,4
III.n.év	3 952,2	100,7	240,3	99,6	3 934,5	100,1	240,0	98,2
IV.n.év	3 952,3	100,0	231,9	96,5	3 936,1	100,0	236,8	98,7
2004. I.n.év	3 891,5	98,5	252,2	108,8	3 918,0	99,5	244,2	103,1
II.n.év	3 894,1	100,1	241,6	95,8	3 901,3	99,6	244,8	100,3
III.n.év	3 906,6	100,3	254,6	105,4	3 889,1	99,7	254,3	103,9
IV.n.év	3 909,2	100,1	263,3	103,4	3 893,2	100,1	268,9	105,7
2005. I.n.év	3 870,6	99,0	297,4	113,0	3 897,0	100,1	287,9	107,1
II.n.év	3 891,5	100,5	299,5	100,7	3 898,7	100,0	303,5	105,4
III.n.év	3 927,6	100,9	308,6	103,0	3 909,9	100,3	308,3	101,6
IV.n.év	3 916,4	99,7	309,9	100,4	3 900,4	99,8	316,5	102,7
2006. I.n.év	3 885,3	99,2	323,6	104,4	3 911,8	100,3	313,3	99,0

24. A foglalkoztatottak számának szezonálisan kiigazított idősorai nemek szerint, 1998–2006
Seasonally adjusted data of employed persons by sex, 1998–2006

Időszak Period	Eredeti idősor – Original				Szezonálisan kiigazított idősor – Seasonally adjusted			
	foglalkoztatott – employed							
	férfiak – males		nők – females		férfiak – males		nők – females	
	1000 fő persons in thousands	előző negyedév =100% previous quarter =100%	1000 fő persons in thousands	előző negyedév =100% previous quarter =100%	1000 fő persons in thousands	előző negyedév =100% previous quarter =100%	1000 fő persons in thousands	előző negyedév =100% previous quarter =100%
1998. I.n.év	1 984,4	...	1 655,3	...	2 004,1	...	1 659,7	...
II.n.év	2 011,2	101,4	1 650,9	99,7	2 013,3	100,5	1 656,2	99,8
III.n.év	2 039,4	101,4	1 675,5	101,5	2 026,5	100,7	1 672,5	101,0
IV.n.év	2 057,1	100,9	1 708,7	102,0	2 047,9	101,1	1 701,9	101,8
1999. I.n.év	2 047,4	99,5	1 711,9	100,2	2 067,7	101,0	1 716,4	100,9
II.n.év	2 082,1	101,7	1 719,7	100,5	2 084,2	100,8	1 725,1	100,5
III.n.év	2 097,8	100,8	1 734,8	100,9	2 084,5	100,0	1 731,6	100,4
IV.n.év	2 106,9	100,4	1 736,7	100,1	2 097,5	100,6	1 729,9	99,9
2000. I.n.év	2 070,6	98,3	1 733,1	99,8	2 091,2	99,7	1 737,8	100,5
II.n.év	2 096,1	101,2	1 738,8	100,3	2 098,3	100,3	1 744,2	100,4
III.n.év	2 125,5	101,4	1 755,7	101,0	2 111,9	100,7	1 752,4	100,5
IV.n.év	2 131,0	100,3	1 773,8	101,0	2 121,5	100,5	1 766,9	100,8
2001. I.n.év	2 103,6	98,7	1 756,4	99,0	2 124,5	100,1	1 761,2	99,7
II.n.év	2 111,1	100,4	1 747,9	99,5	2 113,3	99,5	1 753,1	99,5
III.n.év	2 128,3	100,8	1 762,7	100,8	2 114,6	100,1	1 759,4	100,4
IV.n.év	2 111,6	99,2	1 751,5	99,4	2 102,3	99,4	1 744,9	99,2
2002. I.n.év	2 091,7	99,1	1 748,3	99,8	2 112,6	100,5	1 753,1	100,5
II.n.év	2 110,8	100,9	1 756,7	100,5	2 112,9	100,0	1 761,8	100,5
III.n.év	2 126,7	100,8	1 759,5	100,2	2 113,0	100,0	1 756,2	99,7
IV.n.év	2 121,0	99,7	1 767,9	100,5	2 111,7	99,9	1 761,3	100,3
2003. I.n.év	2 088,6	98,5	1 771,0	100,2	2 109,5	99,9	1 775,9	100,8
II.n.év	2 130,5	102,0	1 793,4	101,3	2 132,6	101,1	1 798,5	101,3
III.n.év	2 146,1	100,7	1 806,1	100,7	2 132,2	100,0	1 802,6	100,2
IV.n.év	2 140,8	99,8	1 811,5	100,3	2 131,4	100,0	1 804,8	100,1
2004. I.n.év	2 103,6	98,3	1 787,9	98,7	2 124,6	99,7	1 792,9	99,3
II.n.év	2 117,4	100,7	1 776,7	99,4	2 119,5	99,8	1 781,7	99,4
III.n.év	2 126,4	100,4	1 780,2	100,2	2 112,6	99,7	1 776,8	99,7
IV.n.év	2 121,9	99,8	1 787,3	100,4	2 112,6	100,0	1 780,7	100,2
2005. I.n.év	2 094,3	98,7	1 776,3	99,4	2 115,2	100,1	1 781,3	100,0
II.n.év	2 108,6	100,7	1 782,9	100,4	2 110,8	99,8	1 787,9	100,4
III.n.év	2 134,6	101,2	1 793,0	100,6	2 120,7	100,5	1 789,6	100,1
IV.n.év	2 127,1	99,6	1 789,3	99,8	2 117,8	99,9	1 782,7	99,6
2006. I.n.év	2 099,2	98,7	1 786,1	99,8	2 120,1	100,1	1 791,2	100,5

25. A gazdaságilag aktívak és nem aktívak számának szezonálisan kiigazított idősorai, 1998–2006
Seasonally adjusted data of economically active and inactive population, 1998–2006

Időszak <i>Period</i>	Eredeti idősor – <i>Original</i>				Szezonálisan kiigazított idősor – <i>Seasonally adjusted</i>			
	gazdaságilag aktívák <i>economically active</i>		gazdaságilag nem aktívák <i>economically inactive</i>		gazdaságilag aktívák <i>economically active</i>		gazdaságilag nem aktívák <i>economically inactive</i>	
	1000 fő <i>persons in thousands</i>	előző negyedév =100% <i>previous quarter =100%</i>	1000 fő <i>persons in thousands</i>	előző negyedév =100% <i>previous quarter =100%</i>	1000 fő <i>persons in thousands</i>	előző negyedév =100% <i>previous quarter =100%</i>	1000 fő <i>persons in thousands</i>	előző negyedév =100% <i>previous quarter =100%</i>
1998. I.n.év	3 985,6	...	3 823,5	...	4 000,2	...	3 807,0	...
II.n.év	3 982,2	99,9	3 822,1	100,0	3 994,3	99,9	3 810,2	100,1
III.n.év	4 019,0	100,9	3 780,8	98,9	4 004,3	100,3	3 797,3	99,7
IV.n.év	4 051,5	100,8	3 744,6	99,0	4 039,7	100,9	3 756,1	98,9
1999. I.n.év	4 061,8	100,3	3 730,7	99,6	4 077,2	100,9	3 714,3	98,9
II.n.év	4 083,2	100,5	3 705,7	99,3	4 094,7	100,4	3 694,7	99,5
III.n.év	4 120,5	100,9	3 665,4	98,9	4 104,3	100,2	3 682,2	99,7
IV.n.év	4 113,0	99,8	3 670,6	100,1	4 101,4	99,9	3 681,6	100,0
2000. I.n.év	4 078,3	99,2	3 703,2	100,9	4 095,0	99,8	3 686,0	100,1
II.n.év	4 103,8	100,6	3 676,0	99,3	4 115,3	100,5	3 665,1	99,4
III.n.év	4 142,6	100,9	3 636,0	98,9	4 125,5	100,2	3 653,3	99,7
IV.n.év	4 154,8	100,3	3 623,3	99,7	4 143,4	100,4	3 633,9	99,5
2001. I.n.év	4 106,9	98,8	3 669,3	101,3	4 124,0	99,5	3 652,1	100,5
II.n.év	4 090,1	99,6	3 683,3	100,4	4 101,0	99,4	3 672,9	100,6
III.n.év	4 121,9	100,8	3 649,0	99,1	4 104,6	100,1	3 666,6	99,8
IV.n.év	4 090,7	99,2	3 678,3	100,8	4 080,7	99,4	3 688,2	100,6
2002. I.n.év	4 076,2	99,6	3 690,0	100,3	4 093,5	100,3	3 672,4	99,6
II.n.év	4 096,9	100,5	3 666,1	99,4	4 106,8	100,3	3 656,5	99,6
III.n.év	4 131,7	100,8	3 629,1	99,0	4 114,0	100,2	3 646,9	99,7
IV.n.év	4 133,1	100,0	3 625,7	99,9	4 123,7	100,2	3 634,9	99,7
2003. I.n.év	4 124,3	99,8	3 629,1	100,1	4 141,9	100,4	3 611,6	99,4
II.n.év	4 165,1	101,0	3 582,5	98,7	4 174,6	100,8	3 573,4	98,9
III.n.év	4 192,5	100,7	3 550,0	99,1	4 174,5	100,0	3 567,5	99,8
IV.n.év	4 184,2	99,8	3 552,7	100,1	4 174,7	100,0	3 561,7	99,8
2004. I.n.év	4 143,7	99,0	3 580,7	100,8	4 161,2	99,7	3 563,5	100,0
II.n.év	4 135,7	99,8	3 583,4	100,1	4 145,4	99,6	3 574,2	100,3
III.n.év	4 161,2	100,6	3 559,3	99,3	4 143,7	100,0	3 576,8	100,1
IV.n.év	4 172,5	100,3	3 548,2	99,7	4 163,4	100,5	3 557,0	99,4
2005. I.n.év	4 168,0	99,9	3 556,0	100,2	4 185,4	100,5	3 538,8	99,5
II.n.év	4 191,0	100,6	3 532,4	99,3	4 200,5	100,4	3 523,4	99,6
III.n.év	4 236,2	101,1	3 485,7	98,7	4 217,8	100,4	3 503,2	99,4
IV.n.év	4 226,3	99,8	3 494,4	100,2	4 217,4	100,0	3 503,1	100,0
2006. I.n.év	4 208,9	99,6	3 513,6	100,5	4 226,7	100,2	3 496,5	99,8

Foglalkoztatottak eredeti és szezonálisan kiigazított idősora
Original and Seasonally Adjusted Time Series of Employed

(ezer fő/thousand people)

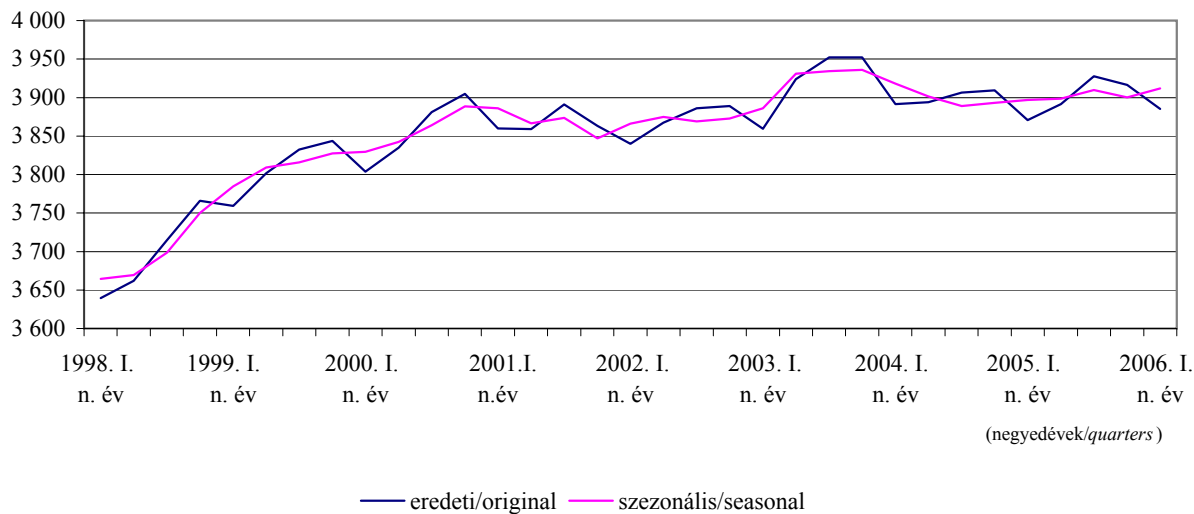

Munkanélküliek eredeti és szezonálisan kiigazított idősora
Original and Seasonally Adjusted Time Series of Unemployed

(ezer fő/thousand person)

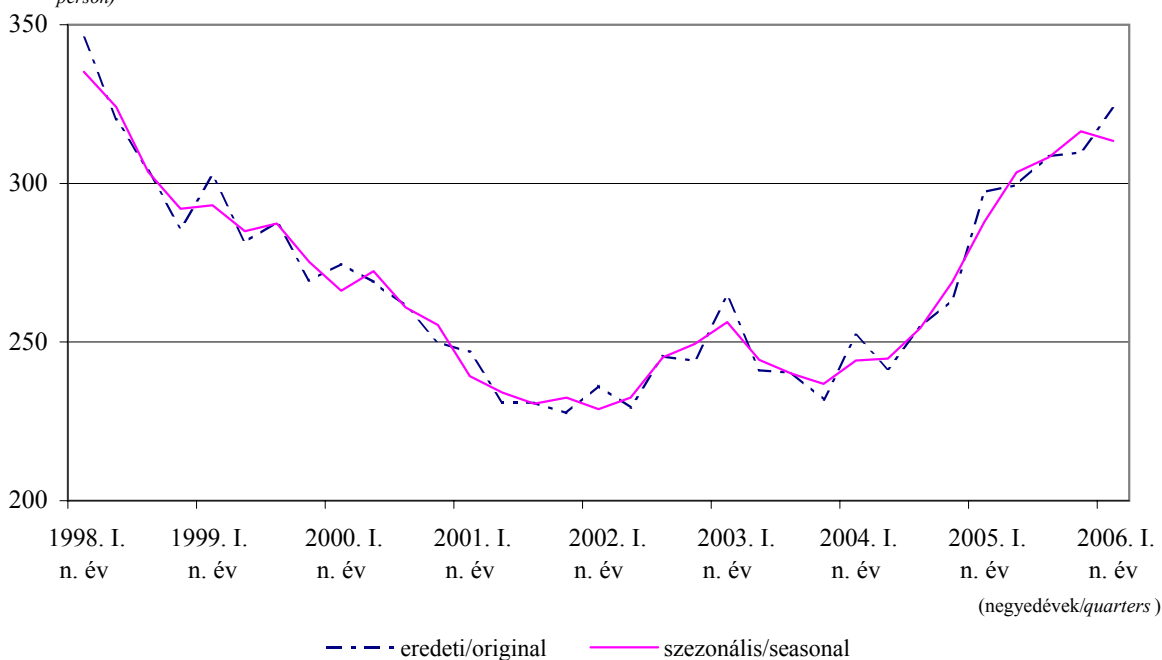

Foglalkoztatott férfiak eredeti és szezonálisan kiigazított időszora
Original and Seasonally Adjusted Time Series of Males

(ezer fő/ thousand person)

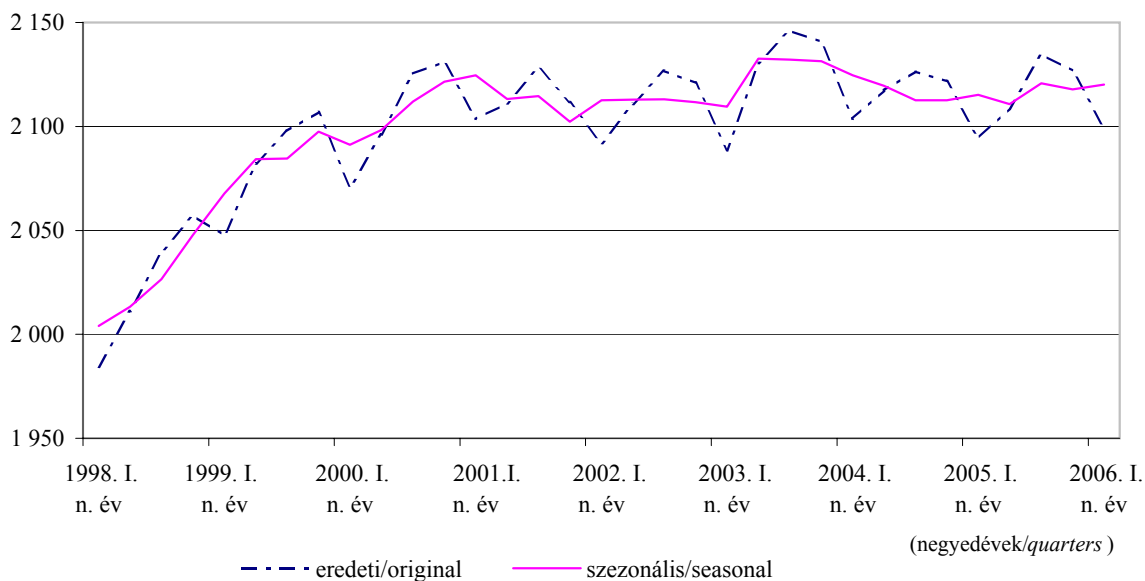

Foglalkoztatott nők eredeti és szezonálisan kiigazított időszora
Original and Seasonally Adjusted Time Series of Females

(ezer fő/ thousand person)

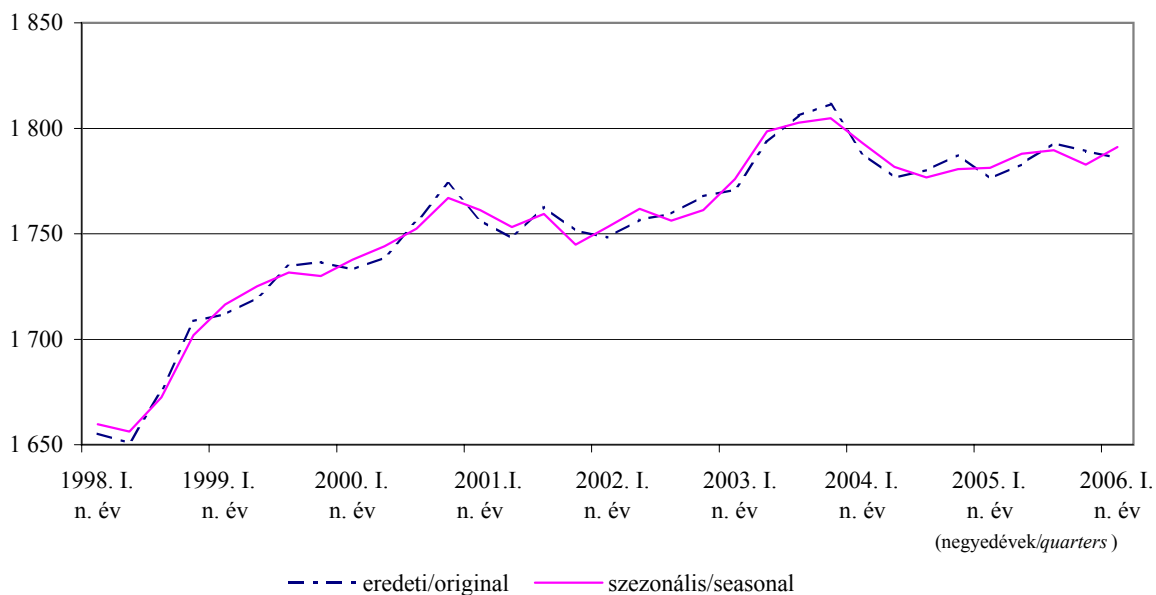

Módszertani leírás

Bevezetés

A Központi Statisztikai Hivatal a lakosság gazdasági aktivitásának – foglalkoztatottságának és munkanélküliségének – vizsgálatára 1992-ben új statisztikai adatgyűjtést vezetett be. A munkaerő-felmérés, ami a magánháztartásokra kiterjedő reprezentatív felvétel, a 15–74 éves személyek gazdasági aktivitásáról nyújt információt. Az adatgyűjtés célja, hogy a foglalkoztatottság és a munkanélküliség alakulását a nemzetközi statisztikai ajánlásoknak megfelelően, a mindenkori munkaügyi szabályozástól, illetve annak változásától függetlenül, a Nemzetközi Munkaügyi Szervezet (ILO) fogalmait felhasználva figyelje meg.

A lakosság körében végzett munkaerő-felmérés a nemzetközi gyakorlatban a foglalkoztatottság, a munkanélküliség és az alulfoglalkoztatottság egyidejű, átfogó és konzisztens mérésének általánosan elterjedt eszköze. Az adatok feldolgozásának technikája biztosítja az osztályozásból adódó torzítások minimálisra csökkentését (mivel az egyes csoportokba való besorolás szigorú kritériumok szerint történik), ugyanakkor bizonyos fokú szabadságot is enged a nemzeti sajátosságok figyelembevételénél.

A magyar munkaerő-felmérés a vizsgált népességet egy meghatározott időszakban végzett tevékenységük alapján sorolja a következő két főcsoportba:

- gazdaságilag aktívak (a rendelkezésre álló munkaerő) és
- gazdaságilag nem aktívak (inaktívak).

A gazdaságilag aktív kategória (rendelkezésre álló munkaerő) magában foglalja mindazon személyeket, akik a megfigyelés hetében a munkaerőpiacon foglalkoztatottként vagy munkanélküliként megjelentek.

A munkaerő-felmérés fogalmi rendszere

A felvételben használt fogalmak az ILO ajánlásait követik. Ennek megfelelően tartalmuk a következő:

Foglalkoztatottnak tekintendő mindenki, aki a vizsgált időszakban (minden hónap 7. napját magában foglaló egy héten, vagy az azt követő 2 hét valamelyikén, ún. vonatkozási héten¹, a hetet hétfőtől vasárnapig számítva) legalább 1 óra, jövedelmet biztosító munkát végzett, vagy munkájától csak átmenetileg (szabadság, betegség stb. miatt) volt távol.

Jövedelmet biztosító munkának számít minden olyan tevékenység:

- amely pénzjövedelmet eredményez, vagy
- amely természetbeni juttatást biztosít, esetleg
- amelyet egyéb, később realizálható jövedelem érdekében végeztek,
- amelyet, mint segítő családtagok végeztek a háztartáshoz tartozó gazdaság, vállalkozás jövedelmének növelése érdekében.

A felvétel szempontjából nem számít jövedelmet biztosító munkának az önként, ingyenesen, más háztartásnak vagy intézménynek nyújtott bármilyen segítség (társadalmi munka, ún. kalákamunka stb.), a saját ház vagy lakás építése, felújítása, javítása, a tanulmányhoz kötött szakmai gyakorlat keretében végzett munka (még akkor sem, ha azért valamilyen díjazást kapnak), valamint a

¹ 2003 januárjától minden hónapban 3 db vonatkozási hét van, szemben az eddigi 12-t tartalmazó héttel.

háztartásban, a ház körül végzett munka, beleértve a kerti munkákat is. A háztáji gazdaságban végzett munka csak akkor tekinthető jövedelemszerzőnek, ha annak eredménye jellemzően piacra és nem saját fogyasztásra kerül.

A gyermekgondozási díjban (gyed), gyermekgondozási segélyben (gyes) részesülőket – az 1995 novemberében Prágában az átalakuló országok számára megfogalmazott ILO-ajánlásnak megfelelően – 1998. január 1-jétől a vonatkozási héten végzett tevékenységük alapján osztályozzuk, eltérően az addigi magyar gyakorlattól.

A munkaerő-felmérésre vonatkozó Eurostat-ajánlások alapján a sorkatonák mint intézeti népesség nem tartoznak a felvétel körébe. 2002. III. negyedévig a nemzeti számlák (ESA95) fogalmi rendszerének megfelelően a munkaerő-felmérés foglalkoztatotti adatait a sorkatonák adminisztratív forrásból származó létszámadataival korrigáltuk. 2002. IV. negyedétől a munkaerő-felmérés adatait az Eurostat-ajánlásoknak megfelelően publikáljuk, vagyis a sorkatonák létszámával nem korrigálunk, és ezzel összhangban tesszük közzé a korábbi időszakok adatait is.

Munkanélkülinek tekintendő az a személy, aki egyidejűleg

- az adott héten nem dolgozott (s nincs olyan munkája, amelytől átmenetileg távol volt),
- aktívan keresett munkát a kikérdezést megelőző négy hét folyamán,
- rendelkezésre áll, azaz két héten belül munkába tudna állni, ha találna megfelelő állást.

A munkanélküliek sajátos csoportját alkotják azok, akik ugyan nem dolgoztak a vonatkozási héten, de már találtak munkát, ahol 90 napon (2002-ig 30 napon) belül dolgozni kezdenek. Rájuk nem vonatkozik a hármaskritérium egyidejű teljesülése.

Aktív munkakeresésnek tekintendő, ha valaki állami vagy magán-munkaközvetítőn keresztül érdeklődött állás után, közvetlenül keresett meg munkáltatókat, hirdetést olvasott, adott fel, hirdetésre válaszolt, rokonoknál, ismerősöknél érdeklődött, tesztet írt, vizsgát tett, vagy meghallgatáson volt, vállalkozásának elindítását intézte.

Gazdaságilag aktívak azok, akik megjelennek a munkaerőpiacon, azaz a foglalkoztatottak és a munkanélküliek.

Gazdaságilag nem aktívak azok, akik a vonatkozási héten nem dolgoztak, illetve nem volt rendszeres, jövedelmet biztosító munkájuk és nem is kerestek munkát, vagy kerestek, de nem tudtak volna munkába állni. Ide tartoznak – többek között – a passzív munkanélküliek, akik szeretnének ugyan munkát, de kedvezőtlennek ítélve elhelyezkedési esélyeiket, meg sem kísérik az álláskeresést.

A munkanélküliség, illetve a gazdasági aktivitás mértékének jellemzésére a következő fontosabb mutatószámok szolgálnak:

- a **foglalkoztatási arány**, amely a foglalkoztatottaknak a megfelelő korcsoportba tartozó népességhez viszonyított aránya;
- a **munkanélküliségi ráta**, amely a munkanélkülieknek a megfelelő korcsoportba tartozó gazdaságilag aktív népességen belüli aránya;
- az **aktivitási arány**, amely a gazdaságilag aktívak aránya a megfelelő korcsoportba tartozó népességen belül.

Az 1999-től kezdődően a kérdőív az iskolai végzettségnek és a szakmai képzettségnek az eddiginél pontosabb besorolását teszi lehetővé. Az általános iskolát végzett szakképzettek közül azokat emeltük ki a „szakképesítéssel” kategóriába, akik 1961 előtt szakmunkásképzőt, vagy 1975 előtt szakiskolát, illetve szakmai tanfolyamot végeztek. Középsiskolát érettségivel végzetteknek számítanak a gimnáziumi és szakközépsiskolai érettségivel, valamint az iskolai rendszerű szakmai végzettséggel rendelkező érettségizettek. Ezek közül azokat emeltük ki, akik valamilyen szakké-

pesítéssel rendelkeznek. Az előző évek gyakorlatával szemben a gimnáziumi, illetve egyéb érettségizettek számát külön nem mutatjuk ki, helyette a szakmai végzettséggel is rendelkező érettségizettek számát közöljük. Mivel az új besorolásban a szakmai irányultság került előtérbe, az esti, levelező tagozaton szerzett végzettség az ugyanazon iskolatípus nappali tagozatán szerzett végzettséggel egy kategóriában szerepel.

A szezonális kiigazítás a TRAMO/SEATS számítástechnikai programcsomag segítségével történik. Az idősorok különállóan kerültek kiigazításra.

A munkaerő-felmérés mintája

A munkaerő-felmérés mintája többlépcsős, rétegzett minta, amely kialakításánál a rétegképző ismérvek a következők voltak: földrajzi egységek, települések nagysága szerinti kategóriák, lakóövezetek. Ez utóbbiak a mintában a következő aggregátumok formájában jelennek meg: belterületek, egyéb belterületek, külterületek. A mintában alkalmazott egyszerű, rotációs eljárás szerint bármely háztartás, amely valamilyen időpontban belép a mintába, hat egymást követő negyedévben szolgáltat adatokat, majd végleg elhagyja azt. A munkaerő-felmérés negyedéves mintája három havi részmintát tartalmaz. A mintába került lakásokban minden háztartásról és minden 15–74 év közötti személytől kérünk gazdasági aktivitásukra vonatkozó információt.

2003 januárjától 2004 júniusáig a MEF mintája két részből állt. Az egyik rész még használta az 1990-es népszámlálásból származó mintakeretet, a másik rész címanyaga viszont már teljes egészében a 2001. évi népszámlálás címállományából került ki. Az előbbi 182 települést foglalt magában, ezek közül 119 önreprezentáló. A mintának ezen a részén 2003 I. negyedévében a címanyag 1/6 része cserélődött úgy, hogy az új címek már a 2001. évi népszámlálás címállományából kerültek ki. A további negyedévekben szintén egy-egy hatod rész címanyaga származott a 2001. évi népszámlálásból. 2004 júniusa után a MEF teljes címanyaga a 2001. évi népszámlálásból származik.

A 2001. évi népszámláláson alapuló új minta önreprezentáló részében az elsődleges (és egyben végső) mintavételi egységek a lakások, míg a nem önreprezentáló részben elsődleges mintavételi egységek a települések, másodlagos (és egyben végső) mintavételi egységek a lakások.

A minta nagysága változatlan, így a munkaerő-felmérés negyedéves mintájában továbbra is mintegy 38 000 háztartás és 68 000 személy szerepel.

Az egyes népességcsoportok létszámát a munkaerő-felmérés mintájából teljeskörűsítéssel becsüljük meg a mintában megfigyelt értékek megfelelő súlyal történő szorzása és összegezése után. A teljeskörűsítéshez szükséges súlyok, illetve felszorzó tényezők meghatározása két lépésben történik. Először a minta 275 rétegére vonatkozóan készülnek el az elsődleges súlyok, majd korrekciós eljárás során – amire a megíúsulások torzító hatásának mérsékelése miatt van szükség² – az ún. korrigált súlyok.

A korrekciós eljárásban kulcsfontosságú szerepet játszanak a továbbszámított népesség- és lakásszámok. 2002-től a 2001. évi népszámlálásból származó információ felhasználásával továbbvezetett, *előre jelzett* (az adott időszakra vonatkozó) adatokat alkalmazzuk.

A mintanagyság lehetővé teszi, hogy a minta régió (NUTS2) szinten is reprezentatív legyen.

² A módszer ismertetése a Szigma 1994. évi 4. számában jelent meg. (Mihályffy László: Megíúsulások kompenzálása lakossági felvételekben: egy speciális lineáris inverz probléma, 191–202. o.)

Az adatok mintavételi hibája

A munkaerő-felmérés mintájának hibaszámításához a „jackknife” módszert használja a KSH 1994 óta. A számítások a Robert E. Fay (US Bureau of Census, Washington D. C.) által kifejlesztett VPLX-szoftver alapján készülnek.

A negyedéves mintákból származó adatok mintavételi hibáit (s.e.) 95%-os megbízhatósági szinten a következő táblázat mutatja:

Időszak	Foglalkoztatottak	Munkanélküliek	Gazdaságilag inaktívak	Munkanélküliségi ráta, %
	száma, 1000 fő			
2006. I. negyedév	3 885,3	323,6	3 513,6	7,7
(s.e)	42,4	18,2	40,9	0,4

A mintavételi hiba meghatározása jelentősen javíthatja az adatok felhasználhatóságát. Arra azonban nincsen lehetőség, hogy a kiadvány táblaanyagát mintegy megkettőzve, minden adatra vonatkozóan kiszámítsuk, és publikáljuk a mintavételi hibát (sztenderd hiba). Azért, hogy a kiadványt használók érzékeljék, hogy az egyes táblázatokban szereplő létszámadatokhoz milyen nagyságrendű mintavételi hiba tartozik, mellékelünk egy áttekintő táblázatot a 60. oldalon. Ebből látható a foglalkoztatottak, a munkanélküliek és a gazdaságilag aktívak létszáma, valamint az ezekhez tartozó mintavételi hiba kapcsolata, a mutatók különböző, feltételezett értékeinek a függvényében. A kapcsolat nem függvényszerű, mert egy becsült adat értéke általában nem határozza meg a hozzá tartozó mintavételi hibát, ugyanakkor modellezhető. Ez azt jelenti, hogy találhatunk olyan regressziós modellt, amely már kielégítő pontossággal behatárolja a mintavételi hibát.

(Ezt az eljárást, amelynél tehát egzakt eljárással becsült mintavételi hibák helyett azoknak modellből származó közelítő értékeit publikálják több szempont szerint részletezett adatok esetén, széles körben használják a külföldi, elsősorban az amerikai statisztikai kiadványokban.)³

A 2003 januárjában bevezetett „új” minta alkalmazása mellett a magyar munkaerő-felmérést illetően mind a három említett mutató esetén az

$$y = a + bx + cx^{1/2} + \varepsilon$$

lineáris regressziós modell bizonyult célravezetőnek, ahol x a szóban forgó mutatók valamelyike, az y független változó pedig az ehhez tartozó mintavételi hiba. Megjegyezzük, hogy korábban, a „rég” minta esetén az illeszkedési statisztikák az

$$y = a + bx + cx^2 + \varepsilon$$

modell alkalmazását támasztották alá. A jelenlegi modell esetén a következő illeszkedési statisztikákat kaptuk. R² értéke 0,9591 és 0,9922 között volt, és mind az F, mind pedig a t statisztikák megfelelő szignifikanciaszintet jeleztek (PROB < 0,0001). A független változó relatív szórása (Coefficient of Variation) 6,37% volt a munkanélküliek, 16,54% az aktívak és 14,1% a foglalkoztatottak esetében. Ez azt jelenti, hogy a táblázat „mintavételi hibája” oszlopainak adataihoz ekkora relatív hibák tartoznak.

³ Az eljárást az általánosított varianciafüggvények módszerének (Method of generalized variance functions, GVF) nevezik, leírása megtalálható például K. Wolter könyvében (Introduction to Variance Estimation, 1985).

Mivel az „a” paraméter értéke minden esetben ezres nagyságrendű volt, a modell nem szolgáltatott adatokat a mutatók kis értékeire vonatkozóan. A modelltől származó adatokat ezért kiegészítettük néhány „mutató mintavételi hiba” értékpárral, amelyek korábbi hibaszámítások eredményeként adódtak.

A táblázatban találkozhatunk olyan esetekkel, amelyekben különböző értékű mutatókhoz azonos nagyságú hiba tartozik. Ennek az a háttere, hogy a tekintett létszámadatok arányokkal kapcsolatosak, és mint ismeretes, egy becsült p aránynak ugyanakkora a szórásnégyzete, mint az $1-p$ aránynak.

Áttekintő táblázat a negyedéves minta hiba alakulásáról a munkanélküliek, a foglalkoztatottak és a gazdaságilag aktívak létszámának függvényében, 95%-os megbízhatósági szinten*
Look-up-table on Quarterly Sampling Errors at 95% for Population of Unemployed, Employed and Economically Active*

Munkanélküliek		Foglalkoztatottak		Gazdaságilag aktívak	
létszám- adata <i>Number of unemployed</i>	mintavételi hibája <i>Sampling error for unemployed</i>	létszám- adata <i>Number of employed</i>	mintavételi hibája <i>Sampling error for employed</i>	létszám- adata <i>Number of economy- cally active</i>	mintavételi hibája <i>Sampling error for economy- cally active</i>
1 256	599	–	–	–	–
1 449	799	5 640	1 750	5 684	1 758
1 489	799	6 373	1 840	6 417	1 840
1 692	1 000	7 043	2 226	7 083	2 225
1 723	1 000	7 468	2 238	7 510	2 238
1 736	999	7 987	2 392	8 028	2 392
1 821	1 000	8 714	2 419	8 643	2 421
1 939	1 000	22 033	3 533	8 714	2 419
2 000	1 290	24 074	4 008	33 833	4 134
3 000	1 184	30 000	4 692	37 623	4 979
4 000	1 360	40 000	4 911	40 000	5 082
5 000	1 517	50 000	5 110	50 000	5 244
10 000	2 148	75 000	5 557	75 000	5 611
11 000	2 256	100 000	5 956	100 000	5 944
12 000	2 359	125 000	6 324	125 000	6 256
13 000	2 459	150 000	6 671	150 000	6 553
14 000	2 556	175 000	7 002	175 000	6 838
15 000	2 650	200 000	7 320	200 000	7 114
20 000	3 084	225 000	7 628	225 000	7 382
25 000	3 476	250 000	7 926	250 000	7 644
30 000	3 837	275 000	8 217	275 000	7 901
35 000	4 176	300 000	8 502	300 000	8 153
40 000	4 496	350 000	9 054	350 000	8 645
45 000	4 801	400 000	9 589	400 000	9 125
50 000	5 094	450 000	10 108	450 000	9 593
60 000	5 649	500 000	10 615	500 000	10 053
70 000	6 172	600 000	11 598	600 000	10 951
80 000	6 668	700 000	12 549	700 000	11 826
90 000	7 144	800 000	13 474	800 000	12 683
100 000	7 602	900 000	14 378	900 000	13 525
110 000	8 045	1 000 000	15 264	1 000 000	14 354
120 000	8 475	1 200 000	16 993	1 200 000	15 981
130 000	8 893	1 400 000	18 676	1 400 000	17 576
140 000	9 301	1 600 000	20 323	1 600 000	19 145
150 000	9 701	1 800 000	21 939	1 800 000	20 693
160 000	10 092	2 000 000	23 531	2 000 000	22 222
170 000	10 475	2 500 000	27 424	2 500 000	25 985
180 000	10 852	3 000 000	31 220	3 000 000	29 680
190 000	11 223	3 500 000	34 943	3 500 000	33 322
200 000	11 588	4 000 000	38 609	4 000 000	36 924
225 000	12 477	4 500 000	42 228	4 500 000	40 492
250 000	13 339	5 000 000	45 807	5 000 000	44 032
275 000	14 177	5 500 000	49 352	5 500 000	47 548

¹A táblázat szerint pl. egy 25 000 fős munkanélküli-létszámhoz tartozó 95%-os valószínűségi szintű konfidenciaintervallum közelítőleg 25 000-3476, 25 000+3476.

²A munkaerő-felvétel 2003. és 2004. évi adatai alapján.

Methodological Description

Introduction

The Hungarian Central Statistical Office has introduced a new statistical survey in January 1992 to obtain current information on the labour force status of the Hungarian population. The Labour Force Survey (LFS) is a household survey which provides quarterly information on non-institutional population aged 15–74. The aim of the survey is to observe the employment and unemployment according to the international statistical recommendation based on the concepts and definitions recommended by the ILO independently from the existing national labour regulations or their changes.

In the international practice the labour force survey is a widely used statistical tool to provide simultaneous, comprehensive and systematic monitoring of employment, unemployment and underemployment. The survey techniques minimize the subjective bias in classification (since people surveyed are classified by strict criteria) and provide freedom to consider the national characteristics as well.

In the LFS the population surveyed is divided into two main groups according to their economic activity performed in the reference week:

- economically active persons (labour force) and*
- economically inactive persons.*

The group of economically active persons consists of those being on the labour market either employed or unemployed in the reference week.

Definitions of the Labour Force Survey

The definitions used in the survey follow the ILO recommendations. According to this employed are persons aged 15–74 who during the reference week (the week including the 7th day of the month or one of the two following weeks)⁴ :

- worked one hour or more for pay, profit or payment in kind in a job or business (including farm),*
- worked one hour or more without payment in a family business or on a farm (i.e. unpaid family workers),*
- had a job from which they were temporarily absent during the survey week.*

From the survey's point of view the activities below are not considered as work:

- work done without payment for another household or institute (voluntary work),*
- building or renovating of own house or flat,*
- housework,*
- work in the garden or own land for self-consumption.*

⁴ *Until 2002 the reference week in each month was the week which includes the 12th day of the month, but from January 2003 there are three weeks in each month which are reference weeks.*

Unemployed persons are persons aged 15–74 who:

- were without work, i.e. were neither having a job nor being at work (for one hour or more) in paid employment or self-employment during the reference week*
- had actively looked for work at any time in four weeks before the reference week,*
- were available for work within two weeks following the reference week or were waiting to start a new job within 90 days (30 days to 2002).*

Active steps of job search include: contacting public or private employment office to find a job, applying to employer directly, inserting, answering or studying advertisements, asking friends or relatives, taking a test, interview or examination, looking for land, premises, equipment, permits, licences, financial resources, other methods.

The labour force (i.e. economically active population) comprises employed and unemployed persons.

Persons are defined as economically inactive population (i.e. they are not in the labour force) if they were neither employed nor unemployed, as defined.

Discouraged persons (according to the ILO concepts) are persons aged 15–74 who want a job but have given up any active search for work because they do not believe to find it.

The main indicators calculated from the survey are:

- **employment rate** is the ratio of employed persons to the population aged 15–74;*
- **unemployment rate** is the ratio of unemployed persons to the economically active population aged 15–74;*
- **participation rate** is the ratio of economically active persons to the population aged 15–74.*

The new questionnaire started in January of 1999 provides an exact classification of the highest level of education completed. The new classification differentiates on the first level of general education, marking out persons having vocational training. Comparison to the previous year should be with the sum of primary (general) school, vocational training and apprentice school. Persons who obtained post secondary education after grammar school are in the category of other secondary school.

The new questionnaire introduced in January of 1999 makes it possible to make a more accurate classification of educational attainment and professional qualification. From those having grammar school qualification, persons who had professional training following that are put into the category of those attained secondary school. Evening courses and distance learning courses attained on second level or at a university or college were taken under the same heading with the full-time courses. The new classification puts professional orientation to the front and therefore the data of educational attainments cannot be compared with last years' data of the same kind.

For seasonal adjustment the TRAMO/SEATS software is used.

Sample Design

The Labour Force Survey is based on a multi-stage stratified sample design. The sample design strata were defined in terms of geographic units, size categories of settlements and area types such as city centres, outskirts, etc. The sample has a simple rotation pattern: any household entering the sample at some time is expected to provide labour market information at six consecutive quarters, then leaves the sample for ever. The quarterly sample is made up of three monthly sub-sample. In each sampled dwelling, labour market information is collected from each household and each person aged 15–74 living there.

From January 2003 to June 2004 the sample of the LFS consisted of two parts. One part, which included the 182 settlements, from which 112 self-representing, still kept using the EDs of 1990 census. While the other part got sampled from the address register of 2001 census. By the rotation the newly sampled addresses came from the address register of the 2001 census in both part of the sample, ie. in Quarter I, 2003 only one sixth of the addresses in the first part were changed. In every following quarters another one sixth of the addresses came from the register of the 2001 census. From June 2004 all of the sampled addresses comes from the register of the 2001 census.

In the new sample based on the 2001 census in self-representing settlements dwellings are primary and ultimate sampling units, while in the other part of the sample settlements are primary and dwellings are secondary and ultimate sampling units.

The size of the sample is unchanged, the quarterly sample includes about 38, 000 households and 68, 000 persons.

Estimated totals or levels based on the LFS sample are computed by inflating and summing the observations by suitable sample weights. The weights to the estimation are made in two steps. First the primary weights are calculated for the 121 strata of the sample, then these weight need to be adjusted for non-response by updated census counts in cross-classes defined by age, sex and geographic units.² From January 1998 all weights were adjusted according to the extrapolated numbers of 1990 census. From 2002 calculations are already made using the numbers of the 2001 census, correction of data even backward in time is carried out on this new basis.

The indicators of the labour market are representative for regions.

² *The method of adjustment was reported on in the December 1994 issue of The Survey Statistician (Country reports, Hungary (from L. Mihályffy), p. 26.)*

Sampling error of estimates

Since 1994 the jackknife technique has been used in sampling error computations. The computations have been carried out by the VPLX software developed by Robert E. Fay at the US Bureau Of Census, Washington D. C.

Sampling error of quarterly data at 95% confidence-level are:

<i>Period</i>	<i>Employed</i>	<i>Unemployed</i>	<i>Economically in-active</i>	<i>Unemployment rate, %</i>
	<i>persons in thousands</i>			
<i>1st Quarter of 2006</i>	<i>3 885.3</i>	<i>323.6</i>	<i>3 513.6</i>	<i>7.7</i>
<i>(s.e)</i>	<i>42.4</i>	<i>18.2</i>	<i>40.9</i>	<i>0.4</i>

Lookup-Table for Some Key Indicators of the Hungarian LFS

The principle of generalized variance functions (GVF) was used to obtain a set of approximate values of the sampling error for the level of employment and unemployment as well as for the total number of individuals in the labour force. Simple regression models were used to identify the relationship between the indicators in question and the corresponding sampling errors, the level and its square-root being used to explain the variation in the sampling error of that level. In each case, the same model has resulted in an acceptable fit; the sampling error was the dependent variable, and the first and second power of the level in consideration were used as independent variables. The coefficient of variation for the dependent variable was in the range 6.37-16.54%. The results are presented in tabular form on page 60.